

Załącznik Nr 1
do uchwały Nr 241/3456/2014
Zarządu Województwa Podlaskiego
z dnia 17 czerwca 2014 r.



PROGRAM REGIONALNY
NARODOWA STRATEGIA SPÓJNOŚCI



UNIA EUROPEJSKA
EUROPEJSKI FUNDUSZ
ROZWOJU REGIONALNEGO



Instrukcja Wykonawcza
Instytucji Zarządzającej
Regionalnym Programem Operacyjnym
Województwa Podlaskiego na lata 2007-2013

Białystok, czerwiec 2014

ZARZĄD WOJEWÓDZTWA PODLASKIEGO

SPIS TREŚCI

I. CZĘŚĆ OGÓLNA	8
Podstawy prawne.....	9
Opis Regionalnego Programu Operacyjnego Województwa Podlaskiego na lata 2007 – 2013	14
Zadania Instytucji Zarządzającej RPOWP	17
Komórki Urzędu Marszałkowskiego Województwa Podlaskiego zaangażowane w realizację RPOWP na lata 2007-2013 i schemat organizacyjny UMWP	19
Schemat organizacyjny Departamentu Wdrażania Regionalnego Programu Operacyjnego (DWRPO).....	20
Schemat organizacyjny Departamentu Rozwoju Regionalnego (DRR).....	21
Schemat organizacyjny Departamentu Finansów uwzględniający komórki odpowiedzialne za realizację RPOWP	22
Zadania komórek zaangażowanych w realizację RPOWP	23
Schemat współpracy komórek UMWP bezpośrednio zaangażowanych w realizację Regionalnego Programu Operacyjnego Województwa Podlaskiego na lata 2007-2013 z innymi komórkami UMWP	37
II. CZĘŚĆ SZCZEGÓŁOWA INSTRUKCJI WYKONAWCZEJ IZ RPOWP.....	38
1. Procesy dotyczące zarządzania systemem.....	38
1.1. Instrukcja przygotowania i zatwierdzania Regionalnego Programu Operacyjnego Województwa Podlaskiego na lata 2007 – 2013.....	38
1.2. Instrukcja dokonywania przeglądu i renegocjacji RPOWP z Komisją Europejską.....	42
1.3. Instrukcja sporządzania Opisu Systemu Zarządzania i Kontroli (OSZiK)	51
1.3.1 Instrukcja aktualizacji Opisu Systemu Zarządzania i Kontroli (OSZiK).....	53
1.4 Instrukcja sporządzania i zatwierdzania <i>Szczegółowego Opisu Priorytetów RPOWP na lata 2007-2013 („Uszczegółowienia”)</i>	55
1.4.1 Instrukcja wprowadzania zmian do <i>Szczegółowego opisu priorytetów RPOWP na lata 2007-2013 (Uszczegółowienia)</i>	58
1.5 Instrukcja sporządzania i zatwierdzania <i>Instrukcji Wykonawczej IZ RPOWP</i>	61
1.6 Instrukcja wprowadzania zmian do Instrukcji Wykonawczej IZ RPOWP	63
1.6.1 Dokumentowanie przypadków odstępstwa od Instrukcji Wykonawczej Instytucji Zarządzającej RPOWP.....	65
1.6.2 Procedura dokumentowania przypadków odstępstwa od procedur	65
1.6.3 Sposób rejestrowania przypadków odstępstwa	66
1.7 Zakres współpracy Instytucji Zarządzającej RPOWP z Instytucją Audytową w ramach realizacji Regionalnego Programu Operacyjnego Województwa Podlaskiego na lata 2007-2013.....	66
1.7.1 Procedura współpracy IZ RPOWP z IA podczas trwania audytu zgodności.....	67
1.8 Procedura analizy wyników audytów/kontroli przeprowadzonych przez instytucje audytowe (w tym audyt wewnętrzny), NIK i inne służby kontrolne, KE i inne upoważnione instytucje oraz informowania IPOC o wynikach kontroli i audytów przeprowadzonych w IZ RPOWP. 68	
1.9 Procedura dostarczania informacji zawartych w załączniku nr III do Rozporządzenia Komisji (WE) nr 1828/2006 na pisemne żądanie Komisji Europejskiej.....	73
1.10 Rejestracja wyników kontroli projektów u beneficjentów przeprowadzonych przez podmioty zewnętrzne.	74
2. Procesy dotyczące informacji, promocji i szkoleń.....	75
2.1 Instrukcja opracowania, zatwierdzania i zmiany Planu Komunikacji Regionalnego Programu Operacyjnego Województwa Podlaskiego na lata 2007 – 2013.....	75

2.2 Instrukcja opracowywania, zatwierdzenia i zmiany Rocznych Planów Działania Informacyjnych i Promocyjnych	77
2.3 Instrukcja dotycząca realizacji polityki szkoleniowej	78
2.3.1 Instrukcja organizacji szkoleń dla pracowników IZ RPOWP	78
2.3.2 Instrukcja organizacji szkoleń dla Beneficjentów i potencjalnych Beneficjentów RPOWP	79
2.4 Instrukcja dotycząca prowadzenia punktu informacyjnego	80
2.5 Instrukcja przygotowania wytycznych Instytucji Zarządzającej RPOWP dla Beneficjentów w zakresie informacji i promocji	80
3. Proces powoływania Komitetu (Pre-komitetu) Monitorującego	81
3.1 Instrukcja wyboru członków Komitetu (Pre-komitetu) Monitorującego Regionalny Program Operacyjny Województwa Podlaskiego na lata 2007-2013	83
3.1.1 Instrukcja wyboru przedstawicieli strony rządowej	83
3.1.2 Instrukcja wyboru przedstawicieli strony samorządowej	85
3.1.3 Instrukcja wyboru przedstawicieli partnerów społecznych i gospodarczych	88
3.2 Instrukcja obsługi prac Komitetu Monitorującego RPOWP	96
4. Proces wyboru Indyktywnego Wykazu Indywidualnych Projektów Kluczowych (IWIPK) do Regionalnego Programu Operacyjnego Województwa Podlaskiego na lata 2007-2013	101
4.1. Procedura tworzenia IWIPK	101
4.2 Komisja Wstępnej Oceny Projektów	108
4.2.1 Wybór członków Komisji Wstępnej Oceny Projektów i procedura oceny projektów	108
4.3 Procedura aktualizacji Indyktywnego Wykazu Indywidualnych Projektów Kluczowych oraz informowania Zarządu Województwa o stanie przygotowania indywidualnych projektów kluczowych do realizacji	109
4.3.1 Aktualizacja Indyktywnego Wykazu Indywidualnych Projektów Kluczowych – wprowadzenie do Wykazu nowego projektu	109
4.3.2 Aktualizacja Indyktywnego Wykazu Indywidualnych Projektów Kluczowych – utworzenie listy rezerwowej	115
4.3.3 Aktualizacja Indyktywnego Wykazu Indywidualnych Projektów Kluczowych – usunięcie projektu z Wykazu	120
4.3.4 Informowanie Zarządu Województwa o stanie przygotowania indywidualnych projektów kluczowych do realizacji	125
5. Procesy związane z realizacją Pomocy Technicznej RPOWP	126
5.1 Instrukcja przygotowania Rocznych Planów Działania Pomocy Technicznej	127
5.2 Instrukcja oceny i zatwierdzania Rocznych Planów Działania Pomocy Technicznej	128
5.3 Instrukcja dokonywania zmian w Rocznych Planach Działania Pomocy Technicznej	131
6. Proces naboru, oceny projektów oraz podpisywania umów – tryb konkursowy i indywidualny	135
6.1. Instrukcja sporządzania i zatwierdzania harmonogramu konkursów/aktualizacji harmonogramu konkursów	135
6.2. Instrukcja ogłaszania konkursów	136
6.3. Instrukcja przyjmowania wniosków w trybie konkursowym	138
6.4. Instrukcja dotycząca oceny formalnej	139
6.4.1. Instrukcja dotycząca oceny formalnej projektów konkursowych	139
6.4.2. Instrukcja dotycząca oceny formalnej projektów indywidualnych	144
6.4.3 Instrukcje dotyczące wprowadzania danych do KSI (SIMIK 07-13)	148
6.5. Instrukcja dotycząca oceny merytorycznej wniosków	151
6.5.1. Instrukcja dotycząca oceny merytorycznej projektów konkursowych	151

6.5.2. Instrukcja dotycząca oceny merytorycznej projektów indywidualnych	155
6.6. Instrukcja zatwierdzania wniosków o dofinansowanie	157
6.7. Procedura odwoławcza.....	160
6.7.1 Etap przedsądowy procedury odwoławczej	161
6.7.2 Etap postępowania przed sądami administracyjnymi	166
6.7.3 Instrukcja prowadzenia Rejestru odwołań	168
6.8. Instrukcja dotycząca zawierania umów o dofinansowanie	169
6.8.1. Instrukcja zawarcia z Beneficjentem umowy wstępnej w sprawie przygotowania do realizacji Projektu kluczowego	175
6.9. Instrukcja dotycząca aneksowania umowy o dofinansowanie projektu.....	177
6.9.1. Instrukcja dotycząca aneksowania umowy o dofinansowanie projektu z inicjatywy Beneficjenta	179
6.9.2. Instrukcja dotycząca aneksowania umowy o dofinansowanie projektu z inicjatywy IZ RPOWP	182
6.10. Instrukcja rozwiązania umowy o dofinansowanie projektu	185
6.10.1. Instrukcja dotycząca rozwiązania umowy o dofinansowanie projektu z inicjatywy IZ RPOWP	185
6.10.2. Instrukcja dotycząca rozwiązania umowy o dofinansowanie projektu z inicjatywy Beneficjenta	187
6.11 Instrukcja oceny pracy ekspertów IZ RPOWP	188
6.12 Instrukcja składania, przechowywania, udostępniania oraz zwrotu ustanowionych przez Beneficjentów zabezpieczeń prawidłowej realizacji umów o dofinansowanie projektów. ...	191
6.13 Instrukcja dotycząca projektów realizowanych w trybie „zaprojektuj i wybuduj” oraz projektów typu prace studyjno-koncepcyjne wraz z uzbrojeniem terenu	195
7. Procesy dotyczące sprawozdawczości i monitorowania realizacji projektów	198
7.1. Instrukcja sporządzania, weryfikacji i przesyłania informacji kwartalnych, sprawozdań okresowych, rocznych i sprawozdania końcowego z realizacji RPOWP na lata 2007 – 2013	202
7.1.1. Instrukcja sporządzania, weryfikacji i przesyłania sprawozdań okresowych z realizacji RPOWP na lata 2007 – 2013	202
7.1.2. Instrukcja sporządzania, weryfikacji i przesyłania sprawozdań rocznych z realizacji RPOWP na lata 2007 – 2013	204
7.1.3. Instrukcja sporządzania, weryfikacji i przesyłania sprawozdania końcowego z realizacji RPOWP na lata 2007 – 2013	206
7.1.4. Instrukcja sporządzania, weryfikacji i przekazywania informacji kwartalnej	209
7.2 Instrukcja monitorowania indywidualnych projektów kluczowych (IPK) (od podpisania umowy wstępnej do chwili podpisania umowy o dofinansowanie).....	212
7.3 Proces monitorowania trwałości projektów w ramach RPOWP.....	216
7.3.1 Formy monitorowania trwałości projektów w ramach Osi I-VI RPOWP	218
7.3.2 Metodologia doboru projektów do kontroli trwałości.....	220
7.3.3 Weryfikacja Sprawozdania rocznego/Ankiety dotyczącej zabezpieczenia trwałości projektu zrealizowanego w ramach RPOWP na lata 2007–2013.	224
7.3.4 Postępowanie dotyczące Beneficjentów, którzy nie złożyli Ankiety trwałości w wyznaczonym terminie.	227
8. Procesy zarządzania finansowego	229
8.1. Płatności i dotacja celowa	230
8.1.1. Środki z budżetu środków europejskich.....	231
8.1.2. Środki z budżetu państwa na współfinansowanie projektów objętych pomocą publiczną oraz Pomoc Techniczną.....	231

8.1.3. Procedura wnioskowania o przyznanie środków z budżetu środków europejskich oraz o udzielenie dotacji celowej z budżetu państwa na dany rok budżetowy	232
8.1.4. Procedura rozliczenia transzy dotacji celowej budżetu państwa.....	233
8.2 Zasady sporządzania prognozy wydatków.....	234
8.2.1 Procedura sporządzania prognozy wydatków	234
8.2.2 Procedura sporządzania korekty prognozy wydatków	235
8.3 Wnioski o płatność	238
8.3.1 Wniosek o płatność od Beneficjenta Osi Priorytetowych I-VI	238
8.3.1a Wniosek o płatność od beneficjenta działania 1.3.....	246
8.3.2 Instrukcja rejestrowania wpływu wniosków o płatność.....	252
8.3.3 Instrukcja dotycząca weryfikacji wniosku Beneficjenta o płatność.....	253
8.3.3a Instrukcja dotycząca weryfikacji wniosku Beneficjenta o płatność w ramach Działania 1.3.	257
8.3.3b Instrukcja dotycząca weryfikacji wniosku Beneficjenta o płatność dla państwowych jednostek budżetowych w ramach RPOWP.....	261
8.3.4 Instrukcja dotycząca procedury przeprowadzania kontroli krzyżowej programu.....	264
8.3.5 Instrukcja dotycząca procedury przeprowadzania kontroli krzyżowej horyzontalnej z projektami PROW 07-13	267
8.3.6 Instrukcja dotycząca procedury przeprowadzania kontroli krzyżowej horyzontalnej z projektami PO RYBY.....	269
8.4. Wniosek o płatność w ramach Pomocy Technicznej RPOWP	271
8.4.1 Instrukcja przygotowywania i akceptacji wniosków Beneficjenta o płatność w ramach Pomocy Technicznej RPOWP.....	271
8.4.2. Instrukcja weryfikacji wniosków Beneficjenta o płatność w ramach Pomocy Technicznej RPOWP	272
8.5 Procedura dokonywania płatności (zaliczkowych, pośrednich i końcowych) na rzecz Beneficjentów ze środków dotacji celowej	276
8.5.1 Procedura dokonywania płatności (zaliczkowych, pośrednich i końcowych) na rzecz Beneficjentów ze środków budżetu UE	278
8.6. Poświadczenie i deklaracja wydatków oraz wniosek o płatność okresową od Instytucji Zarządzającej do Instytucji Certyfikującej.....	280
8.6.1 Instrukcja sporządzania Poświadczenia i deklaracji wydatków oraz wniosku o płatność okresową od Instytucji Zarządzającej do Instytucji Certyfikującej od referatów rozliczeń i płatności projektów do Referatu Finansów i Poświadczenia Wydatków RPOWP (DWRPO).....	281
8.6.2 Procedura sporządzania Poświadczenia i deklaracji wydatków oraz wniosku o płatność okresową od Instytucji Zarządzającej do Instytucji Certyfikującej.....	282
8.6.3. Procedura sporządzania Korekty Poświadczenia i deklaracji wydatków oraz wniosku o płatność okresową od Instytucji Zarządzającej do Instytucji Certyfikującej	284
8.6.4 Procedura sporządzania Deklaracji wydatków do celów częściowego zamknięcia programu operacyjnego od IZ do IC	286
8.6.5 Procedura sporządzania korekty Deklaracji wydatków do celów częściowego zamknięcia programu operacyjnego od IZ do IC.....	287
8.6.6 Procedura sporządzania wniosku o płatność końcową Programu.....	289
8.6.7 Sporządzanie korekty wniosku o płatność końcową Programu	290
8.7 Monitorowanie zasady $n+3/n+2$	292
8.8 Instrukcja prowadzenia ewidencji finansowo-księgowej.....	294
8.8.1 Instrukcja prowadzenia ewidencji księgowej.....	295
8.8.2 Zasady dokumentowania operacji i zdarzeń gospodarczych	296
8.8.3 Zasady zabezpieczania i przechowywania dowodów księgowych	296

8.8.4	Procedury sporządzania i korygowania dowodów księgowych.....	296
8.8.5	Zasady kontroli dowodów księgowych.....	298
8.8.6	Bezpieczeństwo informatycznego systemu finansowo – księgowego EUROBUDŻET.....	299
8.8.7	Archiwizacja dowodów księgowych.....	300
8.8.8	Zamknięcie Programu	301
9.	Procesy dotyczące nieprawidłowości	301
9.1	Wstępne ustalenie administracyjne lub sądowe	302
9.2	Wykrywanie i kwalifikowanie nieprawidłowości.....	303
9.3	Nadużycie finansowe, podejrzenie nadużycia finansowego.	303
9.4	Informowanie o nieprawidłowościach	304
9.5	Procedura sporządzania i przesyłania raportów o nieprawidłowościach/zestawień nieprawidłowości	305
9.6	Korygowanie raportów o nieprawidłowościach / kwartalnych zestawień nieprawidłowości niepodlegających raportowaniu do KE.	311
9.7	Informowanie o działaniach następnych.....	312
9.8	Usunięcie nieprawidłowości	313
9.9	Ochrona informacji	314
9.10	Uregulowania prawne dotyczące zwrotów.....	315
9.11	Błędy systemowe.....	316
10.	Procesy dotyczące odzyskiwania kwot	317
10.1	Opis rejestru kwot do odzyskania, kwot odzyskanych oraz kwot wycofanych	317
10.2	Zwrot środków, Rejestr obciążeń na projekcie	319
10.3	Instrukcja postępowania w przypadku uzyskania od Beneficjenta oświadczenia o kwalifikowalności VAT lub oświadczenia o generowaniu dochodu przez projekt po zakończeniu realizacji projektu	325
10.4	Postępowanie w przypadku naruszenia art. 57 pkt. 1 rozporządzenia Rady (WE) nr 1083/2006 z dnia 11 lipca 2006 r.....	326
11.	Proces kontroli realizacji projektów	327
11.1.	Roczny plan kontroli	330
11.1.1	Instrukcja przygotowania rocznego planu kontroli projektów.....	330
11.1.2	Instrukcja dotycząca wprowadzania zmian w rocznym planie kontroli	333
11.2	Instrukcja przygotowania, przeprowadzenia kontroli na miejscu, opracowania informacji pokontrolnej oraz sporządzenia i monitorowania zaleceń pokontrolnych	334
12.	Procesy dotyczące ewaluacji.....	342
12.1.	Procedura przygotowania Planu Ewaluacji RPOWP na lata 2007 – 2013	343
12.2.	Procedura wprowadzania zmian do Planu Ewaluacji RPOWP na lata 2007 – 2013	345
12.3.	Procedura przygotowania Okresowego Planu Ewaluacji RPOWP	346
12.4.	Procedura wprowadzania zmian do Okresowego Planu Ewaluacji RPOWP	348
12.5.	Procedura przygotowania rocznej informacji w zakresie ewaluacji realizowanych w roku poprzednim.....	350
12.6.	Instrukcja przeprowadzania ewaluacji zewnętrznej	351
12.7.	Instrukcja prowadzenia ewaluacji wewnętrznej.....	353
12.8.	Instrukcja monitorowania procesu wdrażania rekomendacji z badań ewaluacyjnych..	355
13.	Zapewnienie bezpieczeństwa KSI (SIMIK 07-13).....	358
13.1.	Instrukcja nadawania i zmiany uprawnień użytkownika KSI (SIMIK 07-13).....	358
13.2.	Wygaśnięcie uprawnień użytkownika KSI (SIMIK 07-13)	359
13.3.	Czasowe wycofanie uprawnień użytkownika KSI (SIMIK 07-13)	360
13.4.	Procedury zapewniające bezpieczeństwo systemów informatycznych.....	361
14.	Instrukcja archiwizacji dokumentacji	362

15. Instrukcja sporządzania, weryfikacji i przekazywania sprawozdań kwartalnych i rocznych o udzielonej pomocy publicznej lub informacji o nieudzieleniu takiej pomocy.	
.....	363
15.1 Instrukcja sporządzania, weryfikacji i przekazywania sprawozdań kwartalnych o udzielonej pomocy publicznej lub nieudzieleniu takiej pomocy.	363
15.2 Instrukcja sporządzania, weryfikacji i przekazywania sprawozdań rocznych o udzielonej pomocy publicznej lub nieudzieleniu takiej pomocy.	365
16. Procesy dotyczące kontroli na dokumentach polegającej na sprawdzaniu prawidłowości udzielonych przez Beneficjentów RPOWP na lata 2007-2013 zamówień publicznych oraz transakcji nie objętych ustawą Prawo zamówień publicznych w ramach VII Osi priorytetowej – Pomoc Techniczna	367
16.1 Procedura kontroli na dokumentach polegającej na sprawdzeniu postępowania o zamówienie publiczne	370
17. Postępowania administracyjne i sądownoadministracyjne	375
17.1 Postępowanie administracyjne w sprawie zwrotu środków.	375
17.2 Postępowanie sądownoadministracyjne dotyczące zwrotu środków.	380
17.3 Postępowanie egzekucyjne.....	381
17.4 Wykluczenie Beneficjenta z możliwości otrzymania środków.....	383
Objaśnienia skrótów	385
III. Wykaz załączników	387

I. CZĘŚĆ OGÓLNA

Wstęp

Postawę prawną opracowania Instrukcji Wykonawczej Instytucji Zarządzającej Regionalnym Programem Operacyjnym Województwa Podlaskiego na lata 2007-2013 (Program przyjęty decyzją Komisji Europejskiej Nr K(2007)5085 z dnia 11 października 2007 roku i zmieniony decyzją K(2011)9377 Komisji Europejskiej z dnia 21 grudnia 2011 r. i następnie decyzją Komisji Europejskiej C(2013)9267 z dnia 17 grudnia 2013 r. *zmieniającą decyzję w sprawie przyjęcia programu operacyjnego w ramach pomocy wspólnotowej z Europejskiego Funduszu Rozwoju Regionalnego objętego celem „konwergencja” dla regionu Podlaskiego w Polsce CCI 2007PL161PO014*) **zwanej dalej „Instrukcją Wykonawczą”**, jest art. 26 ust. 1 pkt 8 Ustawy z dnia 6 grudnia 2006 r. o zasadach prowadzenia polityki rozwoju (Dz. U. z 2009 r. Nr 84, poz. 712, z późn. zmianami).

Funkcję Instytucji Zarządzającej RPOWP na latach 2007-2013 pełni Zarząd Województwa Podlaskiego. Obowiązki Instytucji Zarządzającej RPOWP sprawują komórki organizacyjne w ramach Urzędu Marszałkowskiego Województwa Podlaskiego w Białymstoku tj. Departament Wdrażania Regionalnego Programu Operacyjnego (DWRPO) i Departament Rozwoju Regionalnego. Szczegółowy zakres zadań poszczególnych komórek organizacyjnych określony jest w Regulaminie Organizacyjnym Urzędu Marszałkowskiego Województwa Podlaskiego, który jest załącznikiem do uchwały Nr 53/647/2011 Zarządu Województwa Podlaskiego z dnia 13 września 2011 r. (z późn. zm.) w sprawie uchwalenia Regulaminu Organizacyjnego Urzędu Marszałkowskiego Województwa Podlaskiego w Białymstoku i dostępny jest na stronach internetowych Biuletynu Informacji Publicznej:

http://bip.umwp.wrotapodlasia.pl/wojewodztwo/urzed_mar/regulamin_organizacyjny/

Instrukcja Wykonawcza przedstawia szczegółowy opis obowiązujących procedur dotyczących zasad wyboru projektów, ich realizacji i rozliczania, systemu sprawozdawczości i kontroli, raportowania o nieprawidłowościach oraz informacji i promocji. Przy jej opracowaniu uwzględnione zostały wytyczne horyzontalne Ministra Rozwoju Regionalnego (obecnie Minister Infrastruktury i Rozwoju) dotyczące Narodowych Strategicznych Ram Odniesienia 2007-2013.

Podstawy prawne

Rozporządzenia WE:

- Rozporządzenie Parlamentu Europejskiego i Rady (WE) nr 1080/2006 z dnia 5 lipca 2006 r. w sprawie Europejskiego Funduszu Rozwoju Regionalnego i uchylające rozporządzenie (WE) nr 1783/1999 (Dz. Urz. UE nr L 210 z 31.07.2006 r., z późn. zmianami) zwane dalej rozporządzeniem PE i Rady (WE) 1080/2006
- Rozporządzenie Rady (WE) nr 1083/2006 z 11 lipca 2006 r. ustanawiające przepisy ogólne dotyczące Europejskiego Funduszu Rozwoju Regionalnego, Europejskiego Funduszu Społecznego oraz Funduszu Spójności i uchylające rozporządzenie (WE) nr 1260/1999 (Dz. Urz. UE nr L 210 z dnia 31.07.2006, z późn. zmianami) zwane dalej rozporządzeniem Rady (WE) 1083/2006;
- Rozporządzenia Komisji (WE) nr 1828/2006 z dnia 8 grudnia 2006 r. ustanawiające szczegółowe zasady wykonania rozporządzenia Rady (WE) nr 1083/2006 ustanawiającego przepisy ogólne dotyczące Europejskiego Funduszu Rozwoju Regionalnego, Europejskiego Funduszu Społecznego oraz Funduszu Spójności oraz rozporządzenia (WE) nr 1080/2006 Parlamentu Europejskiego i Rady w sprawie Europejskiego Funduszu Rozwoju Regionalnego (Dz. Urz. UE nr L 371 z dnia 27.12.2006, z późn. zmianami) zwane dalej rozporządzeniem KE (WE) 1828/2006;

Akty prawa krajowego:

- Ustawa z dnia 6 grudnia 2006 r. o zasadach prowadzenia polityki rozwoju (Dz. U. z 2009 r. Nr 84, poz. 712, z późn. zmianami)
- Ustawa z dnia 5 czerwca 1998 r. o samorządzie województwa (Dz. U. z 2013 r. poz. 596, z późn. zm.);
- Ustawa z dnia 14 czerwca 1960 r. Kodeks postępowania administracyjnego (Dz. U. z 2013 r., poz. 267, z późn. zm.);
- Ustawa z 30 kwietnia 2004 r. o postępowaniu w sprawach dotyczących pomocy publicznej (Dz.U. z 2007 r. Nr 59, poz. 404, z późn. zm.);
- Ustawa z dnia 27 sierpnia 2009 r. Przepisy wprowadzające ustawę o finansach publicznych (Dz. U. z 2009 r. Nr 157, poz. 1241, z późn. zm.);
- Ustawa z dnia 27 sierpnia 2009 r. r. o finansach publicznych (Dz. U. z 2013 r., poz. 885, z późn. zm.);
- Ustawa z dnia 29 stycznia 2004 r. prawo zamówień publicznych (Dz.U. z 2013 r., poz. 907, z późn. zm.);
- Ustawa z dnia 17 grudnia 2004 r. o odpowiedzialności za naruszenie dyscypliny finansów publicznych (Dz. U. z 2013 r., poz. 168);
- Ustawa z dnia 13 listopada 2003 r. o dochodach jednostek samorządu terytorialnego (Dz. U. z 2010 r., Nr 80, poz. 526, z późn. zm.);
- Ustawa z dnia 29 sierpnia 1997 r. o ochronie danych osobowych (Dz. U. z 2002 r. Nr 101, poz. 926, z późn. zm.);
- Ustawa z dnia 3 października 2008 r. o udostępnianiu informacji o środowisku, jego ochronie, udziale społeczeństwa w ochronie środowiska oraz o ocenach oddziaływania na środowisko (Dz. U. z 2013 r., poz. 1235, ze zm.);
- Uchwała Rady Ministrów w sprawie zakresu i warunków dofinansowania Regionalnego Programu Operacyjnego Województwa Podlaskiego na lata 2007-2013

- Rozporządzenie Ministra Gospodarki i Pracy z dnia 22 lutego 2005 r. w sprawie wzoru kontraktu wojewódzkiego oraz wzoru wniosku zarządu województwa o przyznanie środków na realizację regionalnych programów operacyjnych (Dz. U. z 2005 r., Nr 37, poz. 329 z późn. zm.);
- Rozporządzenie Ministra Rozwoju Regionalnego z dnia 21 maja 2007 r. zmieniające rozporządzenie w sprawie wzoru kontraktu wojewódzkiego oraz wzoru wniosku zarządu województwa o przyznanie środków na realizację regionalnych programów operacyjnych (Dz.U. z 2007 Nr 99 poz. 672);
- Rozporządzenie Rady Ministrów z 11 sierpnia 2004 r. w sprawie szczegółowego sposobu obliczania wartości pomocy publicznej udzielanej w różnych formach (Dz. U. z 2004 r., Nr 194 poz. 1983 z późn. zm.);
- Rozporządzenie Rady Ministrów z 21 sierpnia 2007 r. w sprawie dokumentów, materiałów oraz informacji koniecznych do oceny zachowania przejrzystości finansowej niektórych przedsiębiorców (Dz. U. z 2007 r. Nr 162, poz. 1147);
- Rozporządzenie Rady Ministrów z 21 sierpnia 2007 r. w sprawie dokumentów, materiałów oraz informacji koniecznych do oceny zachowania przejrzystości stosunków finansowych pomiędzy organami publicznymi a przedsiębiorcami publicznymi (Dz.U. z 2007 r. Nr 162, poz. 1146);
- Rozporządzenie Rady Ministrów z dnia 7 sierpnia 2008 r. w sprawie sprawozdań o udzielonej pomocy publicznej, informacji o nieudzieleniu takiej pomocy oraz sprawozdań o zaległościach przedsiębiorców we wpłatach świadczeń należnych na rzecz sektora finansów publicznych (Dz. U. Nr 153, poz. 952, z późn. zm.);
- Rozporządzenie Rady Ministrów z dnia 13 października 2006 r. w sprawie ustalenia mapy pomocy regionalnej (Dz. U. z 2006 r. Nr 190, poz. 1402, z późn. zm.).
- Rozporządzenie Ministra Rozwoju Regionalnego z dnia 20 maja 2009 r. w sprawie udzielania pomocy na wzmacnianie potencjału instytucji otoczenia biznesu w ramach regionalnych programów operacyjnych (Dz.U. z 2009 r. Nr 85, poz. 719, z późn. zm.);
- Rozporządzenie Ministra Rozwoju Regionalnego z dnia 7 grudnia 2009 r. w sprawie udzielania pomocy na inwestycje w zakresie: energetyki, infrastruktury telekomunikacyjnej, infrastruktury sfery badawczo-rozwojowej, lecznictwa uzdrowiskowego w ramach regionalnych programów operacyjnych (Dz.U. z 2009 r., Nr 214, poz. 1661, z późn. zm.);
- Rozporządzenie Ministra Rozwoju Regionalnego z dnia 17 marca 2009 r. w sprawie udzielania pomocy na inwestycje w zakresie transportu multimodalnego w ramach regionalnych programów operacyjnych (Dz. U. z 2009 r. Nr 52, poz. 430);
- Rozporządzenie Ministra Rozwoju Regionalnego z dnia 8 października 2009 r. w sprawie udzielania pomocy na inwestycje w zakresie portów lotniczych w ramach regionalnych programów operacyjnych (Dz. U. z 2009 r. Nr 174, poz. 1356);
- Rozporządzenie Ministra Finansów z dnia 4 grudnia 2009 r. w sprawie klasyfikacji części budżetowych oraz określenia ich dysponentów (Dz.U. z 2014 r., poz. 413);
- Rozporządzenie Ministra Finansów z dnia 21 grudnia 2012 r. w sprawie płatności w ramach programów finansowanych z udziałem środków europejskich oraz przekazywania informacji dotyczących tych płatności (Dz.U. z 2012 r., poz. 1539);
- Rozporządzenie Ministra Rozwoju Regionalnego z dnia 18 grudnia 2009 r. w sprawie warunków i trybu udzielania i rozliczania zaliczek oraz zakresu i terminów składania wniosków o płatność w ramach programów finansowanych

- z udziałem środków europejskich (Dz.U. z 2009 r. Nr 223, poz. 1786),
- Rozporządzenie Ministra Finansów z dnia 16 stycznia 2014 r. w sprawie sprawozdawczości budżetowej (Dz.U. z 2014 r., poz. 119);
 - Rozporządzenie Ministra Finansów z dnia 1 lutego 2010 r. w sprawie przeprowadzania i dokumentowania audytu wewnętrznego (Dz.U. z 2010 r. Nr 21, poz. 108);
 - Rozporządzenie Rady Ministrów z dnia 29 marca 2010 r. w sprawie zakresu informacji przedstawianych przez podmiot ubiegający się o pomoc *de minimis* (Dz. U. z 2010 r. Nr 53 poz. 311, z późn. zm.);
 - Rozporządzenie Rady Ministrów z dnia 29 marca 2010 r. w sprawie zakresu informacji przedstawianych przez podmiot ubiegający się o pomoc inną niż pomoc *de minimis* lub pomoc *de minimis* w rolnictwie lub rybołówstwie (Dz.U. z 2010 r. Nr 53 poz.312, z późn. zm.);
 - Rozporządzenie Ministra Rozwoju Regionalnego z dnia 17 czerwca 2010 r. w sprawie udzielania pomocy na projekty w zakresie badań i rozwoju w ramach regionalnych programów operacyjnych (Dz.U. z 2010 r. Nr 113, poz. 754),
 - Rozporządzenie Ministra Finansów z dnia 23 czerwca 2010 r. w sprawie rejestru podmiotów wykluczonych z możliwości otrzymania środków przeznaczonych na realizację programów finansowanych z udziałem środków europejskich (Dz.U. z 2010 r., Nr 125, poz. 846);
 - Rozporządzenie Prezesa Rady Ministrów z dnia 26 października 2010 r. w sprawie protokołu postępowania o udzielenie zamówienia publicznego (Dz.U. z 2010 r., Nr 223, poz. 1458) – obowiązuje od 11 grudnia 2010 r.;
 - Rozporządzenie Ministra Rozwoju Regionalnego z dnia 1 grudnia 2010 r. w sprawie udzielania pomocy na usługi doradcze dla mikroprzesiębiorców oraz małych i średnich przedsiębiorstw w ramach regionalnych programów operacyjnych - weszło w życie 21 grudnia 2010 r. (Dz. U. z 2010 r., Nr 235, poz. 1549);
 - Rozporządzenie Ministra Rozwoju Regionalnego z dnia 8 grudnia 2010 r. w sprawie udzielania pomocy na szkolenia w ramach regionalnych programów operacyjnych - weszło w życie 18 grudnia 2010 r. (Dz. U. z 2010 r. Nr 234, poz. 1535);
 - Rozporządzenie Ministra Rozwoju Regionalnego z 15 grudnia 2010 r. w sprawie udzielania regionalnej pomocy inwestycyjnej w ramach regionalnych programów operacyjnych (Dz. U. z 2010 r. Nr 239, poz. 1599, z późn. zm.);
 - Rozporządzenie Ministra Rozwoju Regionalnego z dnia 8 grudnia 2010 r. w sprawie udzielania pomocy *de minimis* w ramach regionalnych programów operacyjnych (weszło w życie 14 grudnia 2010 r. - Dz. U. z 2010 r. Nr 236 poz. 1562);
 - Rozporządzenie Prezesa Rady Ministrów z dnia 18 stycznia 2011 r. w sprawie instrukcji kancelaryjnej, jednolitych rzeczowych wykazów akt oraz instrukcji w sprawie organizacji i zakresu działania archiwów zakładowych (Dz. U. z 2011 r., Nr 14 poz. 67);
 - Rozporządzenie Ministra Rozwoju Regionalnego z dnia 26 października 2011 r. w sprawie udzielania pomocy ze środków instrumentów inżynierii finansowej w ramach regionalnych programów operacyjnych (Dz.U. z 2011 r. Nr 245, poz. 1461, z późn. zm.).

Instytucja Zarządzająca RPOWP, w celu zapewnienia należytego zarządzania finansowego funduszami strukturalnymi, funkcjonuje w oparciu o otrzymane od Instytucji Koordynującej Regionalne Programy Operacyjne (MIR) wytyczne, które są zamieszczone (wraz z projektami zmian) na stronach internetowych: www.mir.gov.pl.

Są to następujące wytyczne obowiązujące:

- Wytyczne nr 2 w zakresie szczegółowego opisu priorytetów programu operacyjnego z dnia 13 marca 2007 r. (obowiązują od 13.03.2007 r.)
- Wytyczne dotyczące Komitetów Monitorujących z dnia 7 września 2007 r. (obowiązują od 7.09.2007 r.)
- Wytyczne w zakresie sprawozdawczości z dnia 30 sierpnia 2011 r. (obowiązują od 01.10.2011 r.)
- Wytyczne nr 6 w zakresie ewaluacji programów operacyjnych na lata 2007-2013 z dnia 30 maja 2007 r. (obowiązują od 30.05.2007 r.)
- Wytyczne w zakresie projektów indywidualnych z dnia 23 sierpnia 2013 r. (obowiązują od 28.08.2013 r.)
- Wytyczne w zakresie warunków certyfikacji oraz przygotowania prognoz wniosków o płatność do Komisji Europejskiej w Programach Operacyjnych w ramach Narodowych Strategicznych Ram Odniesienia na lata 2007-2013 z dnia 26 czerwca 2012 r. (obowiązują od 29 czerwca 2012 r.)
- Wytyczne w zakresie procesu kontroli w ramach obowiązków Instytucji Zarządzającej Programem Operacyjnym z dnia 5 czerwca 2012 r. (obowiązują od 22 czerwca 2012 r.);
- Krajowe wytyczne dotyczące kwalifikowania wydatków w ramach funduszy strukturalnych i Funduszu Spójności w okresie programowania 2007-2013 z dnia 20 kwietnia 2010 r. (obowiązują od 14 maja 2010 r.)
- Wytyczne w zakresie informacji i promocji z dnia 10 czerwca 2010 r., (obowiązują od 2 lipca 2010 r.)
- Wytyczne w zakresie korzystania z pomocy technicznej z dnia 6 września 2013 r. (obowiązują od 06.09.2013 r.)
- Wytyczne w zakresie procedury odwoławczej dla wszystkich programów operacyjnych z dnia 19 września 2008 r. (obowiązują od 19.09.2008 r.)
- Wytyczne w zakresie wybranych zagadnień związanych z przygotowaniem projektów inwestycyjnych, w tym projektów generujących dochód z 10 maja 2013 r. (obowiązują od 11.06.2013 r.)
- Wytyczne w zakresie warunków gromadzenia i przekazywania danych w formie elektronicznej z dnia 9 lutego 2010 r. (obowiązują od 4.03.2010 r.)
- Wytyczne w zakresie postępowania w sprawie oceny oddziaływania na środowisko dla przedsięwzięć współfinansowanych z krajowych lub regionalnych programów operacyjnych z dnia 5 maja 2009 r., dla których wniosek o wydanie decyzji o środowiskowych uwarunkowaniach złożono po 15 listopada 2008 r. (obowiązują od 07.05.2009 r.)
- Wytyczne w zakresie postępowania w sprawie oceny oddziaływania na środowisko dla przedsięwzięć współfinansowanych z krajowych lub regionalnych programów

operacyjnych, z dnia 3 czerwca 2008 r. (obowiązują od 30 czerwca 2008 r.) dla przedsięwzięć przygotowywanych w stanie prawnym sprzed 15 listopada 2008 r.

- Wytyczne w zakresie sposobu postępowania w razie wykrycia nieprawidłowości w wykorzystaniu funduszy strukturalnych i Funduszu Spójności w okresie programowania 2007-2013 z dnia 8 lutego 2011 r. (obowiązują od 15.02.2011 r.)
- Wytyczne dotyczące dokonywania przeglądu i renegotjacji z Komisją Europejską programów operacyjnych w ramach Narodowych Strategicznych Ram Odniesienia na lata 2007-2013 z dnia 1 września 2008 r. (obowiązują od 9 września 2008 r.)
- Wytyczne w zakresie zasad dofinansowania z programów operacyjnych podmiotów realizujących obowiązek świadczenia usług publicznych w transporcie zbiorowym z dnia 23 lipca 2012 r. (obowiązują od 27.07.2012 r.); Dokument powiązany - Podstawowe elementy umowy o świadczenie usług publicznych w zakresie lokalnego transportu zbiorowego
- Wytyczne w zakresie reguł dofinansowania z programów operacyjnych podmiotów realizujących obowiązek świadczenia usług publicznych w ramach zadań własnych jednostek samorządu terytorialnego w gospodarce odpadami z dnia 23 lipca 2012 r. (obowiązują od 27.07.2012 r.);
- Warianty rozwoju gospodarczego Polski (z 19 listopada 2013 r.)

Projekty zmian wytycznych Ministra Rozwoju Regionalnego (obecnie Ministra Infrastruktury i Rozwoju) dostępne są na stronach internetowych MliR: www.mir.gov.pl

W przypadku wprowadzenia jakichkolwiek zmian w obowiązujących rozporządzeniach WE, aktach prawa krajowego, wytycznych Ministerstwa Rozwoju Regionalnego (obecnie MliR), innych właściwych ministerstw lub wprowadzenia nowych rozporządzeń WE, Instytucja Zarządzająca RPOWP dokona stosownych zmian w swoich procedurach. Do czasu wprowadzenia zmian wynikających ze zmieniających się przepisów zastosowanie mają przepisy wprowadzone aktem wyższym rangą.

Opis Regionalnego Programu Operacyjnego Województwa Podlaskiego na lata 2007 – 2013

Celem głównym Regionalnego Programu Operacyjnego Województwa Podlaskiego na lata 2007 – 2013 jest zwiększenie tempa wzrostu gospodarczego i tworzenie nowych pozarolniczych miejsc pracy przy poszanowaniu i zachowaniu dziedzictwa przyrodniczego i kulturowego regionu.

Realizacja celu głównego odbywać się będzie przez osiągnięcie trzech celów szczegółowych:

Cel 1: Podniesienie atrakcyjności inwestycyjnej województwa

W zakresie zwiększenia aktywności inwestycyjnej w regionie realizowane będą inwestycje infrastrukturalne głównie w sferze transportu, infrastruktury społeczeństwa informacyjnego, środowiska i infrastruktury społecznej.

Cel 2: Podniesienie konkurencyjności podlaskich firm w aspekcie krajowym i międzynarodowym

Wspierane będą inwestycje w przedsiębiorstwach, tworzone będzie sprzyjające otoczenie biznesu oraz potencjału naukowo – badawczego nastawionego na współpracę z sektorem przedsiębiorstw.

Cel 3: Rozwój turystyki z wykorzystaniem walorów przyrodniczych i dziedzictwa kulturowego

W zakresie turystyki realizacja celu szczegółowego odbywać się będzie poprzez szukanie nisz dla regionu na rynku turystycznym, które w najlepszy sposób wykorzystywałyby potencjał regionu. Inwestycje koncentrować się będą na stworzeniu zintegrowanego pakietu atrakcji turystycznych poprzez takie jego uzupełnianie, które skutkowałoby większą dywersyfikacją usług i wydłużeniem sezonu turystycznego w regionie.

Cel główny i będące jego pochodną cele szczegółowe realizowane będą poprzez następujące osie priorytetowe:

- Oś Priorytetowa I: Wzrost innowacyjności i wspieranie przedsiębiorczości w regionie
- Oś Priorytetowa II: Rozwój infrastruktury transportowej
- Oś Priorytetowa III: Rozwój turystyki i kultury
- Oś Priorytetowa IV: Społeczeństwo informacyjne
- Oś Priorytetowa V: Rozwój infrastruktury ochrony środowiska
- Oś Priorytetowa VI: Rozwój infrastruktury społecznej
- Oś Priorytetowa VII: Pomoc techniczna

Oś Priorytetowa I: Wzrost innowacyjności i wspieranie przedsiębiorczości w regionie

W ramach tej Osi priorytetowej podejmowane będą działania zapewniające wsparcie przedsiębiorstw poprzez ułatwienie dostępu do nowoczesnych technologii oraz kapitału w postaci dotacji bezpośrednich i finansowych instrumentów obrotowych, a także wzmacniające funkcjonowanie sfery otoczenia biznesu i ułatwiające warunki prowadzenia działalności gospodarczej. Priorytetowo traktowane będą działania proinnowacyjne i wspierające instytucje otoczenia biznesu. Dofinansowane będzie tworzenie i rozwój

infrastruktury dostosowanej do potrzeb przedsiębiorstw zaawansowanych technologicznie tj. parków technologicznych, naukowo-technologicznych i przemysłowych oraz inkubatorów technologicznych i przedsiębiorczości. Planuje się również wesprzeć działania zmierzające do tworzenia regionu atrakcyjnego inwestycjom: tworzenie nowych oraz podnoszenie jakości istniejących terenów inwestycyjnych, zintegrowanej promocji regionu oraz podniesienie aktywności przedsiębiorstw na rynku międzynarodowym.

Oś Priorytetowa II: Rozwój infrastruktury transportowej

Działania podejmowane w ramach Osi priorytetowej II prowadzone będą w celu zwiększenia dostępności komunikacyjnej województwa podlaskiego, poprawy funkcjonowania transportu publicznego w miastach i bezpieczeństwa transportowego, a przez to zwiększenie mobilności mieszkańców. Realizowane będą między innymi projekty podnoszące parametry techniczne nawierzchni dróg, budowy i przebudowy ulic w miastach oraz dróg gminnych i powiatowych. Poprzez budowę i rozbudowę infrastruktury komunikacji dążyć się będzie do szybkiego przemieszczania się ludności w ośrodkach miejskich i podmiejskich, poprawę komfortu świadczonych usług. Działania te poprawią bezpieczeństwo na drogach, mobilność pracowników oraz zmniejszą negatywny wpływ transportu na środowisko. Wsparcie powinno również skupić się na poprawie rentowności regionalnych połączeń kolejowych i jakości świadczonych usług, poprzez projekty dotyczące wymiany taboru transportu kolejowego. Natomiast aby rozwijać funkcje metropolitalne i kreować endogeniczne impulsy rozwojowe miasta Białystok, niezbędne jest nowoczesne lotnisko mogące obsługiwać transport międzynarodowy, zarówno pasażerski jak i towarowy, w związku z czym dąży się do wybudowania regionalnego portu lotniczego dla województwa podlaskiego. Ze względu na złożoność projektu polegającego na budowie portu lotniczego wraz z niezbędną infrastrukturą towarzyszącą, w ramach obecnej perspektywy finansowej w RPO Województwa Podlaskiego przewiduje się realizację projektu zakładającego opracowanie koncepcji inwestycyjnej oraz przygotowanie kompletnej dokumentacji techniczno-projektowej (wraz z uzyskaniem niezbędnych pozwoleń/decyzji). Takie rozwiązanie umożliwi rozpoczęcie właściwego procesu inwestycyjnego w infrastrukturę w kolejnym okresie programowania bez ryzyka przekroczenia okresu kwalifikowania wydatków.

Oś Priorytetowa III: Rozwój turystyki i kultury

Działania podejmowane w ramach Osi priorytetowej III prowadzone będą w celu rozbudowy i podwyższenia standardów bazy turystycznej i sportowej, zwiększenia znaczenia funkcji leczniczych i uzdrowiskowych Augustowa i Supraśla. Wspierane będą przedsięwzięcia mające na celu wydłużenie sezonu turystycznego, a co za tym idzie, czasu przebywania turystów w regionie. W celu stworzenia zintegrowanego pakietu turystycznego regionu i przyciągnięcia turystów i inwestorów wspierany będzie rozwój głównych ośrodków miejskich. W ramach tej Osi priorytetowej podejmowane będą również kroki mające na celu utworzenie obiektów uatrakcyjnających pobyt w regionie oraz infrastruktury służącej uprawianiu aktywnych form turystyki. Wsparcie uzyskają obiekty, które umożliwiają organizowanie imprez masowych, przyciągających turystów spoza regionu np.: stadiony piłkarskie, hale sportowe, obiekty pływackie itp. Wspierane będą działania z zakresu budowy i remontu obiektów kulturalnych stanowiących atrakcję turystyczną i przyczyniające się do rozwoju turystyki kulturoznawczej oraz opracowanie i utworzenie systemów i centrów informacji turystycznej. Drugie działanie skierowane jest do przedsiębiorców i ukierunkowane będzie głównie na rozbudowę bazy noclegowej regionu, bazy gastronomicznej oraz innej infrastruktury turystycznej. Region będzie rozwijać swoje kanały marketingu oraz zapewni dostępność międzynarodową obiektów poprzez poprawę atrakcyjności regionu dla turystyki zagranicznej. Podjęte będą starania zapewnienia efektu

synergii z kampanią promocyjną walorów turystycznych w ramach PO Rozwój Polski Wschodniej.

Oś Priorytetowa IV: Społeczeństwo informacyjne

Powszechność, dostępność oraz poziom rozwoju usług informacyjnych ma istotne znaczenie dla rozwoju gospodarki opartej na wiedzy. Dzięki wysokiej konkurencyjności dobrze rozwiniętej sieci usług informatycznych zwiększa się ich dostępność i obniża koszt korzystania z nich. Zastosowanie nowoczesnych technik informacyjnych i elektronicznych dotyczy wszystkich dziedzin życia społecznego i gospodarczego oraz powoduje eliminowanie barier instytucjonalnych, regionalnych i granic państwowych. Tworzenie infrastruktury szerokopasmowego Internetu poprzez rozbudowę regionalnej i lokalnej infrastruktury teleinformatycznej, zwłaszcza na obszarach wiejskich i w małych miastach zapobiega wykluczeniu i marginalizacji tych terenów, przyczynia się do wyrównywania dysproporcji w zakresie dostępu i wykorzystania Internetu oraz innych technik informacyjnych. Ma to szczególne znaczenie dla obszarów leżących z dala od głównych centrów gospodarczych, obszarów wiejskich i małych miast. Działania podjęte w ramach IV Osi priorytetowej zakładają upowszechnienie dostępu do informacji oraz usług on-line. Powinny skupiać się na rozwoju i upowszechnianiu usług elektronicznych tzw. e-usług oraz na budowie lub rozbudowie infrastruktury Internetu szerokopasmowego w zakresie regionalnej i lokalnej infrastruktury teleinformatycznej z dopuszczeniem łącznie z nią budowy lub rozbudowy sieci dostępowych tzw. „ostatniej mili”.

Oś Priorytetowa V: Rozwój infrastruktury ochrony środowiska

Działania podejmowane w ramach Osi priorytetowej V prowadzone będą na rzecz utrzymania istniejącego stanu środowiska oraz przeciwdziałania negatywnym skutkom rozwoju gospodarczego. Realizacja odbywać się będzie poprzez: poprawę jakości powietrza, poprawę jakości wód powierzchniowych i podziemnych, minimalizowanie ilości wytwarzanych odpadów oraz wprowadzenie systemu ich odzyskiwania i unieszkodliwiania, rozwój gospodarki wodno – ściekowej, wykorzystanie odnawialnych źródeł energii.

W ramach wsparcia ochrony przyrody i likwidacji zagrożeń ekologicznych przewiduje się wsparcie projektów dotyczących: zachowania bioróżnorodności gatunkowej, edukacji ekologicznej, tworzenia systemów monitorowania środowiska oraz zakupu wyposażenia dla służb odpowiedzialnych za likwidację skutków zagrożeń naturalnych i poważnych awarii.

Oś Priorytetowa VI: Rozwój infrastruktury społecznej

Zapewnienie odpowiedniego poziomu infrastruktury społecznej i dostępności do niej – w zakresie rozwoju szkolnictwa na wszystkich szczeblach, opieki zdrowotnej oraz zachowanie dziedzictwa historycznego i kulturowego regionu zaowocuje wzrostem poziomu wykształcenia mieszkańców oraz stworzeniem dogodniejszych warunków do pełnienia kluczowej roli w procesie tworzenia konkurencyjnej gospodarki Regionalnej. Realizacja zadań w zakresie polepszenia dostępu do edukacji będzie opierać się na budowie, rozbudowie i modernizacji przedszkoli, szkół podstawowych, gimnazjów, szkół ponadgimnazjalnych, szkół wyższych prowadzących działalność dydaktyczną (np. pomieszczenia dydaktyczne, biblioteki, laboratoria, wyposażenie oraz inne obiekty służące prowadzeniu działalności naukowej i badawczej, przyszkolne obiekty sportowe, campusy) oraz zaplecza socjalno-bytowego dla uczniów, studentów, nauczycieli i wykładowców, a także wyposażenie przedszkoli, szkół, placówek edukacyjnych i szkół wyższych w nowoczesny sprzęt i pomoce optymalizujące proces kształcenia. Rozwój infrastruktury ochrony zdrowia gwarantującej łatwy dostęp do usług medycznych, podnoszącej ich standard oraz rozszerzającej możliwości diagnostyczne i terapeutyczne ośrodków medycznych wspierany będzie poprzez

dofinansowanie projektów z zakresu rozbudowy, modernizacji i zakupu odpowiedniego wyposażenia szpitali, centrów diagnostycznych i innych placówek zapewniających specjalistyczną opiekę medyczną. Natomiast wsparcie instytucji zajmujących się kulturą i sztuką poprzez rozbudowę, modernizację i zwiększenie dostępności do obiektów kulturalnych oraz budowę nowych ośrodków i centrów kultury doprowadzi w rezultacie do zwiększenia i zróżnicowania oferty kulturalnej, a także promocji wewnętrznej i zewnętrznej dorobku kulturalnego regionu.

Oś Priorytetowa VII: Pomoc techniczna

Mając na względzie efektywną realizację RPOWP 2007-2013 podejmowane będą działania zmierzające do zwiększenia zdolności adaptacyjnych do wdrażania RPOWP, podnoszenie kwalifikacji personelu zaangażowanego we wdrażanie Programu, a także działania informacyjne i promocyjne dotyczące wykorzystania Funduszy Strukturalnych w ramach RPOWP.

Zadania Instytucji Zarządzającej RPOWP

- a) Wynikające z art. 26 ustawy z dnia 6 grudnia 2006 r. o zasadach prowadzenia polityki rozwoju:
- Wypełnianie obowiązków wynikających z art. 60 rozporządzenia Rady (WE) nr 1083/2006 z dnia 11 lipca 2006 r. ustanawiającego przepisy ogólne dotyczące EFRR, EFS oraz FS i uchylającego rozporządzenie (WE) nr 1260/1999
 - Przygotowanie szczegółowego opisu priorytetów Regionalnego Programu Operacyjnego Województwa Podlaskiego na lata 2007-2013 (RPOWP na lata 2007-2013) oraz jego zmian, z uwzględnieniem wytycznych ministra właściwego do spraw rozwoju regionalnego;
 - Przygotowanie i przekazanie Komitetowi Monitorującemu RPOWP do zatwierdzenia propozycji kryteriów wyboru projektów;
 - Wybór, w oparciu o kryteria zatwierdzone przez KM RPOWP, projektów, które będą dofinansowane w ramach RPOWP na lata 2007 - 2013;
 - Zawieranie z Beneficjentami umów o dofinansowanie projektu lub podejmowanie decyzji o dofinansowanie projektu (jeżeli IZ RPOWP jest jednocześnie Beneficjentem);
 - Określenie kryteriów kwalifikowalności wydatków objętych dofinansowaniem w ramach RPOWP na lata 2007 - 2013;
 - Określenie poziomu dofinansowania projektu, jako procentu wydatków objętych dofinansowaniem;
 - Określenie systemu realizacji RPOWP na lata 2007 - 2013;
 - Zarządzanie środkami finansowymi przeznaczonymi na realizację RPOWP na lata 2007 - 2013, pochodzącymi z budżetu państwa, budżetu Województwa lub ze źródeł zagranicznych;
 - Dokonywanie płatności ze środków RPOWP na lata 2007 - 2013 na rzecz Beneficjentów;
 - Monitorowanie postępów w realizacji, ewaluacja RPOWP na lata 2007 - 2013 oraz stopnia osiągnięcia jego celów;
 - Opracowanie, w razie potrzeby, propozycji zmian w RPOWP na lata 2007 - 2013;
 - Prowadzenie kontroli realizacji RPOWP na lata 2007 - 2013, w tym kontroli realizacji poszczególnych dofinansowanych projektów;

- Odzyskiwanie kwot podlegających zwrotowi, w tym wydawanie decyzji o zwrocie środków przekazanych na realizację projektów lub zadań, o której mowa w przepisach o finansach publicznych;
 - Ustalanie i nakładanie korekt finansowych, o których mowa w art. 98 rozporządzenia Rady (WE) nr 1083/2006 z dnia 11 lipca 2006 r. ustanawiającego przepisy ogólne dotyczące Europejskiego Funduszu Rozwoju Regionalnego, Europejskiego Funduszu Społecznego oraz Funduszu Spójności i uchylającego rozporządzenie (WE) nr 1260/1999;
 - Zapewnienie właściwej informacji i promocji RPOWP na lata 2007 – 2013.
- b) Wynikające z Regionalnego Programu Operacyjnego Województwa Podlaskiego na lata 2007 – 2013:
- Zapewnienie, że operacje są wybierane do finansowania zgodnie z kryteriami mającymi zastosowanie do RPOWP oraz że spełniają one mające zastosowanie zasady wspólnotowe i krajowe przez cały okres ich realizacji;
 - Weryfikacja, że współfinansowane towary i usługi są dostarczone oraz że wydatki zadeklarowane przez Beneficjentów na operacje zostały rzeczywiście poniesione i są zgodne z zasadami wspólnotowymi i krajowymi;
 - Zapewnienie istnienia informatycznego systemu rejestracji i przechowywania zapisów księgowych dla każdej operacji w ramach RPOWP oraz zapewnienie, że dane na temat realizacji, niezbędne do celów zarządzania finansowego, monitorowania, weryfikacji, audytu i oceny są gromadzone;
 - Zapewnienie utrzymywania przez Beneficjentów i inne podmioty uczestniczące w realizacji operacji odrębnego systemu księgowego albo odpowiedniego kodu księgowego dla wszystkich transakcji związanych z operacją, bez uszczerbku dla krajowych zasad księgowych;
 - Zapewnienie, że ocena RPOWP, o której mowa w art. 48 ust. 3 rozporządzenia Rady nr 1083/2006 jest prowadzona zgodnie z art. 47 ww. rozporządzenia;
 - Ustanowienie procedur dla zapewnienia, że wszystkie dokumenty dotyczące wydatków i audytów, wymagane do zapewnienia właściwej ścieżki audytu, są przechowywane zgodnie z wymogami art. 90 rozporządzenia Rady (WE) nr 1083/2006;
 - Zapewnienie otrzymywania przez Instytucję Certyfikującą wszystkich niezbędnych informacji o procedurach i weryfikacjach prowadzonych w odniesieniu do wydatków na potrzeby poświadczania;
 - Kierowanie pracą Komitetu Monitorującego RPOWP i dostarczanie mu wymaganej dokumentacji w celu umożliwienia monitorowania jakościowego realizacji RPOWP w świetle jego szczegółowych celów;
 - Opracowanie i przedkładanie Komisji Europejskiej rocznych i końcowych sprawozdań z realizacji Programu, po ich uprzednim zatwierdzeniu przez Komitet Monitorujący RPOWP;
 - Zapewnianie przestrzegania wymogów w zakresie informacji i promocji ustanowionych w art. 69 rozporządzenia Rady nr 1083/2006;
 - dostarczanie Komisji Europejskiej informacji umożliwiających jej dokonanie oceny dużych projektów.

**Komórki Urzędu Marszałkowskiego Województwa Podlaskiego zaangażowane
w realizację RPOWP na lata 2007-2013 i schemat organizacyjny UMWP**

W proces realizacji RPOWP na lata 2007-2013 w UMWP bezpośrednio zaangażowane są następujące komórki organizacyjne UMWP:

- Departament Wdrażania Regionalnego Programu Operacyjnego (DWRPO)
- Departament Rozwoju Regionalnego (DRR)
- Departament Finansów
- Biuro Audytu Wewnętrznego

Schemat organizacyjny UMWP (uwzględniający komórki odpowiedzialne za realizację RPOWP) przedstawiony został w Załączniku Nr I.1.

Wzór opisu stanowiska pracy zawarty jest w Załączniku Nr I.1.2.

Schemat organizacyjny Departamentu Wdrażania Regionalnego Programu Operacyjnego (DWRPO)

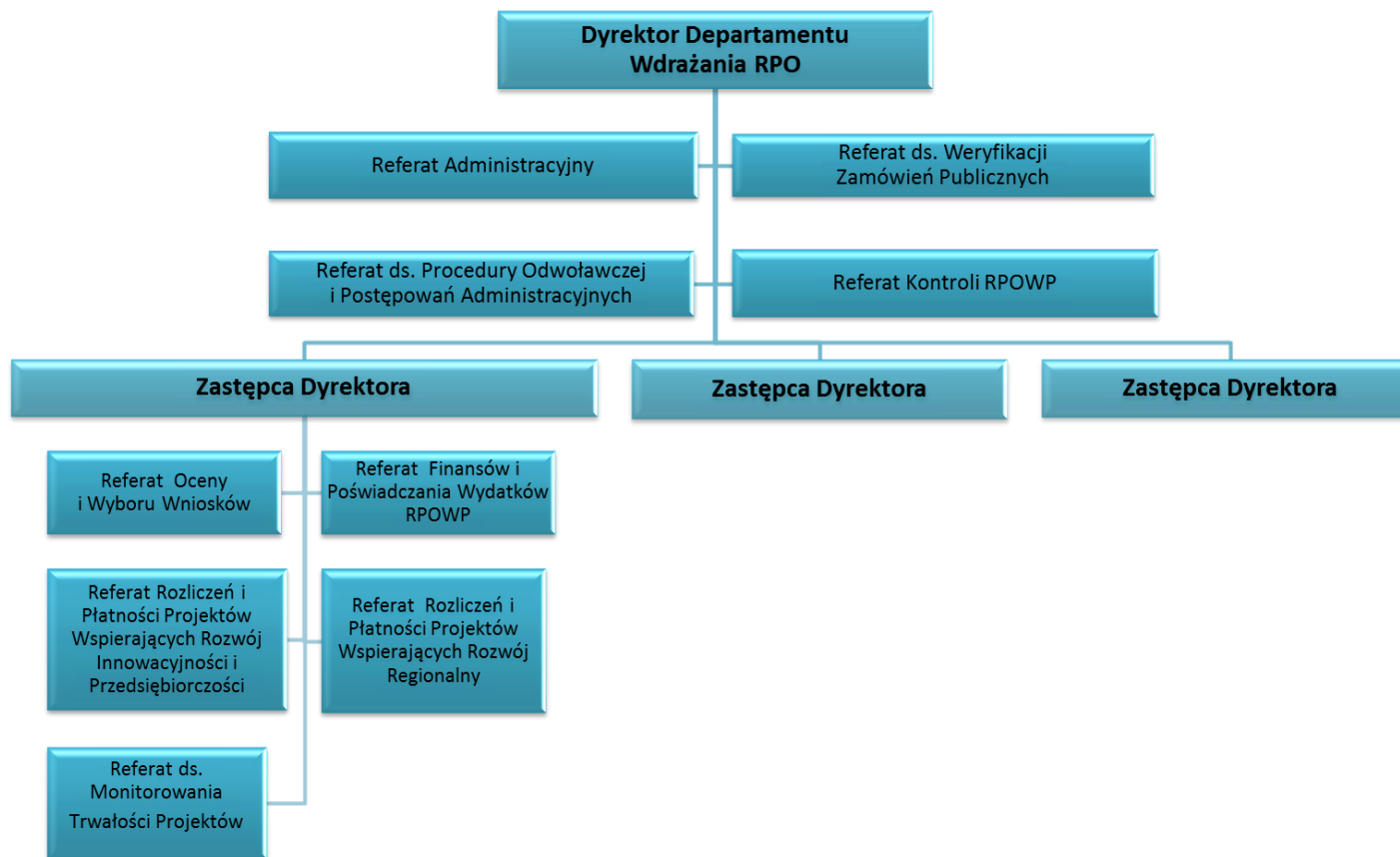

Schemat organizacyjny Departamentu Rozwoju Regionalnego (DRR)

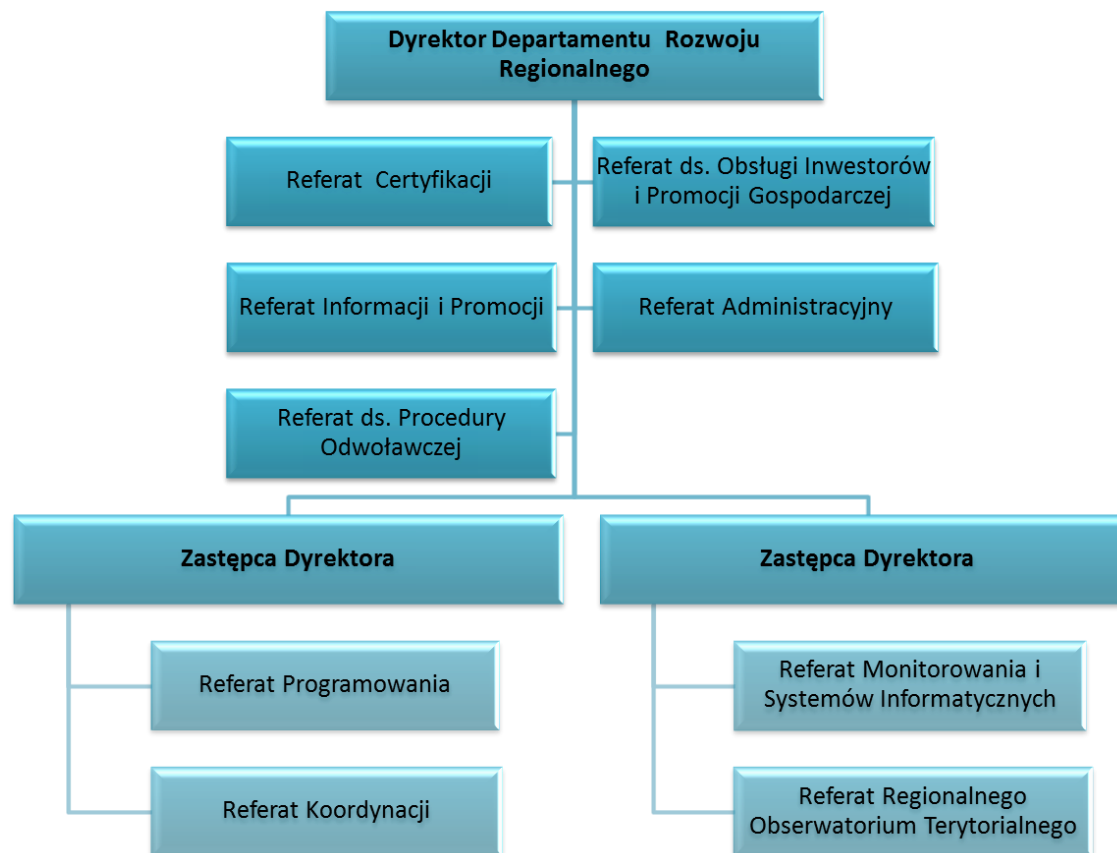

Schemat organizacyjny Departamentu Finansów uwzględniający komórki odpowiedzialne za realizację RPOWP

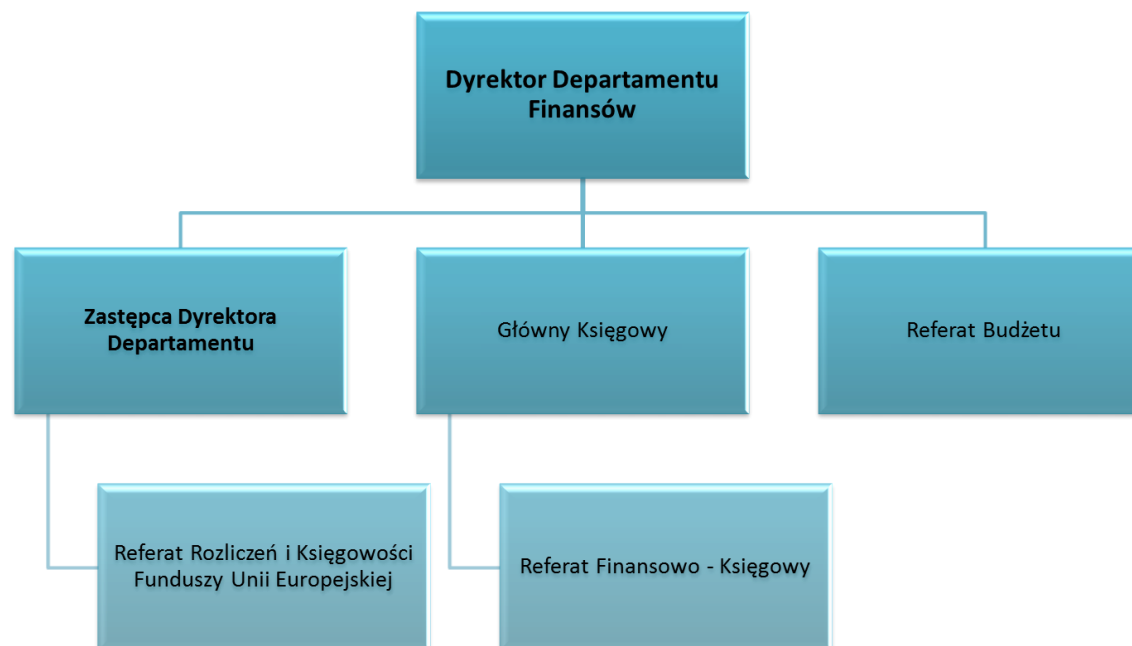

Zadania komórek zaangażowanych w realizację RPOWP

Do zadań **Departamentu Wdrażania Regionalnego Programu Operacyjnego (DWRPO)** należy w szczególności prowadzenie spraw z zakresu wykonywania zadań Instytucji Zarządzającej RPOWP na lata 2007-2013, w tym:

- 1) wybór projektów do dofinansowania,
- 2) określanie poziomu dofinansowania;
- 3) zawieranie z beneficjentami umów o dofinansowanie;
- 4) rozpatrywanie protestów od wyników oceny projektów;
- 5) przyjmowanie i ocena wniosków o płatność od beneficjentów;
- 6) prowadzenie kontroli realizacji Programu i projektów;
- 7) odzyskiwanie kwot nienależnie wypłaconych beneficjentom;
- 8) monitorowanie trwałości projektów;
- 9) wprowadzanie i akceptacja zleceń płatności w systemie BGK – Zlecenia;
- 10) prowadzenie ewidencji budżetu środków europejskich;
- 11) archiwizowanie dokumentów zgodnie z obowiązującymi przepisami.

Zadania poszczególnych referatów Departamentu Wdrażania RPO:

Referat Administracyjny, do zadań którego należy w szczególności:

- a) obsługa sekretariatu, w tym ustalanie i prowadzenie kalendarza spotkań dyrekcji departamentu,
- b) prowadzenie spraw związanych z przeprowadzonymi kontrolami/audytami instytucji zewnętrznych,
- c) przeprowadzanie oceny formalnej oraz merytorycznej Rocznych Planów Działań Pomocy Technicznej, ogłaszanie wyników oceny i informowanie beneficjenta o wynikach oceny oraz przygotowywanie decyzji o dofinansowaniu dotyczących Pomocy Technicznej,
- d) organizacja wstępnej oceny projektów kluczowych,
- e) aktualizacja IWIPK RPOWP 2007-2013,
- f) przygotowanie projektu aktualizacji dokumentów dotyczących zarządzania, wdrażania i kontroli RPOWP 2007-2013, w tym:
 - szczegółowego opisu priorytetów,
 - opisu systemu zarządzania i kontroli,
 - instrukcji wykonawczej,
 - wytycznych programowych,
- g) sprawozdawczość z realizacji RPOWP w zakresie zadań referatu,
- h) obsługa KSI (SIMIK 07-13);

Referat Oceny i Wyboru Wniosków, do zadań którego należy w szczególności:

- a) przygotowywanie harmonogramów naboru wniosków o dofinansowanie we współpracy z Departamentem Rozwoju Regionalnego,
- b) organizowanie procesu naboru wniosków o dofinansowanie, w tym
 - ogłaszanie konkursów,
 - rejestracja wniosków o dofinansowanie,

- ocena poprawności formalnej wniosków o dofinansowanie,
- c) organizowanie procesu oceny merytorycznej wniosków o dofinansowanie, w tym:
 - obsługa prac Komisji Oceny Projektów,
 - przygotowywanie list rankingowych,
 - ogłaszanie wyników oceny merytorycznej na stronie internetowej,
 - informowanie beneficjentów o wynikach oceny wniosków,
- d) organizowanie prac związanych z podjęciem ostatecznej decyzji w sprawie wyboru projektów do dofinansowania, w tym:
 - przygotowywanie projektu uchwał Zarządu o wyborze wniosków do wsparcia,
 - ogłaszanie decyzji Zarządu na stronie internetowej i w BIP,
- e) obsługa KSI (SIMIK 07-13) oraz LSI,
- f) zawieranie i aneksowanie pre-umów dla projektów kluczowych,
- g) monitorowanie projektów kluczowych przed podpisaniem umowy o dofinansowanie,
- h) ocena merytoryczna wniosków o dofinansowanie projektów złożonych do poszczególnych działań RPOWP w ramach prac Komisji Oceny Projektów,
- i) przygotowywanie umów o dofinansowanie projektów, w tym:
 - informowanie beneficjenta o przyznanej pomocy publicznej i terminie podpisania umowy,
 - kompletowanie niezbędnych załączników do umowy,
- j) udział w pracach nad przygotowaniem i aktualizacją dokumentów dotyczących zarządzania, wdrażania i kontroli RPOWP,
- k) sprawozdawczość z realizacji RPOWP w zakresie zadań referatu,
- l) przygotowanie zbiorczych list członków Komisji Oceny Projektów,
- m) organizowanie prac z zakresu pomocy publicznej, w tym:
 - dokonywanie weryfikacji projektów w zakresie pomocy publicznej,
 - przygotowywanie opinii, analiz i ekspertyz dotyczących projektów objętych pomocą publiczną,
 - prowadzenie rejestru opinii i rozstrzygnięć wspólnotowych i krajowych organów ochrony konkurencji w przedmiocie pomocy publicznej,
 - publikowanie informacji (dokumentów) dotyczących pomocy publicznej w BIP, na portalach wewnętrznych i stronach internetowych UMWP,
 - koordynowanie współpracy z UOKiK w zakresie postępowania w sprawach dotyczących pomocy publicznej,
 - udział w pracach krajowej Grupy Roboczej ds. Pomocy Publicznej;

Referat ds. Weryfikacji Zamówień Publicznych, do zadań którego należy w szczególności:

- a) sprawdzanie prawidłowości udzielenia zamówień publicznych przez beneficjentów projektów realizowanych w ramach RPOWP, w tym: wyboru trybu udzielenia zamówienia i zastosowanych procedur, ustalenia szacunkowej wartości zamówienia, ustalenia warunków udziału w postępowaniu, opisu przedmiotu zamówienia, wykonania obowiązków w zakresie publikacji ogłoszenia o zamówieniu, prawidłowości opracowania SIWZ, wyboru najkorzystniejszej oferty, zawarcia umowy z wykonawcą,
- b) rozpatrywanie zastrzeżeń składanych przez Beneficjentów w zakresie ustaleń poczynionych w wyniku weryfikacji postępowań o zamówienia publiczne,

- c) bieżąca analiza wyników audytów operacji i systemu przeprowadzonych przez Instytucję Audytową w kontekście naruszenia przepisów dotyczących zamówień publicznych,
- d) przygotowywanie stanowisk IZ RPOWP dotyczących ustaleń i wyników audytów Instytucji Audytowej w zakresie naruszenia przepisów dotyczących zamówień publicznych,
- e) bieżąca analiza orzecznictwa Krajowej Izby Odwoławczej, sądów powszechnych oraz trybunału Sprawiedliwości Unii Europejskiej w zakresie zamówień publicznych,
- f) sprawozdawczość z realizacji RPOWP w zakresie zadań referatu,
- g) pomoc w przygotowywaniu zamówień publicznych w ramach zadań Pomocy Technicznej,
- h) udział w pracach nad przygotowaniem i aktualizacją dokumentów dotyczących zarządzania, wdrażania i kontroli RPOWP,
- i) obsługa KSI (SIMIK 07-13);

Referat Rozliczeń i Płatności Projektów Wspierających Rozwój Przedsiębiorczości i Innowacyjności do zadań którego, w ramach Osi Priorytetowej I i Działania 3.2, należy w szczególności:

- a) przygotowywanie aneksów do umów o dofinansowanie projektów,
- b) prowadzenie bieżącego monitoringu realizacji projektów oraz przygotowywanie prognoz finansowych w ramach obsługiwanych osi/działan,
- c) przyjmowanie i weryfikacja wniosków o płatność od beneficjentów, w tym:
 - ocena formalna i merytoryczna wniosków beneficjenta o płatność oraz załączników,
 - poświadczanie kwalifikowalności wydatków ujętych we wnioskach o płatność,
 - wystawianie dyspozycji przelewu środków w oparciu o zweryfikowane i potwierdzone wnioski beneficjentów o płatność,
- d) sporządzanie sprawozdań o udzielonej pomocy publicznej,
- e) sprawozdawczość z realizacji RPOWP w zakresie zadań referatu,
- f) raportowanie o zaistniałych nieprawidłowościach w obrębie obsługiwanych osi/działan RPOWP,
- g) sporządzanie dokumentów niezbędnych do przygotowania poświadczenia i deklaracji wydatków oraz wniosków o płatność okresową od IZ do IC w ramach działan obsługiwanych przez referat,
- h) przygotowywanie dokumentów niezbędnych do zgłoszenia zapotrzebowania na środki finansowe na współfinansowanie obsługiwanych działan,
- i) sporządzanie w określonych terminach uaktualnionej prognozy wydatków w zakresie obsługiwanych działan,
- j) obsługa KSI (SIMIK 07-13),
- k) udział w pracach nad przygotowaniem i aktualizacją dokumentów dotyczących zarządzania, wdrażania i kontroli RPOWP,
- l) wprowadzanie zleceń płatności w systemie BGK - Zlecenia,
- m) przeprowadzanie kontroli krzyżowych;

Referat Rozliczeń i Płatności Projektów Wspierających Rozwój Regionalny do zadań którego, w ramach Osi Priorytetowej II – VI (z wyłączeniem Działania 3.2), należy w szczególności:

- a) przygotowywanie aneksów do umów o dofinansowanie projektów,

- b) prowadzenie bieżącego monitoringu realizacji projektów oraz przygotowywanie prognoz finansowych w ramach obsługiwanych osi/działów,
- c) przyjmowanie i weryfikacja wniosków o płatność od Beneficjentów, w tym:
 - ocena formalna i merytoryczna wniosków beneficjenta o płatność,
 - poświadczanie kwalifikowalności wydatków ujętych we wnioskach o płatność,
 - wystawianie dyspozycji przelewu środków w oparciu o zweryfikowane i potwierdzone wnioski beneficjentów o płatność,
- d) sporządzanie sprawozdań o udzielonej pomocy publicznej,
- e) sprawozdawczość z realizacji RPOWP w zakresie zadań referatu,
- f) raportowanie o zaistniałych nieprawidłowościach w obrębie obsługiwanych osi/działów RPOWP,
- g) sporządzanie dokumentów niezbędnych do przygotowania poświadczenia i deklaracji wydatków oraz wniosków o płatność okresową od IZ do IC w ramach działań obsługiwanych przez referat,
- h) przygotowywanie dokumentów niezbędnych do zgłoszenia zapotrzebowania na środki finansowe na współfinansowanie obsługiwanych działań,
- i) sporządzanie w określonych terminach uaktualnionej prognozy wydatków w zakresie obsługiwanych działań,
- j) obsługa KSI (SIMIK 07-13),
- k) udział w pracach nad przygotowaniem i aktualizacją dokumentów dotyczących zarządzania, wdrażania i kontroli RPOWP,
- l) wprowadzanie zleceń płatności w systemie BGK - Zlecenia,
- m) przeprowadzanie kontroli krzyżowych;

Referat ds. Procedury Odwoławczej i Postępowań Administracyjnych, do zadań którego należy w szczególności:

- a) przyjmowanie i rozpatrywanie protestów - składanych przez wnioskodawców - od negatywnej oceny projektów w ramach RPOWP 2007-2013,
- b) prowadzenie rejestru odwołań w ramach etapu przedsądowego w ramach RPOWP 2007-2013,
- c) prowadzenie rejestru skarg w ramach etapu postępowania przed sądami administracyjnymi w ramach RPOWP 2007-2013,
- d) współdziałanie z Biurem Prawnym w zakresie wnoszenia przez IZ skargi kasacyjnej do Naczelnego Sądu Administracyjnego w ramach RPOWP 2007-2013,
- e) wydawanie decyzji o zwrocie środków przekazanych na realizację programów, projektów lub zadań, o której mowa w przepisach o finansach publicznych,
- f) prowadzenie postępowań związanych z egzekucją administracyjną,
- g) prowadzenie rejestru decyzji,
- h) prowadzenie ewidencji dotyczącej informacji publicznej oraz rejestru skarg i wniosków,
- i) raportowanie o zaistniałych nieprawidłowościach wykrytych przez referat,
- j) udział w pracach nad przygotowaniem i aktualizacją dokumentów dotyczących zarządzania, wdrażania i kontroli RPOWP,
- k) sprawozdawczość z realizacji RPOWP w zakresie zadań referatu;

Referat Kontroli RPOWP, do zadań którego należy w szczególności:

- a) przygotowywanie projektów planów kontroli na miejscu realizacji projektów współfinansowanych w ramach RPOWP,
- b) dokonywanie kontroli na miejscu realizacji projektów realizowanych na podstawie zawartych umów o dofinansowanie/wydanych decyzji oraz analiza raportów z kontroli przeprowadzonych przez inne uprawnione podmioty w powyższym zakresie,
- c) sporządzanie informacji pokontrolnych z przeprowadzonych kontroli,
- d) raportowanie o zaistniałych nieprawidłowościach wykrytych przez referat,
- e) przygotowywanie projektów zaleceń pokontrolnych oraz weryfikacja wdrażania zaleceń pokontrolnych przez beneficjentów,
- f) opracowywanie i sporządzanie sprawozdań z zakresu pracy referatu,
- g) udział w pracach nad przygotowaniem i aktualizacją dokumentów dotyczących zarządzania, wdrażania i kontroli RPOWP,
- h) przeprowadzanie wizyt monitorujących,
- i) obsługa KSI (SIMIK 07-13);

Referat Finansów i Poświadczenia Wydatków RPOWP, do zadań którego należy w szczególności:

- a) sporządzanie poświadczenia wydatków oraz wniosków o płatność okresową od IZ do IC,
- b) sporządzanie harmonogramów zapotrzebowania na środki dotacji celowej oraz środki z budżetu środków europejskich,
- c) sporządzanie prognozy wniosków o płatność do Komisji Europejskiej,
- d) przygotowywanie szacunków wydatków na realizację RPOWP, w tym o przyznaniu środków z budżetu środków europejskich oraz udzielenie dotacji celowej z budżetu państwa,
- e) przygotowywanie materiałów do projektu ustawy budżetowej w zakresie Programu oraz do uchwały budżetowej województwa,
- f) opracowywanie materiałów związanych z wykonaniem budżetu województwa,
- g) prowadzenie ewidencji środków europejskich i środków budżetu państwa,
- h) weryfikacja zleceń płatności przekazywanych w systemie BGK – Zlecenia,
- i) bieżąca współpraca z BGK w ramach realizowanych płatności na rzecz beneficjentów oraz zwrotów,
- j) sporządzanie zmian decyzji o dofinansowanie w ramach Rocznych Planów Działań Pomocy Technicznej,
- k) weryfikacja wniosków beneficjenta o płatność w ramach Rocznych Planów Działań Pomocy Technicznej,
- l) przeprowadzanie kontroli krzyżowej w ramach projektów Pomocy Technicznej,
- m) prowadzenie kontroli krzyżowej horyzontalnej z projektami PROW 07-13 i PO RYBY,
- n) prowadzenie rejestru kwot podlegających procedurze odzyskiwania oraz kwot wycofanych w KSI (SIMIK 07-13),
- o) sporządzanie zestawienia nieprawidłowości w ramach RPOWP,
- p) raportowanie o nieprawidłowościach w ramach RPOWP w systemie IMS,
- q) monitorowanie finansowych postępów realizacji RPOWP, w tym zasady $n+2/n+3$,
- r) sporządzanie informacji miesięcznej z realizacji RPOWP,
- s) obsługa KSI (SIMIK 07-13) oraz SFC2007,
- t) udział w pracach nad przygotowaniem i aktualizacją procedur dotyczących wdrażania RPOWP,

- u) sprawozdawczość z realizacji RPOWP w zakresie zadań referatu;

Referat ds. Monitorowania Trwałości Projektów, do zadań którego należy w szczególności:

- a) monitorowanie zachowania trwałości projektów (badanie osiągnięcia i utrzymywania wskaźników produktu i rezultatu),
- b) analiza zagadnień związanych z przekształceniami podmiotów realizujących projekty,
- c) analiza ankiet/sprawozdań rocznych,
- d) monitorowanie kwalifikowalności podatku VAT,
- e) analiza wysokości dochodu w projektach, weryfikacja luki finansowej i korekta wartości dofinansowania,
- f) analiza zagadnień dotyczących osiągnięcia nieuzasadnionych korzyści w projektach,
- g) badanie zasady zakazującej podwójnego finansowania,
- h) dokonywanie pomiaru wartości wskaźników Instrumentów Inżynierii Finansowej po zakończeniu realizacji projektów,
- i) wydawanie zabezpieczeń prawidłowej realizacji projektów,
- j) zarządzanie zmianami w projektach (w tym wydłużanie okresu trwałości),
- k) sprawozdawczość z realizacji RPOWP w zakresie zadań referatu,
- l) obsługa KSI (SIMIK 07-13).

Do zadań **Departamentu Rozwoju Regionalnego (DRR)** należy w szczególności prowadzenie spraw z zakresu:

- 1) rozwoju regionalnego województwa, w tym opracowanie, wdrażanie, monitoring i ewaluacja realizacji oraz aktualizacja regionalnych strategii rozwoju, programów operacyjnych i kontraktów regionalnych;
- 2) monitoringu krajowych i unijnych programów operacyjnych w zakresie finansowania realizacji Strategii Rozwoju Województwa Podlaskiego;
- 3) promocji gospodarczej regionu i wsparcia przedsiębiorczości;
- 4) informacji i promocji Funduszy Europejskich;
- 5) kształtowania i realizacji polityki przestrzennej województwa, w tym w zakresie infrastruktury transportowej, energetycznej i ochrony środowiska;
- 6) wykonywania czynności w zakresie nadzoru nad organizacją i funkcjonowaniem jednostek organizacyjnych: Podlaskiego Biura Planowania Przestrzennego w Białymstoku i Wojewódzkiego Urzędu Pracy w Białymstoku;
- 7) koordynacji współpracy międzyregionalnej w ramach Europejskiej Współpracy Terytorialnej;
- 8) wykonywania zadań Instytucji Zarządzającej Regionalnym Programem Operacyjnym Województwa Podlaskiego;
- 9) przygotowanie programu operacyjnego na poziomie regionalnym;
- 10) archiwizacji dokumentów zgodnie z obowiązującymi przepisami.

Zadania poszczególnych referatów Departamentu Rozwoju Regionalnego:

Referat Programowania, do zadań którego należy w szczególności:

- a) opracowanie projektu Strategii Rozwoju Województwa oraz jej aktualizacja,
- b) opracowanie Regionalnej Strategii Innowacji oraz jej aktualizacja,
- c) współpraca z Ministerstwem Infrastruktury i Rozwoju oraz Komisją Europejską w zakresie kompetencji referatu,
- d) koordynowanie prac nad regionalnymi strategiami/programami branżowymi,
- e) konsultowanie strategii rozwoju i programów na poziomie kraju,
- f) opracowanie i dokonywanie zmian regionalnych programów operacyjnych,
- g) opracowanie i dokonywanie zmian szczegółowego opisu priorytetów,
- h) opracowanie i dokonywanie zmian kryteriów wyboru i oceny projektów,
- i) przygotowywanie, w porozumieniu z departamentami UMWP, założeń polityki społeczno-gospodarczej na poszczególne lata, w tym planów zadań inwestycyjnych i nieinwestycyjnych,
- j) udział w ocenie merytorycznej wniosków o dofinansowanie projektów złożonych do poszczególnych działań RPOWP w ramach prac Komisji Oceny Projektów,
- k) obsługa SL2014, SFC2007 oraz SFC2014;

Referat Koordynacji, do zadań którego należy w szczególności:

- a) opracowanie wytycznych programowych dotyczących RPOWP 2014-2020,
- b) opracowanie i aktualizacja opisu systemu zarządzania i kontroli dotyczącego RPOWP 2014-2020,
- c) opracowanie i aktualizacja instrukcji wykonawczej dotyczącej RPOWP 2014-2020,
- d) koordynacja wdrażania instrumentu ZIT (zintegrowane inwestycje terytorialne),
- e) przekazywanie do KE wniosków dla dużych projektów,
- f) przeprowadzanie kontroli systemowej,
- g) udział w ocenie merytorycznej wniosków o dofinansowanie projektów złożonych do poszczególnych działań RPOWP w ramach prac Komisji Oceny Projektów,
- h) koordynacja wyboru projektów w trybie pozakonkursowym,
- i) obsługa SL2014 oraz SFC2014;

Referat Certyfikacji, do zadań którego należy w szczególności:

- a) sporządzanie i przedstawianie Komisji Europejskiej wniosków o płatność i poświadczanie, że wynikają one z rzetelnych systemów księgowych, są oparte na weryfikowalnych dokumentach uzupełniających i były przedmiotem weryfikacji przeprowadzonych przez Instytucję Zarządzającą,
- b) sporządzanie rocznych sprawozdań finansowych,
- c) poświadczanie kompletności, dokładności i prawdziwości przedłożonych rocznych sprawozdań finansowych oraz poświadczanie, że wydatki ujęte w sprawozdaniach finansowych są zgodne z obowiązującymi przepisami unijnymi i krajowymi,
- d) zapewnienie funkcjonowania systemu do rejestrowania i przechowywania w formie elektronicznej dokumentacji księgowej w odniesieniu do każdej operacji, zdolnego do obsługi wszystkich danych wymaganych do sporządzenia wniosków o płatność i rocznych sprawozdań finansowych, w tym rozliczeń kwot podlegających odzyskaniu, kwot odzyskanych i kwot wycofanych po anulowaniu całości lub części wkładu na rzecz operacji lub programu operacyjnego,
- e) uwzględnienie, podczas sporządzania i składania wniosków o płatność, wyników wszystkich audytów przeprowadzonych przez Instytucję Audytową lub na jej odpowiedzialność,

- f) utrzymywanie w formie elektronicznej zapisów księgowych dotyczących wydatków zadeklarowanych Komisji Europejskiej oraz odpowiadającego im wkładu publicznego wypłaconego na rzecz beneficjentów,
- g) prowadzenie rozliczeń kwot podlegających odzyskiwaniu i kwot wycofanych po anulowaniu całości lub części wkładu na rzecz operacji;

Referat Informacji i Promocji, do zadań którego należy w szczególności:

- a) opracowanie i dokonywanie zmian Planu Komunikacji,
- b) realizacja działań promocyjnych dotyczących RPOWP, w tym:
 - inicjowanie i koordynacja działań promocyjnych,
 - organizacja szkoleń, konferencji, seminariów dla potencjalnych beneficjentów oraz beneficjentów RPOWP,
 - przygotowanie i dystrybucja materiałów promocyjnych i informacyjnych,
 - opracowywanie sprawozdań i informacji z zakresu promocji RPOWP na terenie województwa,
 - współpraca z mediami w sprawach związanych z informacją i promocją RPOWP,
- c) prowadzenie punktów informacyjnych Funduszy Europejskich, w tym:
 - udzielanie informacji potencjalnym beneficjentom i beneficjentom – osobiście, telefonicznie i drogą elektroniczną – o możliwościach wsparcia przedsięwzięć, dotyczących w szczególności priorytetów, działań, poddziałań oraz rodzajów projektów, terminów składania wniosków, kwalifikowalności wydatków, wstępnej oceny kwalifikowalności potencjalnego beneficjenta, poziomu dofinansowania projektów, kryteriów wyboru projektów, zasad wypełniania wniosku wraz z niezbędnymi załącznikami,
 - upowszechnianie informacji o Funduszach Europejskich,
 - upowszechnianie informacji o projektach oraz efektach realizacji Polityki Spójności w województwie,
- d) prowadzenie Regionalnego Punktu Kontaktowego Programu Współpracy Transgranicznej Litwa-Polska 2007-2013,
- e) współdziałanie z Instytucjami Zarządzającymi, Instytucjami Krajowymi, Wspólnymi Sekretariatami Technicznymi, Krajowymi Punktami Kontaktowymi we wdrażaniu Programów Europejskiej Współpracy Terytorialnej,
- f) organizacja szkoleń, konferencji, seminariów dla beneficjentów Programów Europejskiej Współpracy Terytorialnej,
- g) opracowywanie planów finansowych, sprawozdań z zakresu pomocy technicznej,
- h) przygotowywanie Rocznych Planów Działań Pomocy Technicznej oraz zmian w Rocznych Planach Działań Pomocy Technicznej,
- i) przygotowywanie wniosków o płatność w ramach Pomocy Technicznej,
- j) sprawozdawczość z wykorzystania oraz rozliczanie dotacji celowej w zakresie projektów z Pomocy Technicznej,
- k) monitorowanie i raportowanie poziomu wdrażania Pomocy Technicznej,
- l) współpraca z właściwą merytorycznie komórką Urzędu przy opracowywaniu dokumentacji przetargowej,
- m) przygotowywanie umów związanych z realizacją Pomocy Technicznej,
- n) udział w ocenie merytorycznej wniosków o dofinansowanie projektów złożonych do poszczególnych działań RPOWP w ramach prac Komisji Oceny Projektów;

Referat Monitorowania i Systemów Informatycznych, do zadań którego należy w szczególności:

- a) monitorowanie postępów realizacji RPOWP, w tym wskaźników,
- b) przygotowywanie informacji o stanie realizacji RPOWP, m.in. na posiedzenia Komitetu Monitorującego RPOWP, Zarządu Województwa i Sejmiku Województwa Podlaskiego,
- c) sporządzanie sprawozdań okresowych, rocznych i końcowego z realizacji RPOWP i przekazywanie ich właściwym instytucjom,
- d) udzielanie odpowiedzi na uwagi KE do sprawozdania rocznego lub końcowego,
- e) przygotowanie materiałów na spotkania roczne z KE,
- f) przeprowadzanie kontroli krzyżowych horyzontalnych (z wyłączeniem PROW 07-13 i PO RYBY),
- g) udział w pracach nad przygotowaniem i aktualizacją dokumentów dotyczących zarządzania, wdrażania i kontroli RPOWP,
- h) administracja KSI (SIMIK 07-13) oraz obsługa SFC2007, SL2014, SFC2014,
- i) administrowanie i obsługa innych narzędzi i systemów informatycznych,
- j) dobór próby projektów pozostających w okresie trwałości do przeprowadzenia wizyt monitorujących,
- k) organizacyjno-techniczne przygotowanie i obsługa posiedzeń Komitetu Monitorującego RPOWP;

Referat Regionalnego Obserwatorium Terytorialnego, do zadań którego należy w szczególności:

- a) prowadzenie badań, ewaluacji, analiz strategicznych na potrzeby planowania strategicznego i działalności operacyjnej,
- b) monitorowanie i ocena postępów w realizacji priorytetów rozwojowych określonych na poziomie regionalnym, m.in. w Strategii Rozwoju Województwa, Kontrakcie Terytorialnym, RPOWP,
- c) współpraca ze wszystkimi instytucjami systemu monitorowania polityki regionalnej zarówno w kraju: KOT, KFT (Krajowe Obserwatorium Terytorialne, Krajowe Forum Terytorialne), jak i regionie: RFT, OBR (Regionalne Forum Terytorialne, Ośrodek Badań Regionalnych),
- d) określanie potrzeb dot. wskaźników statystycznych umożliwiających badanie oddziaływania interwencji publicznej, w tym zalecenia do Programu badań statystycznych statystyki publicznej GUS,
- e) bieżąca analiza zmian w zakresie unijnej polityki spójności,
- f) przygotowywanie informacji o stanie realizacji Strategii Rozwoju Województwa Podlaskiego, m.in. na posiedzenia Zarządu Województwa i Sejmiku Województwa Podlaskiego,
- g) powołanie, organizacja i przeprowadzenie pracom Grupy Sterującej Ewaluacją;

Referat ds. Procedury Odwoławczej, do zadań którego należy w szczególności:

- a) przyjmowanie i rozpatrywanie protestów - składanych przez wnioskodawców - od negatywnej oceny projektów w ramach RPOWP 2014-2020,
- b) prowadzenie rejestru odwołań w ramach etapu przesądowego;

Referat Obsługi Inwestorów i Promocji Gospodarczej, do zadań którego należy w szczególności:

- a) realizacja działań związanych z promocją gospodarczą i promocją eksportu,
- b) udział w targach branżowych z zakresu promocji gospodarczej województwa,
- c) realizacja działań związanych z rozwojem przedsiębiorczości,
- d) obsługa potencjalnych inwestorów zewnętrznych zainteresowanych podjęciem współpracy gospodarczej na terenie województwa,
- e) współpraca z Polską Agencją Informacji i Inwestycji Zagranicznych (PAIiIZ) w zakresie prowadzenia Centrum Obsługi Inwestora (COI), a w szczególności:
 - tworzenie i bieżące aktualizowanie ofert inwestycyjnych,
 - tworzenie i aktualizowanie regionalnej listy danych poddostawców wg. sektorów gospodarczych oraz bazy danych przedsiębiorstw - eksporterów w województwie,
 - gromadzenie podstawowych informacji o przedsiębiorstwach w województwie poszukujących inwestora strategicznego,
 - wspólna z PAIiIZ obsługa inwestorów zagranicznych, zainteresowanych podjęciem działalności gospodarczej na terenie województwa lub ich obsługa w imieniu PAIiIZ,
- f) obsługa misji handlowo-inwestycyjnych;

Referat Administracyjny, do zadań którego należy w szczególności:

- a) wykonywanie czynności kancelaryjnych, zgodnie z instrukcją kancelaryjną, w tym koordynowanie obiegu korespondencji wpływającej do Departamentu Rozwoju Regionalnego, Departamentu Wdrażania Regionalnego Programu Operacyjnego oraz Departamentu Europejskiego Funduszu Społecznego,
- b) prowadzenie określonych spraw pracowniczych pracowników Departamentu Rozwoju Regionalnego i Departamentu Wdrażania Regionalnego Programu Operacyjnego, w tym prowadzenie rejestru i rozliczeń delegacji,
- c) organizacja i obsługa szkoleń oraz działań podnoszących kwalifikacje kadry zaangażowanej w realizację RPOWP,
- d) obsługa sekretariatu, w tym ustalanie i prowadzenie kalendarza spotkań dyrekcji departamentu,
- e) współdziałanie z właściwymi merytorycznie komórkami organizacyjnymi Urzędu w zakresie informatycznej obsługi Departamentu Rozwoju Regionalnego i Departamentu Wdrażania Regionalnego Programu Operacyjnego oraz zapewnienia materialno-technicznych warunków pracy (w tym m.in. utrzymanie obiektu, zapewnienie transportu, zaopatrzenie),
- f) prowadzenie bieżących spraw związanych z polityką przestrzennego zagospodarowania województwa,
- g) obsługa administracyjno-techniczna Komisji Urbanistyczno-Architektonicznej działającej przy Zarządzie,
- h) wykonywanie czynności w zakresie nadzoru nad organizacją i funkcjonowaniem jednostek organizacyjnych: Podlaskiego Biura Planowania Przestrzennego w Białymstoku i Wojewódzkiego Urzędu Pracy w Białymstoku;
- i) prowadzenie, w porozumieniu z Podlaskim Biurem Planowania Przestrzennego, spraw z zakresu infrastruktury transportowej, energetycznej, ochrony środowiska.

Zadania Departamentu Finansów

Do zadań Departamentu Finansów należy w szczególności prowadzenie spraw z zakresu:

- a) planowania i wykonania budżetu Województwa;
- b) obsługi finansowo-księgowej funduszy Unii Europejskiej;
- c) obsługi finansowo-księgowej Urzędu;
- d) koordynacji identyfikacji i oceny ryzyka występującego w Urzędzie, określanie metod przeciwdziałania ryzyku oraz opracowywanie rocznego Programu Działania Urzędu oraz sprawozdania zgodnie ze stosownym zarządzeniem Marszałka w sprawie zarządzania ryzykiem w Urzędzie.

Główny Księgowy Urzędu, do zadań którego należy w szczególności:

- a) prowadzenie spraw z zakresu rachunkowości i gospodarki finansowej;
- b) analizowanie realizacji planu finansowego Urzędu;
- c) dokonywanie oceny prawidłowości realizacji zadań finansowych Urzędu;
- d) opracowywanie zasad sporządzania, przyjmowania, obiegu i przechowywania dokumentów finansowych w Urzędzie;
- e) kontrolowanie legalności dokumentów dotyczących wykonywania planu finansowego Urzędu;
- f) opracowywanie zbiorczego sprawozdania z wykonania planu finansowego Urzędu i jego analiz.

Referat Budżetu Województwa, do zadań którego należy w szczególności:

- a) planowanie i analiza budżetu Województwa, w tym:
 - gromadzenie informacji od podległych Samorządowi Województwa jednostek budżetowych, ich analizowanie, wyrażanie obiektywnej i niezależnej opinii, weryfikacja oraz opracowywanie i przekazywanie podległym jednostkom informacji celem - opracowania planów finansowych i wieloletniej prognozy finansowej,
 - opracowywanie i przekazywanie końcowych wniosków oraz informacji niezbędnych do opracowania budżetu Województwa i wieloletniej prognozy finansowej,
 - przygotowanie projektu uchwały w sprawie wieloletniej prognozy finansowej wraz z załącznikami,
 - przygotowanie projektu uchwały budżetowej wraz z załącznikami,
 - analiza i wyrażanie opinii w sprawach wniosków dotyczących zmian w planach finansowych podległych jednostek, w tym zakresie zadań realizowanych z udziałem środków UE, a w szczególności w ramach PO KL i RPOWP, oraz wieloletniej prognozy finansowej,
 - sporządzanie analiz porównawczych budżetu z innymi województwami,
- b) realizacja budżetu Województwa, w tym:
 - przekazywanie podległym jednostkom informacji o ostatecznych kwotach dochodów i wydatków tych jednostek oraz wysokości dotacji,
 - opracowywanie projektów uchwał Zarządu i Sejmiku w zakresie: planu finansowego zadań z zakresu administracji rządowej oraz innych zadań zleconych przepisami prawa, zmian w budżecie Województwa i Wieloletniej Prognozie Finansowej,
 - wprowadzanie zmian w planie dochodów i wydatków na podstawie uchwał Zarządu i Sejmiku, w tym w zakresie zadań realizowanych z udziałem środków UE, a w szczególności w ramach PO KL i RPOWP oraz Wieloletniej Prognozie

- Finansowej,
- zawiadamianie podległych jednostek organizacyjnych oraz departamentów Urzędu o dokonanych zmianach w budżecie i wieloletniej prognozie finansowej,
 - obsługa finansowo – księgowa budżetu, w tym w zakresie środków pochodzących z UE, a w szczególności w ramach PO KL i RPOWP,
- c) prowadzenie spraw związanych z wyborem banku obsługującego budżet Województwa,
- d) prowadzenie spraw związanych z ewentualnym zaciąganiem kredytów bankowych,
- e) prowadzenie spraw związanych z emitowaniem obligacji oraz określaniem zasad ich zbywania, nabywania i wykupu,
- f) prowadzenie zbiorczej ewidencji udzielonych poręczeń i gwarancji na podstawie informacji uzyskanych z departamentów Urzędu,
- g) prowadzenie sprawozdawczości budżetowej, w tym:
- bieżąca analiza sprawozdań jednostkowych, sporządzanych przez podległe Samorządowi Województwa jednostki budżetowe wymaganych odpowiednimi przepisami prawa z zakresu sprawozdawczości budżetowej, w tym w zakresie zadań realizowanych z udziałem środków UE, a w szczególności w ramach PO KL i RPOWP,
 - sporządzenie zbiorczych sprawozdań o dochodach, wydatkach, zobowiązaniach, należnościach, wydzielonego rachunku dochodów jednostek oświatowych, wydatkach strukturalnych oraz bilansów zbiorczych i bilansu z wykonania budżetu,
 - sporządzanie zbiorczych sprawozdań o dochodach i wydatkach z zakresu zadań zleconych administracji rządowej,
- h) rozliczanie dotacji celowych z budżetu państwa na zadania zlecone, powierzone i własne Samorządu Województwa oraz dotacji celowych w ramach programów finansowanych z udziałem środków europejskich na podstawie rozliczeń przedkładanych przez podległe jednostki budżetowe,
- i) sporządzanie informacji i sprawozdań opisowych z wykonania budżetu Województwa,
- j) przedkładanie Zarządowi zbiorczych informacji i sprawozdań z wykonania planu finansowego zakładów opieki zdrowotnej, instytucji kultury i osób prawnych, na podstawie sprawozdań jednostkowych przekazywanych przez te jednostki za pośrednictwem właściwych merytorycznie departamentów Urzędu,
- k) podawanie do publicznej wiadomości informacji i sprawozdań wynikających z ustawy o finansach publicznych oraz do ogłoszenia w wojewódzkim dzienniku urzędowym;

Referat Rozliczeń i Księgowości Funduszy Unii Europejskiej, do zadań którego należy obsługa finansowo-księgowa w zakresie funduszy Unii Europejskiej (UE), a w szczególności w ramach PO KL i RPOWP:

- a) prowadzenie wyodrębnionej ewidencji księgowej w zakresie przedsięwzięć finansowanych ze środków UE, w tym w ramach PO KL i RPOWP,
- b) prowadzenie wydzielonych rachunków bankowych na potrzeby realizacji zadań współfinansowanych ze środków UE, w tym w ramach PO KL i RPOWP,
- c) współpraca z bankami obsługującymi rachunki funduszy UE, w tym PO KL i RPOWP,
- d) weryfikacja pod względem formalno – rachunkowym zleceń płatności (dyspozycji przekazania środków) dla beneficjentów PO KL i RPOWP,
- e) dokonywanie wypłat środków finansowych w ramach PO KL i RPOWP na rachunki bankowe beneficjentów i informowanie departamentów merytorycznych o dokonanych płatnościach,

- f) organizowanie właściwego obiegu dokumentów finansowo-księgowych w zakresie funduszy UE, w tym w ramach PO KL i RPOWP,
- g) przygotowywanie dokumentacji finansowo - księgowej niezbędnej do złożenia wniosków o płatność w ramach PO KL i RPOWP,
- h) przygotowywanie sprawozdań wynikających z rozporządzenia Ministra Finansów o sprawozdawczości budżetowej w części dotyczącej funduszy UE,
- i) sporządzanie okresowych analiz, informacji i rocznych sprawozdań z wykonania planu finansowego Urzędu w zakresie środków pochodzących z UE, w tym w ramach PO KL i RPOWP,
- j) współpraca z Departamentem Zarządzania Regionalnym Programem Operacyjnym i Departamentem Europejskiego Funduszu Społecznego w zakresie odzyskiwania kwot nienależnie pobranych;

Referat Finansowo – Księgowy, do zadań którego należy prowadzenie obsługi finansowo-księgowej Urzędu, a w szczególności:

- a) prowadzenie ewidencji księgowej syntetycznej i analitycznej Urzędu w zakresie: dochodów i wydatków budżetowych, wydatków niewygasających, funduszu świadczeń socjalnych, sum depozytowych, środków PFRON i innych pozabudżetowych, środków na inwestycje, zobowiązań, należności, zaangażowania wydatków budżetowych oraz planu finansowego Urzędu,
- b) organizowanie właściwego obiegu dokumentów finansowo – księgowych oraz ich bieżąca kontrola,
- c) obsługa kasowa Urzędu,
- d) współpraca z bankami obsługującymi rachunki Urzędu,
- e) obsługa systemu home – banking w zakresie realizacji płatności, w tym w ramach funduszy UE, a w szczególności w ramach PO KL i RPOWP,
- f) prowadzenie spraw związanych z wypłatą wynagrodzeń pracownikom Urzędu, w tym pracownikom zaangażowanym w realizację zadań finansowanych z udziałem środków UE, w tym w ramach PO KL i RPOWP, a w szczególności: przygotowywanie list płac, sporządzanie deklaracji ZUS oraz podatkowych, rozliczanie zaliczek na podatek dochodowy, składek na ubezpieczenie społeczne, Fundusz Pracy, wystawianie zaświadczeń o zarobkach,
- g) sporządzanie informacji o dochodach i pobranych zaliczkach na podatek dochodowy pracowników Urzędu, a także osób otrzymujących wynagrodzenie na podstawie umów cywilnoprawnych,
- h) prowadzenie spraw związanych z wypłatą stypendiów,
- i) prowadzenie rozliczeń z tytułu umów cywilno-prawnych, prowadzenie rejestru tych umów oraz zgłaszanie do ubezpieczenia społecznego i zdrowotnego osób wykonujących prace na ich podstawie,
- j) prowadzenie spraw finansowo-księgowych związanych z wypłatą diet radnym,
- k) sporządzanie deklaracji i przekazywanie składek na PFRON,
- l) prowadzenie spraw finansowo-księgowych związanych z delegacjami krajowymi i zagranicznymi, w tym również w zakresie pracowników zaangażowanych w realizację zadań finansowanych ze środków UE, a w szczególności w ramach PO KL i RPOWP,
- m) wystawianie faktur VAT oraz not księgowych na podstawie dyspozycji z departamentów,
- n) prowadzenie ewidencji podatku VAT oraz rozliczanie podatku VAT,

- o) ewidencja środków trwałych, pozostałych środków trwałych oraz wartości niematerialnych i prawnych, amortyzacji środków trwałych i wartości niematerialnych i prawnych,
- p) opiniowanie wniosków w zakresie zmian dochodów i wydatków budżetowych oraz wieloletniej prognozy finansowej,
- q) sporządzanie okresowych analiz, informacji i rocznych sprawozdań z wykonania planu finansowego Urzędu,
- r) sporządzanie określonej przepisami prawa sprawozdawczości budżetowej, statystycznej i finansowej,
- s) prowadzenie ewidencji druków ścisłego zarachowania,
- t) instalowanie, konfigurowanie i uaktualnianie systemów oraz nadawanie/odbieranie uprawnień użytkownikom systemów służących do obsługi finansowo – księgowej,
- u) gromadzenie informacji z poszczególnych komórek organizacyjnych Urzędu niezbędnych do opracowania planu finansowego Urzędu,
- v) opracowanie planu finansowego Urzędu jako jednostki budżetowej.

Zadania pozostałych komórek UMWP, które nie będą bezpośrednio zaangażowane w proces wdrażania RPOWP, jednakże współpracują przy realizacji RPOWP:

- Departament Społeczeństwa Informacyjnego (w zakresie zapewnienia administracji i bezpieczeństwa sieci w celu sprawnego funkcjonowania systemu),
- Biuro Audytu Wewnętrznego (w zakresie przeprowadzania audytu wewnętrznego i współpracy z audytorami zewnętrznymi),
- Departament Organizacji i Kadr (w zakresie spraw pracowniczych)
- Biuro Obsługi Urzędu (pomoc w realizacji zamówień publicznych realizowanych w ramach pomocy technicznej, doradztwo w zakresie stosowania przez Beneficjentów zasad udzielania zamówień publicznych),
- Biuro Prawne (bieżąca obsługa prawna),
- inne departamenty merytoryczne UMWP (pomoc dotycząca wsparcia przy ocenie merytoryczno-technicznej projektów),
- Departament Infrastruktury i Ochrony Środowiska (stanowisko Menedżera ds. zrównoważonego rozwoju, który jest odpowiedzialny za utrzymywanie bieżących kontaktów z przedstawicielami organów środowiskowych oraz organizacji ekologicznych, którzy uczestniczą w pracach Komitetu Monitorującego RPOWP oraz z którymi konsultowane będą kwestie środowiskowe dotyczące przygotowania, oceny i realizacji projektów w ramach Programu).

Schemat współpracy komórek UMWP bezpośrednio zaangażowanych w realizację Regionalnego Programu Operacyjnego Województwa Podlaskiego na lata 2007-2013 z innymi komórkami UMWP

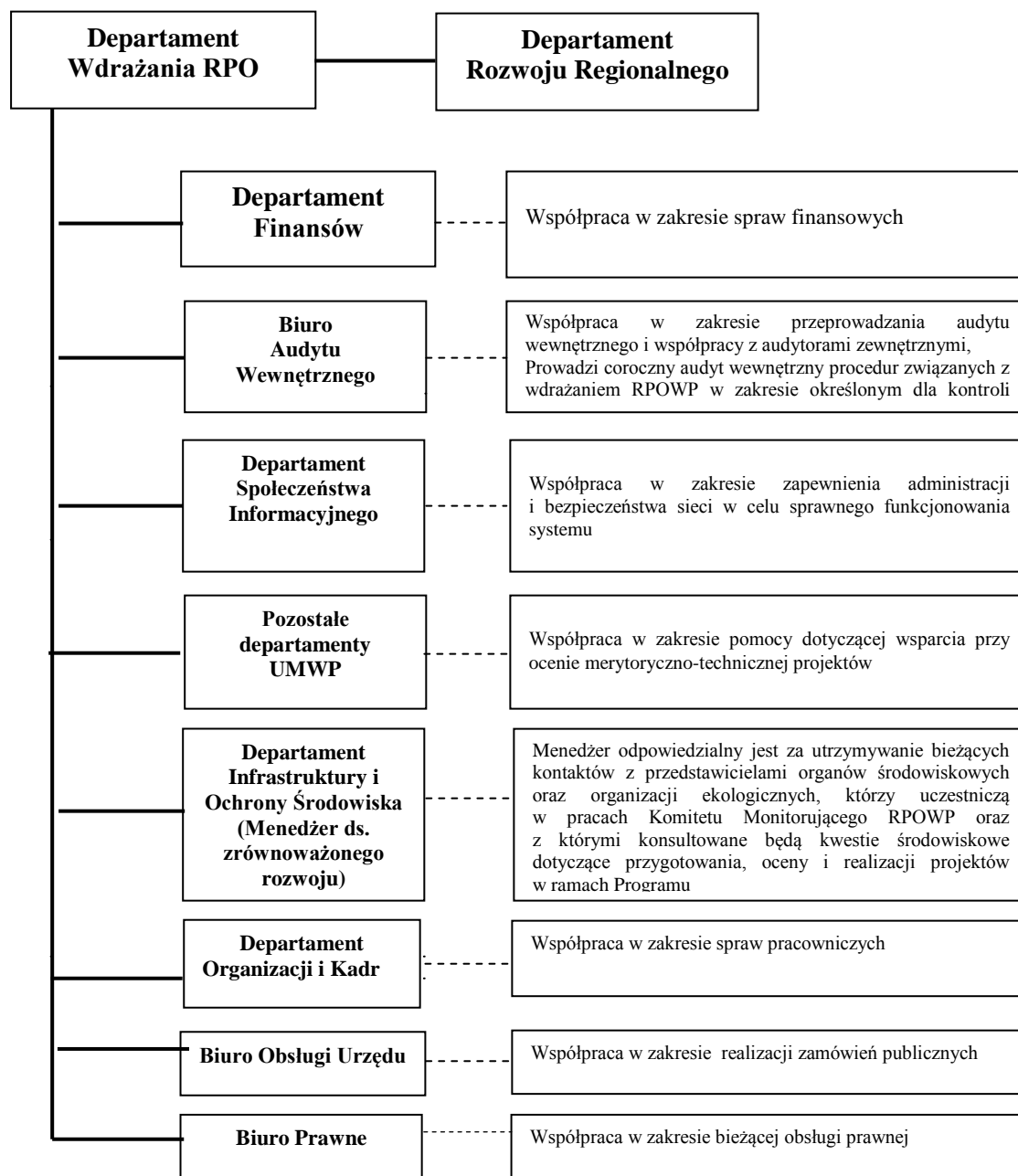

II. CZĘŚĆ SZCZEGÓŁOWA INSTRUKCJI WYKONAWCZEJ IZ RPOWP

1. Procesy dotyczące zarządzania systemem

1.1. Instrukcja przygotowania i zatwierdzania Regionalnego Programu Operacyjnego Województwa Podlaskiego na lata 2007 – 2013

/ Zapisy rozdziału nie są zmieniane przy aktualizacji IW IZ RPOWP ponieważ procedura była zastosowana na początku realizacji Programu i nie będzie powtarzana (np. nie zmieniono nazwy referatu po wprowadzeniu zmian do Regulaminu organizacyjnego UMWP)/

Regionalny Program Operacyjny Województwa Podlaskiego jest przygotowywany i zatwierdzany zgodnie z art. 32 Rozporządzenia Rady (WE) nr 1083/2006 z 11 lipca 2006 r. ustanawiającego przepisy ogólne dotyczące Europejskiego Funduszu Rozwoju Regionalnego, Europejskiego Funduszu Społecznego oraz Funduszu Spójności i uchylającego rozporządzenie (WE) nr 1260/1999. RPOWP zawiera wszystkie komponenty określone w art. 37 w/w Rozporządzenia, tj.:

- analizę sytuacji społeczno-gospodarczej województwa pod kątem mocnych i słabych stron
- strategię i cele
- wskazanie i opis osi priorytetowych
- indykatorywny plan finansowy
- system realizacji Programu
- ocenę ex-ante
- prognozę oddziaływania na środowisko
- wyniki konsultacji społecznych
- załączniki

Instytucja Zarządzająca Regionalnym Programem Operacyjnym Województwa Podlaskiego na lata 2007 - 2013 przed przyjęciem Programu przygotowuje raport ewaluacyjny, zawierający uprzednią ewaluację skuteczności i efektywności realizacji Programu. Wyżej wymieniony raport ewaluacyjny jest przekazywany Sejmikowi Województwa wraz z projektem Programu.

L.P.	Osoba wykonująca działanie	Działanie	Termin wykonania	Jednostki powiązane
1.	Dyrektor/Z-ca Dyrektora Departamentu Zarządzania RPO	Zleca przygotowanie RPOWP	Zgodnie z harmonogramem określonym przez IK RPO	IK RPO
2.	Pracownicy Referatu Programowania i Koordynacji RPOWP wyznaczeni przez Kierownika Referatu Programowania i Koordynacji RPOWP	Przygotowują wstępny projekt RPOWP	Zgodnie z terminem podanym przez Dyrektora/Zastępcę Departamentu Zarządzania RPO	IK RPO
3.	Kierownik Referatu Programowania i Koordynacji	Weryfikuje i akceptuje projekt i przekazuje do Dyrektora/Zastępcy	Niezwłocznie po zapoznaniu się z dokumentem	

	RPOWP	Departamentu Zarządzania RPO bądź zwraca do pracowników celem dokonania poprawek		
4.	Dyrektor/Z-ca Dyrektora Departamentu Zarządzania RPO	Weryfikuje i akceptuje projekt lub powrót do pkt. 2	Niezwłocznie po zapoznaniu się z dokumentem	
5.	Pracownik Referatu Programowania i Koordynacji RPOWP wyznaczony przez Kierownika Referatu Programowania i Koordynacji RPOWP	Przygotowuje projekt uchwały przyjmującej projekt Programu	Niezwłocznie po zatwierdzeniu I wersji projektu RPOWP przez Dyrektora/Z-cę Dyrektora Departamentu Zarządzania RPO	Dyrektor /Z-ca Dyrektora Departamentu Zarządzania RPO, Referat Obsługi Zarządu
6.	Zarząd Województwa Podlaskiego	Przyjmuje projekt Programu w drodze uchwały	Na najbliższym posiedzeniu Zarządu Województwa	
7.	Pracownik Referatu Programowania i Koordynacji RPOWP wyznaczony przez Kierownika Referatu Programowania i Koordynacji RPOWP	Zamieszcza na stronie internetowej UMWP wstępny projekt Programu celem poddania konsultacjom społecznym, które prowadzone są przez 35 dni	Niezwłocznie po przyjęciu przez Zarząd Województwa	Referat Pomocy Technicznej, Informacji i Promocji RPOWP, Departament Społeczeństwa Informacyjnego
8.	Pracownik Referatu Programowania i Koordynacji RPOWP wyznaczony przez Kierownika Referatu Programowania i Koordynacji RPOWP	Prowadzi rejestr uwag zgłaszanych do projektu Programu	Przez okres trwania konsultacji	Partnerzy społeczni i gospodarczy
9.	Kierownik Referatu Programowania i Koordynacji RPOWP	Dokonyuje analizy zgłoszonych uwag i przedstawia je Dyrektorowi/Z-cy Dyrektora Departamentu Zarządzania RPO	Niezwłocznie po zakończeniu okresu trwania konsultacji	
10.	Pracownik Referatu Programowania i Koordynacji RPOWP wyznaczony przez Kierownika Referatu Programowania i Koordynacji RPOWP	Wprowadza zaakceptowane przez Dyrektora/Z-cę Dyrektora Departamentu Zarządzania RPO zmiany do dokumentu Przygotowuje sprawozdanie z przebiegu i wyników konsultacji społecznych, zawierające w szczegółowości ustosunkowanie się do uwag zgłaszanych w trakcie konsultacji wraz z uzasadnieniem oraz podaje je do publicznej wiadomości na stronie internetowej IZ RPOWP (po	Niezwłocznie po otrzymaniu takiego polecenia W terminie 30 dni od dnia zakończenia konsultacji	Kierownik Referatu Programowania i Koordynacji RPOWP i Dyrektor/Z-ca Dyrektora Departamentu

		zaakceptowaniu treści sprawozdania przez kierownika referatu i Dyrektora/Z-cę Dyrektora Departamentu Zarządzania RPO)		Zarządzania RPO) oraz Referat Pomocy Technicznej, Informacji i Promocji RPOWP
11.	Kierownik Referatu Programowania i Koordynacji RPOWP	Weryfikuje dokument i przekazuje do Dyrektora/Z-cy Dyrektora Departamentu Zarządzania RPO	Niezwłocznie po otrzymaniu poprawionego dokumentu od pracownika	
12.	Dyrektor/Z-ca Dyrektora Departamentu Zarządzania RPO	Zatwierdza wprowadzone zmiany w projekcie Programu	Niezwłocznie po sprawdzeniu dokumentu	
13.	Pracownik Referatu Programowania i Koordynacji RPOWP wyznaczony przez Kierownika Referatu Programowania i Koordynacji RPOWP	Przekazuje projekt RPOWP do MRR celem przeprowadzenia konsultacji i uzgodnień międzyresortowych	Niezwłocznie po zaakceptowaniu dokumentu przez Dyrektora/Z-cę Dyrektora Departamentu Zarządzania RPO	MRR
14.	Pracownik Referatu Programowania i Koordynacji RPOWP wyznaczeni przez Kierownika Referatu Programowania i Koordynacji RPOWP	Nanosi zmiany w projekcie programu wynikające z uwzględnienia uwag zgłoszonych w ramach uzgodnień międzyresortowych	Niezwłocznie po otrzymaniu uwag z MRR	
15.	Kierownik Referatu Programowania i Koordynacji RPOWP	Weryfikuje projekt i przekazuje do Dyrektora/Z-cy Dyrektora Departamentu Zarządzania RPO	Niezwłocznie po sprawdzeniu dokumentu	
16.	Dyrektor/Z-ca Dyrektora Departamentu Zarządzania RPO	Weryfikuje i zatwierdza projekt	Niezwłocznie po otrzymaniu dokumentu	
17.	Pracownik Referatu Programowania i Koordynacji RPOWP wyznaczony przez Kierownika Referatu Programowania i Koordynacji RPOWP	Przekazuje dokument do Komisji Wspólnej Rządu i Samorządu Terytorialnego celem konsultacji	Niezwłocznie po zatwierdzeniu przez Dyrektora /Z-cę Dyrektora Departamentu Zarządzania RPO	
18.	Pracownik Referatu Programowania i Koordynacji RPOWP wyznaczony przez	Nanosi zmiany wynikające z uwag Komisji Wspólnej Rządu i Samorządu Terytorialnego	Niezwłocznie po otrzymaniu uwag	

	Kierownika Referatu Programowania i Koordynacji RPOWP			
19.	Kierownik Referatu Programowania i Koordynacji RPOWP	Weryfikuje i akceptuje projekt dokumentu	Niezwłocznie po otrzymaniu dokumentu	
20.	Dyrektor/Z-ca Dyrektora Departamentu Zarządzania RPO	Weryfikuje i zatwierdza projekt	Niezwłocznie po otrzymaniu dokumentu	
21.	Pracownik tzw. "Key User"	Wprowadza projekt RPOWP do SFC2007 i wysyła do Komisji Europejskiej	Niezwłocznie po uzyskaniu z MRR informacji o gotowości projektu Programu do przekazania KE	
22.	Pracownik Referatu Programowania i Koordynacji RPOWP wyznaczony przez Kierownika Referatu Programowania i Koordynacji RPOWP	Nanosi zmiany do projektu dokumentu wynikające z uwag otrzymanych od KE pismem oraz wynikające ze spotkań negocjacyjnych	Niezwłocznie po otrzymaniu informacji z KE zawierającej uwagi wstępne	
23.	Kierownik Referatu Programowania i Koordynacji RPOWP	Weryfikuje i akceptuje wprowadzone zmiany	Niezwłocznie po otrzymaniu dokumentu	
24.	Dyrektor/Z-ca Dyrektora Departamentu Zarządzania RPO	Weryfikuje i zatwierdza projekt	Niezwłocznie po otrzymaniu dokumentu	
25.	Zarząd Województwa Podlaskiego	Otrzymuje z KE decyzję w sprawie przyjęcia w ramach pomocy wspólnotowej RPOWP Decyzja Komisji Europejskiej przekazywana jest za pośrednictwem SFC 2007 oraz drogą pocztową.	Określony przez KE	
26.	Pracownik Referatu Programowania i Koordynacji RPOWP wyznaczony przez Kierownika Referatu Programowania i Koordynacji RPOWP	Przekazuje RPOWP na lata 2007 – 2013 do IC	Niezwłocznie po otrzymaniu decyzji KE zatwierdzającej Program	Dyrektor/Z-ca Dyrektora Departamentu Zarządzania RPO
27.	Pracownik Referatu Programowania i Koordynacji RPOWP	Przygotowuje projekt uchwały przyjmującej Program i uchwały przyjmującej treść komunikatu o przyjęciu Programu przez Zarząd	Niezwłocznie po otrzymaniu decyzji KE zatwierdzającej Program	

	wyznaczony przez Kierownika Referatu Programowania i Koordynacji RPOWP	Województwa w celu zamieszczenia w Dzienniku Urzędowym Województwa Podlaskiego		
28.	Zarząd Województwa Podlaskiego	Przyjmuje Program w drodze uchwały oraz treść ww. komunikatu	Na najbliższym posiedzeniu Zarządu Województwa	
29.	Pracownik Referatu Programowania i Koordynacji RPOWP wyznaczony przez Kierownika Referatu Programowania i Koordynacji RPOWP	a) umieszcza Program na stronie internetowej www.rpowp.wrotapodlasia.pl b) przekazuje komunikat o podjęciu przez Zarząd Województwa uchwały przyjmującej RPOWP do publikacji w Dzienniku Urzędowym Województwa Podlaskiego	Niezwłocznie po przyjęciu Programu przez Zarząd Województwa Podlaskiego	Referat Pomocy Technicznej, Informacji i Promocji RPOWP, Departament Społeczeństwa Informacyjnego, Podlaski Urząd Wojewódzki
30.	Administrator Merytoryczny/ Zastępca Administratora KSI (SIMIK 07-13)	Wprowadza RPOWP do KSI (SIMIK 07-13)	Niezwłocznie po przyjęciu uchwały przez Zarząd, nie później niż 5 dni roboczych	Referat Programowania i Koordynacji RPOWP

1.2. Instrukcja dokonywania przeglądu i renegocjacji RPOWP z Komisją Europejską

Kwestie dotyczące wprowadzania zmian do programów operacyjnych określają Wytyczne Ministra Rozwoju Regionalnego (obecnie Ministra Infrastruktury i Rozwoju) dotyczące dokonywania przeglądu i renegocjacji z Komisją Europejską programów operacyjnych w ramach NSRO na lata 2007-2013.

Wszelkie zmiany Regionalnego Programu Operacyjnego Województwa Podlaskiego na lata 2007-2013 (w tym realokacja środków pomiędzy osiami priorytetowymi) są dopuszczalne wyłącznie jako ostateczne rozwiązanie, wynikające ze szczególnych okoliczności popartych wnikliwą merytoryczną analizą takiej potrzeby. Zgodnie z art. 33 ust. 1 Rozporządzenia Rady (WE) nr 1083/2006, przegląd Programu może nastąpić z inicjatywy państwa członkowskiego lub Komisji Europejskiej działającej w porozumieniu z zainteresowanym państwem członkowskim, w co najmniej jednym z następujących przypadków:

- a) po zajściu znaczących zmian społeczno-gospodarczych;
- b) w celu pełniejszego uwzględnienia lub odmiennego podejścia do istotnych zmian w priorytetach wspólnotowych, krajowych lub regionalnych;
- c) w świetle ewaluacji o których mowa w art. 48 ust. 3 Rozporządzenia Rady (WE) nr 1083/2006; lub
- d) w wyniku trudności w realizacji Programu.

Istotną przesłanką jest również dokonanie alokacji utworzonych z inicjatywy państwa członkowskiego krajowych rezerw: wykonania lub interwencyjnej.

Z inicjatywą dokonania przeglądu RPOWP może wystąpić IK RPO.

W przypadku zgłaszania wniosków o dokonanie przeglądu Programu, IZ RPOWP dokonuje ewaluacji, które wyniki są przekazywane KM RPOWP oraz KE.

Jeżeli występuje co najmniej jedna z przesłanek, wniosek o dokonanie przeglądu Programu sporządza IZ RPOWP. Wniosek taki wymaga pozytywnej opinii:

- a) IK RPO,
- b) IK NSRO
- c) właściwego departamentu MliR pełniącego funkcję Instytucji do spraw koordynacji strategicznej,
- d) w zależności od potrzeb innego właściwego departamentu MliR.

Wszystkie zmiany Programu proponowane we wniosku o dokonanie przeglądu Programu, po uzyskaniu pozytywnej opinii ww. instytucji, wymagają zatwierdzenia przez KM RPOWP.

IZ RPOWP po ostatecznej akceptacji MliR, przedkłada wniosek o dokonanie przeglądu Programu do KE przy pomocy SFC2007.

Renegocjacje RPOWP z KE, w celu uzgodnienia jego treści, prowadzi Minister Infrastruktury i Rozwoju (MliR) we współpracy z IZ RPOWP. Za koordynację przeglądu i renegocjacji RPOWP odpowiada koordynator procesu (wyznaczony przez Ministra Infrastruktury i Rozwoju spośród członków kierownictwa MliR, zaś w ramach departamentów – departament MliR pełniący funkcję Instytucji do spraw koordynacji strategicznej), a także wyznaczony członek Zarządu Województwa.

W spotkaniach z Komisją Europejską dotyczących przeglądu i renegocjacji RPOWP uczestniczą:

- a) każdorazowo jako przewodniczący zespołu negocjacyjnego – członek kierownictwa MliR,
- b) przedstawiciele IZ RPOWP- co najmniej: członek Zarządu Województwa i właściwa merytorycznie osoba z Departamentu Rozwoju Regionalnego UMWP ,
- c) przedstawiciel/przedstawiciele Instytucji Koordynującej RPO,
- d) przedstawiciel/przedstawiciele: właściwego departamentu pełniącego funkcję Instytucji Koordynującej NSRO (IK NSRO), właściwego departamentu pełniącego funkcję Instytucji do spraw koordynacji strategicznej, właściwego departamentu pełniącego funkcję Instytucji Certyfikującej – w zależności od potrzeb.

Dodatkowo, jako obserwatorzy w spotkaniach mogą uczestniczyć przedstawiciele Stałego Przedstawicielstwa RP przy UE (Wydział Polityki Regionalnej i Spójności). Rolą pracowników Wydziału jest monitorowanie i wspieranie procesu przeglądu i renegocjacji, wobec tego otrzymują kopie wszystkich informacji (zarówno korespondencji formalnej, jak i nieformalnej) dotyczących renegocjacji poszczególnych dokumentów.

Departament Rozwoju Regionalnego UMWP odpowiada za merytoryczne przygotowanie przeglądu i renegocjacji RPOWP z KE tj. uzgodnienie agendy spotkania z KE, ustalenie ostatecznej strategii negocjacyjnej, odpowiedzi na uwagi KE, przygotowanie dokumentów. Działania prowadzi w uzgodnieniu z IK RPO.

Z każdego spotkania z KE dotyczącego przeglądu i renegocjacji RPOWP, IK RPO sporządza we współpracy z IZ RPOWP sprawozdanie, które jest przekazywane wszystkim uczestnikom spotkania oraz członkom kierownictwa MliR.

Lp.	Osoba wykonująca działanie	Działanie	Termin wykonania	Jednostki powiązane
1.	Kierownicy Departamentów zaangażowanych w realizację RPOWP	Stwierdzają i zgłaszają zaistnienie przesłanek powodujących konieczność dokonania przeglądu RPOWP. Informują o tym pisemnie Dyrektora/Z-cę Dyrektora Departamentu	Niezwłocznie po zauważeniu wystąpienia przesłanek powodujących konieczność dokonania przeglądu i renegotiacji RPOWP	
2.	Dyrektorzy/Z-cy Dyrektorów Departamentów UMWP zaangażowanych w realizację RPOWP	Zatwierdzają pisemne zgłoszenia przesłanek do zmiany Programu do Dyrektora/Z-cy Dyrektora Departamentu Rozwoju Regionalnego	Niezwłocznie po stwierdzeniu wystąpienia przesłanek powodujących konieczność dokonania przeglądu i renegotiacji RPOWP	
3.	Dyrektor/Z-ca Dyrektora Rozwoju Regionalnego	Zleca JE przeprowadzenie ewaluacji w określonym zakresie, którego dotyczą planowane zmiany RPOWP.	Niezwłocznie po zgłoszeniu zaistnienia przypadków powodujących konieczność dokonania przeglądu i renegotiacji RPOWP	JE, GSE
4.	JE funkcjonująca w ramach Referatu Regionalnego Obserwatorium Terytorialnego (ROT) (DRR)	Przeprowadza ewaluację, zgodnie z Procedurą 12.6 IW IZ RPOWP.	Niezwłocznie po otrzymaniu zlecenia, zgodnie z terminami określonymi w Procedurze 12.6 IW IZ RPOWP	
5.	JE funkcjonująca w ramach Referatu ROT	Przekazuje wyniki: <ul style="list-style-type: none"> • Dyrektorowi/Z-cy Dyrektora celem zapoznania się • Do Sekretariatu KM RPOWP celem przedłożenia pod obrady KM RPOWP do zapoznania się (Procedura 3.2 IW IZ RPOWP). • Do wiadomości KE 	Niezwłocznie po zakończeniu ewaluacji	
6.	Dyrektor/Z-ca Dyrektora Departamentu Rozwoju Regionalnego	Zapoznaje się z wynikami ewaluacji. Zleca Kierownikowi Referatu Programowania (DRR) przygotowanie projektu uchwały Zarządu WP dot. przeglądu Programu.	Po otrzymaniu wyników ewaluacji	

7.	Wyznaczony przez Kierownika Pracownik Referatu programowania (DRR)	Sporządza projekt uchwały dot. przeglądu Programu (zawiera projekt wniosku do KE o przegląd Programu) z proponowanymi zmianami i uzasadnieniem przekazuje Kierownikowi Referatu programowania celem akceptacji.	Zgodnie z terminem wyznaczonym przez Kierownika	Kierownik Referatu programowania (DRR)
8.	Kierownik Referatu programowania	Weryfikuje, akceptuje i przekazuje projekt uchwały dot. przeglądu Programu wraz z proponowanymi zmianami i uzasadnieniem do Dyrektora/Z-cy Dyrektora DRR Jeśli NIE powrót do punktu 7.	Niezwłocznie od przekazania do weryfikacji	
9.	Dyrektor/Z-ca Dyrektora DRR	Weryfikuje i zatwierdza projekt uchwały dot. przeglądu Programu wraz z proponowanymi zmianami i uzasadnieniem i przekazuje pracownikowi Referatu programowania Jeśli NIE powrót do punktu 7.	Niezwłocznie po przedłożeniu do weryfikacji	Wyznaczony Pracownik Referatu programowania
10.	Wyznaczony przez Kierownika Pracownik Referatu programowania	Przekazuje projekt uchwały dot. przeglądu Programu wraz z proponowanymi zmianami i uzasadnieniem do zatwierdzenia na posiedzeniu Zarządu Województwa Podlaskiego	Niezwłocznie po przygotowaniu, na najbliższe posiedzenie Zarządu Województwa Podlaskiego	Referat Obsługi Zarządu
11.	Zarząd Województwa Podlaskiego	Zatwierdza uchwałę dot. przeglądu Programu wraz z proponowanymi zmianami i uzasadnieniem (ewentualnie nanosi zmiany w projekcie wniosku o przegląd Programu) Jeśli NIE - koniec postępowania.	Na najbliższym posiedzeniu Zarządu Województwa Podlaskiego	
12.	Wyznaczony przez Kierownika Pracownik Referatu programowania	Przygotowuje pisma do: <ul style="list-style-type: none"> • IK RPO. • IK NSRO • właściwego departamentu MiiR pełniącego funkcję Instytucji do spraw koordynacji strategicznej • w zależności od potrzeb do innego właściwego departamentu MiiR z zatwierdzonym uchwałą Zarządu WP projektem wniosku o przegląd RPOWP zawierającym proponowane zmiany wraz z uzasadnieniem i przekazuje do Kierownika Referatu programowania celem akceptacji.	Zgodnie z terminem wyznaczonym Kierownika Referatu programowania	Kierownik Referatu programowania

13.	Kierownik Referatu programowania	Weryfikuje pisma, akceptuje i przekazuje do Dyrektora/ Z-cy Dyrektora DRR Jeśli NIE powrót do punktu 12.	Niezwłocznie po otrzymaniu	Dyrektor/Z-ca Dyrektora DRR
14.	Dyrektor/Z-ca Dyrektora DRR	Weryfikuje pisma, zatwierdza i przekazuje do Referatu programowania . Jeśli NIE powrót do punktu 12.	Niezwłocznie po otrzymaniu	Kierownik Referatu programowania
15.	Wyznaczony przez Kierownika Pracownik programowania	Przekazuje pisma wraz z projektem wniosku do Marszałka Województwa do podpisu.	Niezwłocznie po otrzymaniu od Dyrektora/Z-cy Dyrektora DRR	Kancelaria DRR
16.	Marszałek Województwa Podlaskiego	Podpisuje pisma oraz projekt wniosku.	Po zapoznaniu się	Kancelaria Zarządu Województwa Podlaskiego
17.	Wyznaczony przez Kierownika Pracownik programowania	Wysła pisma do MliR celem zaopiniowania projektu wniosku o przegląd Programu pod względem zaistnienia przesłanek determinujących wystąpienie do KE z wnioskiem o dokonanie przeglądu oraz pod względem ich zgodności z zapisami oraz systemem realizacji NSRO.	Niezwłocznie po podpisaniu przez Marszałka Województwa Podlaskiego	Kancelaria DRR
18.	Wyznaczony przez Kierownika Pracownik programowania	Po otrzymaniu pozytywnej opinii MliR przekazuje projekt wniosku do Sekretariatu KM RPOWP celem przedłożenia pod obrady Komitetu Monitorującego RPOWP do zatwierdzenia przez KM RPOWP.	Niezwłocznie po otrzymaniu pozytywnej opinii MliR.	
19.	Komitet Monitorujący RPOWP	Zapoznaje się z projektem wniosku o przegląd RPOWP zawierającym proponowane zmiany wraz z uzasadnieniem. Zatwierdza wniosek w formie uchwały Komitetu Monitorującego RPOWP. W przypadku dokonania zmian we wniosku, powrót do punktów 7-17. Po zaakceptowaniu projektu wniosku przez MliR przejść do pkt 18. W przypadku stwierdzenia niezasadności proponowanych zmian i odrzucenia wniosku – zakończenie postępowania.	Na najbliższym posiedzeniu Komitetu Monitorującego RPOWP	
20.	Wyznaczony przez Kierownika Pracownik Referatu programowania	Sporządza projekt uchwały dot. przeglądu Programu (zawiera projekt wniosku do KE o przegląd Programu uwzględniający zmiany	Zgodnie z terminem wyznaczonym przez Kierownika Referatu	Kierownik Referatu programowania

		zatwierdzone przez KM RPOWP) i przekazuje Kierownikowi Referatu programowania celem akceptacji.	programowania	
21.	Kierownik Referatu programowania	Weryfikuje, akceptuje i przekazuje projekt uchwały dot. przeglądu Programu wraz z uzasadnieniem do Dyrektora/Z-cy Dyrektora DRR Jeśli NIE powrót do punktu 20.	Niezwłocznie od przekazania do weryfikacji	Referat Obsługi Zarządu
22.	Dyrektor/Z-ca Dyrektora Departamentu Wdrażania RPO	Weryfikuje i zatwierdza projekt uchwały dot. przeglądu Programu wraz z uzasadnieniem i przekazuje pracownikowi Referatu programowania Jeśli NIE powrót do punktu 20.	Niezwłocznie po przedłożeniu do weryfikacji	Wyznaczony Pracownik Referatu programowania
23.	Wyznaczony przez Kierownika Pracownik Referatu programowania	Przekazuje projekt uchwały dot. przeglądu Programu wraz z uzasadnieniem do referatu obsługi Zarządu Województwa Podlaskiego	Niezwłocznie po przygotowaniu, na najbliższe posiedzenie Zarządu Województwa Podlaskiego	Referat Obsługi Zarządu
24.	Zarząd Województwa Podlaskiego	Zatwierdza uchwałę dot. przeglądu Programu Jeśli NIE - koniec postępowania.	Na najbliższym posiedzeniu Zarządu Województwa Podlaskiego	
25.	Pracownik tzw. "Key User"	Wprowadza wniosek do SFC2007 i wysyła do Komisji Europejskiej.	Po ostatecznej akceptacji MliR	
26.	Dyrektor/Z-ca Dyrektora DRR	Przekazuje zlecenie opracowania instrukcji negocjacyjnej do Referatu programowania .	Przed oficjalnym spotkaniem z KE	
27.	Wyznaczony przez Kierownika Pracownik Referatu programowania.	Przygotowuje (we współpracy z IK RPO, Koordynatorem negocjacji i wszystkimi członkami zespołu negocjacyjnego) projekt instrukcji negocjacyjnej wg następującego schematu: 1) skład zespołu 2) propozycja zmiany wraz z uzasadnieniem w odniesieniu do poszczególnych zagadnień 3) miejsce na datę i podpis członka kierownictwa MliR odpowiedzialnego za RPOWP oraz członka Zarządu Województwa Podlaskiego wyznaczonego do negocjacji z KE.	Niezwłocznie po uzyskaniu polecenia	IK RPO, Koordynator negocjacji, inni członkowie zespołu negocjacyjnego, Dyrektor/Z-ca Dyrektora Departamentu Rozwoju Regionalnego

		Przekazuje do Kierownika Referatu programowania celem akceptacji.		
28.	Kierownik Referatu programowania	Zapoznaje się i akceptuje projekt instrukcji negocjacyjnej. Przekazuje do Dyrektora/Z-cy Dyrektora DRR celem akceptacji. Jeśli NIE powrót do punktu 27.	Niezwłocznie po otrzymaniu	
29.	Dyrektor/Z-ca Dyrektora DRR	Zapoznaje się i akceptuje projekt instrukcji negocjacyjnej. Jeśli NIE powrót do punktu 27.	Niezwłocznie po otrzymaniu	
30.	Wyznaczony przez Kierownika pracownik Referatu programowania	Przekazuje projekt instrukcji negocjacyjnej do Marszałka Województwa Podlaskiego celem zatwierdzenia.	Niezwłocznie po akceptacji Dyrektora /Z-cy Dyrektora DRR	Kancelaria Departamentu Rozwoju Regionalnego
31.	Marszałek Województwa Podlaskiego	Zatwierdza instrukcję negocjacyjną. Jeśli NIE – powrót do pkt 27.	Niezwłocznie po zapoznaniu się	Kancelaria Zarządu Województwa Podlaskiego
32.	Wyznaczony przez Kierownika Pracownik Referatu programowania	Przekazuje pismem zatwierdzoną przez Marszałka Województwa Podlaskiego instrukcję negocjacyjną do wiadomości właściwym członkom kierownictwa MiiR (do stosowania podczas spotkania/ń negocjacyjnych z KE).	Niezwłocznie po zatwierdzeniu przez Marszałka Województwa Podlaskiego	Kancelaria DRR
33.	Dyrektor/Z-ca Dyrektora DRR	Po zakończeniu spotkania/ń negocjacyjnych i poczynieniu ustaleń z KE zleca wprowadzenie zmian do RPOWP na lata 2007-2013.	Niezwłocznie po zakończeniu spotkania/ń negocjacyjnych	
34.	Wyznaczony przez Kierownika Pracownik Referatu programowania	Sporządza projekt zmian do RPOWP na lata 2007-2013. Przekazuje dokument do Kierownika Referatu programowania celem akceptacji.	Niezwłocznie po otrzymaniu polecenia	
35.	Kierownik Referatu programowania	Weryfikuje, akceptuje i przekazuje projekt zmian do RPOWP do Dyrektora/Z-cy Dyrektora DRR. Jeśli NIE powrót do punktu 34.	Niezwłocznie po otrzymaniu do akceptacji	
36.	Dyrektor/Z-ca Dyrektora DRR	Weryfikuje i zatwierdza projekt zmian do RPOWP i przekazuje do Referatu programowania. Jeśli NIE powrót do punktu 34.	Niezwłocznie po otrzymaniu do akceptacji	
37.	Wyznaczony przez Kierownika Pracownik Referatu programowania	Przygotowuje projekt uchwały przyjmującej <u>projekt</u> zmian do RPOWP na lata 2007 – 2013	Niezwłocznie po zatwierdzeniu przez Dyrektora/Z-cę Dyrektora DRR	

			zmienionego RPOWP na lata 2007-2013	
38.	Kierownik Referatu programowania	Weryfikuje, akceptuje i przekazuje projekty uchwały do Dyrektora/Z-cy Dyrektora DRR Jeśli NIE powrót do punktu 37.	Niezwłocznie od przekazania do weryfikacji	
39.	Dyrektor/Z-ca Dyrektora DRR	Weryfikuje i zatwierdza projekt uchwały i przekazuje do Referatu programowania Jeśli NIE powrót do punktu 37.	Niezwłocznie po przedłożeniu do weryfikacji	
40.	Wyznaczony przez Kierownika Pracownik Referatu programowania	Przekazuje projekt uchwały pod obrady Zarządu Województwa Podlaskiego.	Niezwłocznie po przygotowaniu, na najbliższe posiedzenie Zarządu Województwa	Kancelaria DRR
41.	Zarząd Województwa Podlaskiego	Przyjmuje w drodze uchwały projekt zmian do RPOWP na lata 2007 – 2013	Na najbliższym posiedzeniu Zarządu Województwa Podlaskiego	Kancelaria Zarządu Województwa Podlaskiego
42.	Pracownik tzw. "Key User"	Wprowadza przyjętą uchwałą Zarządu Województwa Podlaskiego projekt zmian RPOWP na lata 2007 – 2013 do odpowiedniego modułu SFC2007 i wysyła do Komisji Europejskiej.	Niezwłocznie po podjęciu uchwały przez Zarząd Województwa Podlaskiego	KE
43.	Administrator Merytoryczny/ Zastępca Administratora KSI (SIMIK 07-13)	Po wydaniu przez KE decyzji przyjmującej zmiany Programu, wprowadza zmiany do RPOWP w KSI (SIMIK 07-13)	Niezwłocznie po przyjęciu uchwały przez Zarząd, nie później niż 5 dni roboczych	Referat programowania

Po wydaniu przez KE decyzji w sprawie przyjęcia zmian do Programu, minister właściwy do spraw infrastruktury i rozwoju ogłasza w Dzienniku Urzędowym Rzeczypospolitej Polskiej „Monitor Polski” komunikat o:

- 1) podjęciu przez KE decyzji zatwierdzającej regionalny program operacyjny lub jego zmiany;
 - 2) terminie, od którego regionalny program operacyjny lub jego zmiany będą stosowane.
- Po wydaniu przez KE decyzji w sprawie przyjęcia zmian do RPOWP, są one przyjmowane przez Zarząd Województwa Podlaskiego w drodze uchwały w sprawie przyjęcia zmiany RPOWP na lata 2007-2013. Gdy zmiana Programu tego wymaga, MliR wszczyna procedurę zmiany uchwały Rady Ministrów w sprawie zakresu i warunków dofinansowania Programu opracowanego przez Zarząd Województwa środkami pochodzącymi z budżetu państwa lub ze źródeł zagranicznych i/lub zmiany Kontraktu Wojewódzkiego dla Województwa Podlaskiego na lata 2007-2013.

Informacja o przyjęciu zmian do RPOWP na lata 2007-2013 przez Komisję Europejską publikowana jest w Dzienniku Urzędowym Województwa Podlaskiego oraz na stronie www.rpowp.wrotapodlasia.pl.

Kopię decyzji Komisji Europejskiej o zatwierdzeniu programu operacyjnego, IZ RPOWP przesyła niezwłocznie pocztą do wiadomości IC (wraz ze wszystkimi załącznikami, w tym programem operacyjnym jak również wszelkie zmiany decyzji Komisji w sprawie wkładu funduszy w program operacyjny) oraz drogą mailową do referatów Departamentu Wdrażania RPO, Departamentu Finansów i Biura Audytu Wewnętrznego.

Przygotowanie komunikatu o przyjęciu przez KE zmian do RPOWP na lata 2007-2013 do zamieszczenia w Dzienniku Urzędowym Województwa Podlaskiego

Lp.	Osoba wykonująca działanie	Działanie	Termin wykonania	Jednostki powiązane
1.	Wyznaczony przez Kierownika Pracownik Referatu programowania (DRR)	Przygotowuje projekt uchwały przyjmującej treść komunikatu o przyjęciu zmian do RPOWP na lata 2007 – 2013 w celu zamieszczenia w Dzienniku Urzędowym Województwa Podlaskiego	Niezwłocznie po przyjęciu przez Zarząd zmienionego RPOWP na lata 2007-2013	
2.	Kierownik Referatu programowania	Weryfikuje, akceptuje i przekazuje projekty uchwały do Dyrektora/Z-cy Dyrektora DRR. Jeśli NIE powrót do punktu 1.	Niezwłocznie od przekazania do weryfikacji	
3.	Dyrektor /Z-ca Dyrektora DRR	Weryfikuje i zatwierdza projekt uchwały i przekazuje do Referatu programowania Jeśli NIE powrót do punktu 1.	Niezwłocznie po przedłożeniu do weryfikacji	
4.	Wyznaczony przez Kierownika Pracownik Referatu programowania	Przekazuje projekt uchwały pod obrady Zarządu Województwa.	Niezwłocznie po przygotowaniu, na najbliższe posiedzenie Zarządu Województwa	Referat Obsługi Zarządu
5.	Zarząd Województwa Podlaskiego	Podjmuje uchwałę	Na najbliższym posiedzeniu Zarządu Województwa Podlaskiego	Referat Obsługi Zarządu
6.	Wyznaczony przez Kierownika Pracownik Referatu programowania	a) Umieszcza zmiany do RPOWP na stronie internetowej www.rpowp.wrotapodlasia.pl b) Przekazuje w formie elektronicznej pracownikowi Biura Sejmiku Województwa Podlaskiego uprawnionemu do wysyłania w systemie elektronicznym aktów prawnych podlegających publikacji w celu zamieszczenia treści komunikatu (o przyjęciu zmian do RPOWP na lata 2007 – 2013 przez Zarząd Województwa RPOWP) w Dzienniku Urzędowym	Niezwłocznie po przyjęciu uchwały przez Zarząd Województwa Podlaskiego	Referat Informacji i Promocji (DRR); Biuro Sejmiku Województwa Podlaskiego

		Województwa Podlaskiego		
7.	Wyznaczony przez Kierownika Pracownik Referatu programowania	Przekazuje treść komunikatu do Dziennika Urzędowego Województwa Podlaskiego w formie papierowej i na nośniku elektronicznym. Przekazuje drogą mailową informację o zmianach do referatów Departamentu Wdrażania RPO, Departamentu Finansów, i Biura Audytu Wewnętrznego. Archiwizuje dokumenty.	Niezwłocznie po przyjęciu uchwały przez Zarząd Województwa Podlaskiego	Wojewoda Podlaski

1.3. Instrukcja sporządzania Opisu Systemu Zarządzania i Kontroli (OSZiK)

/ Zapisy rozdziału nie są zmieniane przy aktualizacji IW IZ RPOWP ponieważ procedura była zastosowana na początku realizacji Programu i nie będzie powtarzana (np. nie zmieniono nazwy referatu po wprowadzeniu zmian do Regulaminu organizacyjnego UMWP)/

Opis systemu zarządzania i kontroli przygotowywany jest zgodnie ze wzorem stanowiącym załącznik XII do Rozporządzenia Komisji (WE) nr 1828/2006 z dnia 8 grudnia 2006 r. ustanawiającego szczegółowe zasady wykonania rozporządzenia Rady (WE) nr 1083/2006 ustanawiającego przepisy ogólne dotyczące Europejskiego Funduszu Rozwoju Regionalnego, Europejskiego Funduszu Społecznego oraz Funduszu Spójności.

Lp.	Osoba wykonująca działanie	Działanie	Termin wykonania	Jednostki powiązane
1.	Dyrektor/Z-ca Dyrektora Departamentu Zarządzania RPO	Zleca przygotowanie OSZiK	1 dzień	IK RPO
2.	Kierownik Referatu Programowania i Koordynacji RPOWP	Wyznacza pracowników do opracowania poszczególnych części składowych OSZiK	1 dzień	
3.	Pracownicy Referatu Programowania i Koordynacji RPOWP	Przygotowują projekt całego dokumentu.	W terminie określonym przez Dyrektora/Z-cę Dyrektora Departamentu Zarządzania RPO	
4.	Kierownik Referatu Programowania i Koordynacji RPOWP	Weryfikuje projekt OSZiK Jeśli TAK – akceptuje i przekazuje do Dyrektora/Z-cy Dyrektora Departamentu Zarządzania RPO Jeśli NIE – powrót do punktu 3	Niezwłocznie po otrzymaniu dokumentu	
5.	Dyrektor /Z-ca Dyrektora Departamentu Zarządzania RPO	Weryfikuje projekt OSZiK Jeśli TAK – zatwierdza Jeśli NIE – powrót do punktu 3	Niezwłocznie po otrzymaniu dokumentu	

6.	Pracownik Referatu Programowania i Koordynacji RPOWP	Przekazuje projekt OSZiK do MRR (DKR) do zaopiniowania przez IC	Niezwłocznie po zatwierdzeniu przez Dyrektora /Z-cę Dyrektora Departamentu Zarządzania RPO	MRR (DKR), Instytucja Certyfikująca
7.	Pracownik Referatu Programowania i Koordynacji RPOWP	W przypadku zgłoszenia uwag powrót do pkt. 3-6	Niezwłocznie po otrzymaniu uwag z MRR (IC)	
8.	Pracownik Referatu Programowania i Koordynacji RPOWP	Sporządza projekt uchwały Zarządu Województwa Podlaskiego przyjmującej OSZiK	Niezwłocznie po zatwierdzeniu przez MRR (IC)	
9.	Kierownik Referatu Programowania i Koordynacji RPOWP	Weryfikuje projekt uchwały Jeśli TAK – akceptuje Jeśli NIE – powrót do punktu 8	Niezwłocznie po otrzymaniu projektu uchwały	
10.	Dyrektor/Z-ca Dyrektora Departamentu Zarządzania RPO	Weryfikuje projekt uchwały Jeśli TAK – zatwierdza Jeśli NIE – powrót do punktu 8	Niezwłocznie po otrzymaniu projektu uchwały	
11.	Zarząd Województwa Podlaskiego	Przyjmuje OSZiK w drodze uchwały	Na kolejnym posiedzeniu Zarządu (zgodnie z harmonogramem posiedzeń)	Referat Obsługi Zarządu
12.	Pracownik tzw. "Key User"	Przekazuje OSZiK do KE wraz ze sprawozdaniem i opinią nt. zgodności z art. 58-62 Rozporządzenia Rady (WE) nr 1083/2006 z dnia 11 lipca 2006 r. (za pomocą SFC 2007)	Przed złożeniem pierwszego wniosku o płatność okresową, nie później niż w terminie 12 miesięcy od zatwierdzenia RPOWP przez KE	Komisja Europejska
13.	Pracownik Referatu Programowania i Koordynacji RPOWP	Przekazuje <i>Opis systemu zarządzania i kontroli RPOWP na lata 2007-2013</i> wraz ze sprawozdaniem i opinią nt. zgodności z art. 58-62 Rozporządzenia Rady (WE) nr 1083/2006 z dnia 11 lipca 2006 r. (wraz z informacją o wysłaniu ww. dokumentów do Komisji Europejskiej) do Instytucji Certyfikującej	Niezwłocznie po wysłaniu dokumentu do KE	IC
14.	Pracownik Referatu Programowania i Koordynacji RPOWP	Przygotowuje pismo informujące IC o dacie zatwierdzenia OSZiK oraz Sprawozdania i opinii nt. zgodności przez KE	Niezwłocznie po otrzymaniu z KE	
15.	Kierownik Referatu Programowania i Koordynacji RPOWP	Weryfikuje projekt pisma Jeśli TAK – akceptuje Jeśli NIE – powrót do punktu 14	Niezwłocznie po otrzymaniu projektu	

16.	Dyrektor/Z-ca Dyrektora Departamentu Zarządzania RPO	Weryfikuje projekt pisma Jeśli TAK – zatwierdza Jeśli NIE – powrót do punktu 14	Niezwłocznie po otrzymaniu projektu	
17.	Pracownik Referatu Programowania i Koordynacji RPOWP	Wysyła pismo informujące IC o dacie zatwierdzenia OSZiK oraz Sprawozdania i opinii nt. zgodności przez KE Przekazuje drogą mailową OSZiK do referatów Departamentu Zarządzania RPO, Departamentu Polityki Regionalnej, Biura Audytu Wewnętrznego i Departamentu Finansów.	Niezwłocznie po zatwierdzeniu przez Dyrektora/Z-cę Dyrektora	IC, Departament Finansów, Departament Polityki Regionalnej i Biuro Audytu Wewnętrznego

1.3.1 Instrukcja aktualizacji Opisu Systemu Zarządzania i Kontroli (OSZiK)

Zmiany w systemie zarządzania i kontroli RPOWP na lata 2007-2013 (wskutek wejścia w życie nowych aktów prawnych, zmian do obowiązujących aktów prawnych, czy też nowych wytycznych regulujących proces wdrażania RPOWP, a także zmian w dokumentach określających funkcjonowanie UMWP, w tym zmian w Regulaminie Organizacyjnym UMWP oraz wynikające z uwag IPOC do dokumentu) wiążą się z aktualizacją *Opisu Systemu Zarządzania i Kontroli RPOWP na lata 2007-2013*.

Lp.	Osoba wykonująca działanie	Działanie	Termin wykonania	Jednostki powiązane
1.	Dyrektor/Z-ca Dyrektora Departamentu Wdrażania RPO	Zleca przygotowanie aktualizacji OSZiK Referatowi Administracyjnemu (DWRPO) (we współpracy z innymi referatami)	Raz w roku (jeżeli wystąpią przesłanki konieczności wprowadzenia zmian do dokumentu)	Wszystkie referaty DRR i Departamentu Wdrażania RPO (DWRPO)
2.	Dyrektor /Z-ca Dyrektora Departamentu Wdrażania RPO	Zleca mailowo kierownikom referatów opracowanie zmian do poszczególnych części składowych OSZiK i wyznacza termin opracowania zmian do dokumentu		Wszystkie referaty DRR i DWRPO
3.	Kierownicy Referatów DRR i DWRPO	Wyznaczają pracownika/ów do przygotowania zmian do dokumentu	1 dzień roboczy	
4.	Pracownik/cy właściwego Referatu DRR i DWRPO	Przygotowuje w wersji elektronicznej projekt zmian do dokumentu (w systemie „rejestrz zmian”) z uzasadnieniem wprowadzonych zmian i przekazuje drogą mailową Kierownikowi do akceptacji	W terminie określonym przez kierownika	
5.	Kierownicy Referatów DRR i DWRPO	Akceptują mailowo projekt zmian do dokumentu i przekazuje mailem Dyrektorowi/Zastępcy Dyrektora swojego Departamentu do akceptacji w swoim zakresie	Niezwłocznie po otrzymaniu	

		Jeśli nie – powrót do punktu 4.		
6.	Dyrektor/Zastępca Dyrektora DRR i DWRPO	Akceptuje drogą mailową zmiany przedstawione przez Kierownika Jeśli nie – powrót do pkt 5	Niezwłocznie po otrzymaniu	
7.	Kierownik właściwego Referatu DRR i DWRPO	Przekazuje w wersji elektronicznej drogą mailową zmienioną część OSZiK w systemie „rejestruj zmiany” (zatwierdzone przez Dyrektora/Zastępcę Dyrektora swojego Departamentu) wraz z uzasadnieniem zmian w celu uwzględnienia ich w dokumencie do Referatu Administracyjnego (DWRPO)	Niezwłocznie po zaakceptowaniu przez Dyrektora/Zastępcę Dyrektora Departamentu Wdrażania RPO/ Dyrektora/Zastępcę Dyrektora Departamentu Rozwoju Regionalnego	
8.	Pracownik Referatu Administracyjnego (DRR) wyznaczony przez Kierownika	Aktualizuje dokument na podstawie informacji przekazanych w wersji elektronicznej (zatwierdzone przez Dyrektora/Z-cę Dyrektora) przez poszczególne referaty DRR i DWRPO	W terminie określonym przez Kierownika Referatu Administracyjnego	
9.	Kierownik Referatu Administracyjnego (DWRPO)	Weryfikuje projekt aktualizacji OSZiK (przygotowany w systemie „rejestruj zmiany”) Jeśli TAK – akceptuje i przekazuje do Dyrektora/Z-cy Dyrektora DWRPO Jeśli NIE – powrót do punktu 8	Niezwłocznie po otrzymaniu dokumentu	
10.	Dyrektor/Z-ca Dyrektora DWRPO	Weryfikuje projekt aktualizacji OSZiK (przygotowany w systemie „rejestruj zmiany”) Jeśli TAK – zatwierdza Jeśli NIE – powrót do punktu 9	Niezwłocznie po otrzymaniu dokumentu	
11.	Kierownik Referatu Administracyjnego (DWRPO)	Zleca pracownikowi Referatu przygotowanie wniosku i uchwały Zarządu w sprawie przyjęcia OSZiK	Niezwłocznie po zatwierdzeniu przez Dyrektora/ Z-cę Dyrektora DWRPO	
12.	Pracownik Referatu Administracyjnego (DWRPO)	Przygotowuje dokumenty na posiedzenie Zarządu Województwa	Niezwłocznie po otrzymaniu polecenia	Kierownik Referatu Administracyjnego Biuro Prawne
13.	Kierownik Referatu Administracyjnego (DWRPO)	Weryfikuje projekt uchwały Jeśli TAK – akceptuje Jeśli NIE – powrót do punktu 12.	Niezwłocznie po otrzymaniu projektu uchwały	
14.	Dyrektor/Z-ca Dyrektora DWRPO	Weryfikuje projekt uchwały i podpisuje Jeśli TAK – zatwierdza Jeśli NIE – powrót do punktu 12	Niezwłocznie po otrzymaniu projektu uchwały	
15.	Zarząd Województwa Podlaskiego	Przyjmuje zaktualizowany OSZiK w drodze uchwały	Na kolejnym posiedzeniu Zarządu (zgodnie z harmonogramem posiedzeń)	Referat Obsługi Zarządu

16.	Pracownik Referatu Administracyjnego (DWRPO)	Przygotowuje pismo przekazujące zaktualizowany OSZiK do IPOC wraz z opisem wprowadzonych zmian do dokumentu zgodnie z Wytocznymi MRR w zakresie warunków certyfikacji	Niezwłocznie po podjęciu uchwały przez Zarząd Województwa Podlaskiego	
17.	Kierownik Referatu Administracyjnego (DWRPO)	Weryfikuje projekt pisma Jeśli TAK – akceptuje Jeśli NIE – powrót do punktu 16	Niezwłocznie po otrzymaniu	
18.	Dyrektor/Z-ca Dyrektora Departamentu Wdrażania RPO	Weryfikuje projekt pisma Jeśli TAK – zatwierdza i podpisuje Jeśli NIE – powrót do punktu 16	Niezwłocznie po otrzymaniu	
19.	Pracownik Referatu Administracyjnego (DWRPO)	Wysyła pismo do IPOC (wraz z dołączonym dokumentem i opisem zmian). Przekazuje drogą mailową dokument do referatów Departamentu Wdrażania RPO, Departamentu Rozwoju Regionalnego, Biura Audytu Wewnętrznego i Departamentu Finansów.	Niezwłocznie po zatwierdzeniu pisma do IPOC przez Dyrektora/Z-cę Dyrektora	IPOC oraz DWRPO, DRR, Departament Finansów, , Biuro Audytu Wewnętrznego UMWP

1.4 Instrukcja sporządzania i zatwierdzania *Szczegółowego Opisu Priorytetów RPOWP na lata 2007-2013* („*Uszczegółowienia*”)

/ Zapisy rozdziału nie są zmieniane przy aktualizacji IW IZ RPOWP ponieważ procedura była zastosowana na początku realizacji Programu i nie będzie powtarzana (np. nie zmieniono nazwy referatu po wprowadzeniu zmian do Regulaminu organizacyjnego UMWP)/

Departament Zarządzania RPO w UMWP przekazuje projekt *Uszczegółowienia* do Departamentu Koordynacji i Wdrażania Programów Regionalnych (DKR) w MRR celem naniesienia uwag zarówno przez DKR, jak i DKS. Departament Zarządzania RPO nie przekazuje projektu *Uszczegółowienia* do DKS. DKS otrzymuje dokument od DKR i dopiero po naniesieniu uwag przez oba departamenty, dokument zostaje odesłany do Departamentu Zarządzania RPO w UMWP.

Lp.	Osoba wykonująca działanie	Działanie	Termin wykonania	Jednostki powiązane
1.	Dyrektor /Z-ca Dyrektora Departamentu Zarządzania RPO	Zleca przygotowanie <i>Uszczegółowienia</i>	1 dzień	
2.	Kierownik Referatu Programowania i Koordynacji RPOWP	Wyznacza pracowników do opracowania projektu dokumentu	1 dzień	
3.	Pracownicy Referatu Programowania i Koordynacji RPOWP wyznaczeni przez Kierownika	Przygotowują projekt całego dokumentu.	W terminie określonym przez Dyrektora/Z-cę Dyrektora Departamentu Zarządzania RPO	Kierownicy referatów Departamentu Zarządzania RPO

	Referatu Programowania i Koordynacji RPOWP			
4.	Pracownicy Referatu Programowania i Koordynacji RPOWP wyznaczeni przez Kierownika Referatu Programowania i Koordynacji RPOWP	Przekazują projekt <i>Uszczegółowienia</i> do weryfikacji i akceptacji Kierownikowi Referatu Programowania i Koordynacji RPOWP	Niezwłocznie po przygotowaniu dokumentu	
5.	Kierownik Referatu Programowania i Koordynacji RPOWP	Weryfikuje dokument Jeśli TAK – akceptuje i przekazuje Dyrektorowi/Z-cy Dyrektora Departamentu Zarządzania RPO celem zatwierdzenia. Jeśli NIE – powrót do punktu 3	Niezwłocznie po otrzymaniu dokumentu	
6.	Dyrektor/Z-ca Dyrektora Departamentu Zarządzania RPO	Weryfikuje projekt dokumentu Jeśli TAK – zatwierdza Jeśli NIE – wróć do punktu 3	Niezwłocznie po otrzymaniu dokumentu	
7.	Pracownik Referatu Programowania i Koordynacji RPOWP wyznaczony przez Kierownika Referatu Programowania i Koordynacji RPOWP	Przekazuje projekt <i>Uszczegółowienia</i> do Departamentu Koordynacji i Wdrażania Programów Regionalnych (DKR) w Ministerstwie Rozwoju Regionalnego celem weryfikacji oraz przekazania do Departamentu Koordynacji Polityki Strukturalnej (DKS)	Niezwłocznie po zatwierdzeniu dokumentu przez Dyrektora/Z-cę Dyrektora Departamentu Zarządzania RPO	
8.	Pracownik Referatu Programowania i Koordynacji RPOWP wyznaczony przez Kierownika Referatu Programowania i Koordynacji RPOWP	Przekazuje projekt <i>Uszczegółowienia</i> do Referatu Pomocy Technicznej, Informacji i Promocji RPOWP) w celu umieszczenia na stronie internetowej do konsultacji społecznych trwających 30 dni kalendarzowych	Niezwłocznie po zatwierdzeniu dokumentu przez Dyrektora/Z-cę Dyrektora Departamentu Zarządzania RPO	Referat Pomocy Technicznej, Informacji i Promocji RPOWP; Departament Społeczeństwa Informacyjnego
9.	Pracownicy Referatu Programowania i Koordynacji RPOWP wyznaczeni przez Kierownika Referatu Programowania i Koordynacji RPOWP	Prowadzą rejestr uwag zgłaszanych do projektu <i>Uszczegółowienia</i>	Przez okres trwania konsultacji	Partnerzy społeczni i gospodarczy
10.	Kierownik Referatu	Dokонуje analizy zgłoszonych	Niezwłocznie po	

	Programowania i Koordynacji RPOWP	uwag i przedstawia je Dyrektorowi/Z-cy Dyrektora Departamentu Zarządzania RPO	zakończeniu konsultacji społecznych	
11.	Pracownicy Referatu Programowania i Koordynacji RPOWP wyznaczeni przez Kierownika Referatu Programowania i Koordynacji RPOWP	Wprowadzają do dokumentu, zaakceptowane przez Dyrektora/Z-cę Dyrektora Departamentu Zarządzania RPO zmiany wynikłe podczas konsultacji społecznych oraz nanoszą uwagi zgłoszone przez DKR w porozumieniu z DKS	Niezwłocznie po otrzymaniu zaakceptowanych przez Dyrektora/Z-cę Dyrektora Departamentu Zarządzania RPO zmian oraz otrzymaniu uwag z MRR	
12.	Kierownik Referatu Programowania i Koordynacji RPOWP	Weryfikuje dokument i przekazuje do Dyrektora/Z-cę Dyrektora Departamentu Zarządzania RPO	Niezwłocznie po otrzymaniu poprawionego dokumentu	
13.	Dyrektor/Z-ca Dyrektora Departamentu Zarządzania RPO	Zatwierdza wprowadzone zmiany w projekcie <i>Uszczegółowienia</i>	Niezwłocznie po otrzymaniu dokumentu	
14.	Pracownik Referatu Programowania i Koordynacji RPOWP wyznaczony przez Kierownika Referatu Programowania i Koordynacji RPOWP	Przygotowuje projekt uchwały przyjmującej <i>Uszczegółowienie</i> i przekazuje Kierownikowi Referatu Programowania i Koordynacji RPOWP celem akceptacji	Niezwłocznie po zatwierdzeniu dokumentu przez Dyrektora/Z-cę Dyrektora Departamentu Zarządzania RPO	
15.	Kierownik Referatu Programowania i Koordynacji RPOWP	Weryfikuje i akceptuje projekt uchwały.	Niezwłocznie po otrzymaniu dokumentu	
16.	Dyrektor/Z-ca Dyrektora Departamentu Zarządzania RPO	Zatwierdza projekt uchwały	Niezwłocznie po zapoznaniu się z dokumentem	
17.	Pracownik Referatu Programowania i Koordynacji RPOWP wyznaczony przez Kierownika Referatu Programowania i Koordynacji RPOWP	Przekazuje do Zarządu Województwa Podlaskiego	Niezwłocznie po zatwierdzeniu projektu Uchwały przez Dyrektora/Z-ca Dyrektora Departamentu Zarządzania RPO	Referat Obsługi Zarządu
18.	Zarząd Województwa Podlaskiego	Przyjmuje <i>Uszczegółowienie</i> w drodze uchwały	Na najbliższym posiedzeniu Zarządu Województwa Podlaskiego	
19.	Administrator Merytoryczny/	Rejestruje dane dotyczące <i>Uszczegółowienia</i> w KSI (SIMIK)	Niezwłocznie po przyjęciu	Referat Programowania

	Zastępca Administratora KSI (SIMIK 07-13)	07-13)	uchwały przez Zarząd, nie później niż 5 dni roboczych	i Koordynacji RPOWP
20.	Pracownik Referatu Programowania i Koordynacji RPOWP wyznaczony przez Kierownika Referatu Programowania i Koordynacji RPOWP	Przekazuje do ogłoszenia w Dzienniku Urzędowym Województwa Podlaskiego komunikat dotyczący adresu strony internetowej, na której zamieszczona będzie treść <i>Szczegółowego opisu priorytetów na lata 2007-2013</i> oraz o terminie, od którego dokument będzie obowiązywał.	Niezwłocznie po przyjęciu uchwały przez Zarząd Województwa Podlaskiego	Podlaski Urząd Wojewódzki
21.	Pracownik Referatu Programowania i Koordynacji RPOWP wyznaczony przez Kierownika Referatu Programowania i Koordynacji RPOWP	Przekazuje w formie elektronicznej przyjęty przez Zarząd Województwa Podlaskiego dokument do: <ul style="list-style-type: none"> – referatów Departamentu Zarządzania RPO, – Departamentu Polityki Regionalnej, – Departamentu Finansów, – Referatu Pomocy Technicznej, Informacji i Promocji RPOWP celem umieszczenia na stronie internetowej IZ RPOWP www.rpowp.wrotapodlasia.pl 	Niezwłocznie po przyjęciu dokumentu przez Zarząd Województwa Podlaskiego	Departament Polityki Regionalnej, Departament Finansów, Referat Pomocy Technicznej, Informacji i Promocji RPOWP
22.	Pracownik Referatu Programowania i Koordynacji RPOWP wyznaczony przez Kierownika Referatu Programowania i Koordynacji	Przekazuje przyjęty przez Zarząd Województwa Podlaskiego dokument do MRR celem umieszczenia na stronie internetowej MRR	Niezwłocznie po przyjęciu dokumentu przez Zarząd Województwa Podlaskiego	

1.4.1 Instrukcja wprowadzania zmian do *Szczegółowego opisu priorytetów RPOWP na lata 2007-2013 (Uszczegółowienia)*

Zasady wprowadzania zmian do *Szczegółowego opisu priorytetów RPOWP na lata 2007-2013 (Uszczegółowienia)* dotyczą m.in. zmian w alokacji środków w podziale na działania w ramach poszczególnych osi priorytetowych RPOWP – załącznik nr 1 do Uszczegółowienia Indykatywna tabela finansowa zobowiązań dla RPOWP w podziale na Priorytety i Działania. Przesunięcia środków pomiędzy działaniami następują w sytuacji konieczności zapewnienia sfinansowania określonych potrzeb w ramach realizacji poszczególnych projektów oraz efektywności w zakresie wydatkowania środków.

Lp.	Osoba wykonująca działanie	Działanie	Termin wykonania	Jednostki powiązane
-----	----------------------------	-----------	------------------	---------------------

1.	Kierownicy DRR, Departamentu Finansów (w zależności od zaistniałej sytuacji), Audytor Wewnętrzny	Zgłaszają pisemnie Dyrektorowi / Zastępcy Dyrektora Departamentu Wdrażania RPO zatwierdzoną przez Dyrektora właściwego departamentu/ instytucji propozycję zmian do <i>Uszczegółowienia</i> wraz z uzasadnieniem	Niezwłocznie od momentu zidentyfikowania niezgodności lub luki systemowej	
2.	Dyrektor/Z-ca Dyrektora Departamentu Wdrażania RPO	Analizuje propozycję i podejmuje decyzję o ewentualnym wprowadzeniu zmian do <i>Uszczegółowienia</i> . Jeśli TAK – akceptuje zaproponowane zmiany wraz z uzasadnieniem i przekazuje do Referatu Administracyjnego (DWRPO) celem wprowadzenia do dokumentu Jeśli NIE – zleca Referatowi Administracyjnemu (DWRPO) poinformowanie drogą mailową danego Departamentu o zmianach częściowo zaakceptowanych do wprowadzenia oraz tych nieprzyjętych przez Dyrektora Departamentu Wdrażania RPO - powrót do pkt. 1		
3.	Kierownicy i pracownicy referatów Departamentu Wdrażania RPO	Zgłaszają za pomocą poczty elektronicznej Dyrektorowi/ Zastępcy Dyrektora Departamentu Wdrażania RPO propozycję zmian do <i>Uszczegółowienia</i> wraz z uzasadnieniem	Niezwłocznie od momentu zidentyfikowania niezgodności lub luki systemowej	
4.	Dyrektor/Z-ca Dyrektora Departamentu Wdrażania RPO	Analizuje propozycję i podejmuje decyzję o wprowadzeniu zmian do <i>Uszczegółowienia</i> . Jeśli TAK – akceptuje mailowo zaproponowane zmiany wraz z uzasadnieniem Jeśli NIE – powrót do pkt. 3	Niezwłocznie po otrzymaniu propozycji zmian do <i>Uszczegółowienia</i> wraz z uzasadnieniem	Kierownicy Referatów Departamentu Wdrażania RPO
5.	Kierownicy referatów Departamentu Wdrażania RPO	Przekazują za pomocą poczty elektronicznej (w systemie rejestruj zmiany) zaakceptowane przez Dyrektora/Z-cę Dyrektora Departamentu Wdrażania RPO zmiany do <i>Uszczegółowienia</i> wraz z uzasadnieniem do Referatu Administracyjnego.	Niezwłocznie po zaakceptowaniu przez Dyrektora/Z-cę Dyrektora Departamentu Wdrażania RPO.	
6.	Pracownik Referatu Administracyjnego (DWRPO) wyznaczony przez Kierownika	Nanosi zmiany do <i>Uszczegółowienia</i>	W terminie wyznaczonym przez Kierownika	Kierownik Referatu Administracyjnego (DWRPO)
7.	Kierownik Referatu Administracyjnego	Weryfikuje i akceptuje zmienione <i>Uszczegółowienie</i> lub powrót do	Niezwłocznie po otrzymaniu	

	(DWRPO)	pkt 6	dokumentu	
8.	Dyrektor/Z-ca Dyrektora Departamentu Wdrażania RPO	Zatwierdza zmienione <i>Uszczegółowienie</i> lub powrót do pkt 6	Niezwłocznie po otrzymaniu dokumentu	
9.	Pracownik Referatu Administracyjnego (DWRPO) wyznaczony przez Kierownika	Przekazuje zmienione <i>Uszczegółowienie</i> do Departamentu Koordynacji Strategii i Polityk Rozwoju (DKS) w Ministerstwie Infrastruktury i Rozwoju. W przypadku zgłoszenia przez MliR uwag do zmienionego <i>Uszczegółowienia</i> powrót do pkt 6	Niezwłocznie po zatwierdzeniu zmienionego dokumentu przez Dyrektora Departamentu Wdrażania RPO	
10.	Pracownik Referatu Administracyjnego (DWRPO) wyznaczony przez Kierownika	Przygotowuje projekt uchwały zmieniającej <i>Uszczegółowienie</i> i przekazuje Kierownikowi Referatu Administracyjnego celem akceptacji	Niezwłocznie po otrzymaniu z MliR informacji o braku uwag do przedłożonego dokumentu	Kierownik Referatu Administracyjnego (DWRPO), Radca Prawny UMWP
11.	Kierownik Referatu Administracyjnego (DWRPO)	Weryfikuje i akceptuje projekt uchwały.	Niezwłocznie po otrzymaniu dokumentu	
12.	Dyrektor/Z-ca Dyrektora Departamentu Wdrażania RPO	Zatwierdza projekt uchwały	Niezwłocznie po zapoznaniu się z dokumentem	
13.	Pracownik Referatu Administracyjnego (DWRPO) wyznaczony przez Kierownika	Przekazuje do Zarządu Województwa Podlaskiego	Niezwłocznie po zatwierdzeniu przez Dyrektora/Z-cę Dyrektora Departamentu Wdrażania RPO	Referat Obsługi Zarządu
14.	Zarząd Województwa Podlaskiego	Przyjmuje zmienione <i>Uszczegółowienie</i> w drodze uchwały	Na najbliższym posiedzeniu Zarządu Województwa Podlaskiego	
15.	Administrator Merytoryczny/ Zastępca Administratora KSI (SIMIK 07-13)	Rejestruje dane dotyczące zmiany <i>Uszczegółowienia</i> w KSI (SIMIK 07-13)	Niezwłocznie po przyjęciu uchwały przez Zarząd, nie później niż 5 dni roboczych	Referat Administracyjny (DWRPO)
16.	Pracownik Referatu Administracyjnego (DWRPO) wyznaczony przez Kierownika	Przekazuje <i>Uszczegółowienie</i> do MliR (DKS) celem poinformowania o wprowadzonych zmianach	Niezwłocznie po przyjęciu przez Zarząd Województwa Podlaskiego	
17.	Pracownik Referatu Administracyjnego (DWRPO) wyznaczony przez Kierownika	Przekazuje do ogłoszenia w Wojewódzkim Dzienniku Urzędowym komunikat dotyczący adresu strony internetowej, na której zamieszczona będzie treść zmian <i>Szczegółowego opisu priorytetów na lata 2007-2013</i> , o	Niezwłocznie po przyjęciu uchwały przez Zarząd Województwa Podlaskiego	Podlaski Urząd Wojewódzki

		terminie, od którego dokument będzie obowiązywał oraz o zakresie wprowadzonych zmian.		
18.	Pracownik Referatu Administracyjnego (DWRPO) wyznaczony przez Kierownika	Przekazuje mailem zmienione <i>Uszczegółowienie</i> do Referatu Informacji i Promocji (DRR) celem umieszczenia na stronie internetowej IZ RPOWP www.rpowp.wrotapodlasia.pl	Niezwłocznie po przyjęciu przez Zarząd Województwa Podlaskiego	
19.	Pracownik Referatu Administracyjnego (DWRPO) wyznaczony przez Kierownika	Przekazuje mailem zmienione <i>Uszczegółowienie</i> do Referatów Departamentu Wdrażania RPO, Departamentu Finansów, Departamentu Rozwoju Regionalnego	Niezwłocznie po przyjęciu przez Zarząd Województwa Podlaskiego	

1.5 Instrukcja sporządzania i zatwierdzania *Instrukcji Wykonawczej IZ RPOWP*

/ Zapisy rozdziału nie są zmieniane przy aktualizacji IW IZ RPOWP ponieważ procedura była zastosowana na początku realizacji Programu i nie będzie powtarzana (np. nie zmieniono nazwy referatu po wprowadzeniu zmian do Regulaminu organizacyjnego UMWP)/

Lp.	Osoba wykonująca działanie	Działanie	Termin wykonania	Jednostki powiązane
1.	Pracownik Referatu Programowania i Koordynacji RPOWP wyznaczony przez Kierownika Referatu Programowania i Koordynacji RPOWP	<p>Przygotowuje Projekt <i>Instrukcji Wykonawczej Instytucji Zarządzającej RPOWP na lata 2007-2013</i></p> <p>a) sporządza opis organizacyjny IZ RPOWP</p> <p>b) opis procesów zarządzania systemem</p> <p>c) opis procesów ogłaszania konkursów, naboru, oceny i zatwierdzania projektów oraz podpisywania umów</p> <p>d) opis procesów dotyczących sprawozdawczości i monitorowania</p> <p>e) opis procesów dotyczących zarządzania finansowego</p> <p>f) opis procedur dotyczących nieprawidłowości</p> <p>g) opis procedur dotyczących odzyskiwania kwot</p> <p>h) opis procedur dotyczących kontroli</p> <p>i) opis procedur dotyczących ewaluacji</p> <p>j) opis procedur dotyczących informacji, promocji, szkoleń</p> <p>k) wzory załączników i innych dokumentów</p>	W terminie wyznaczonym przez Dyrektora/Z-cę Dyrektora Departamentu Zarządzania RPO	Referaty Departamentu Zarządzania RPO, Departament Finansów, Departament Polityki Regionalnej
2.	Kierownik Referatu Programowania i Koordynacji RPOWP	Weryfikuje projekt dokumentu Jeśli TAK akceptuje i przekazuje do Dyrektora Departamentu Zarządzania RPO/Zastępcy Dyrektora Departamentu	Niezwłocznie od przekazania do weryfikacji	

		Zarządzania RPO Jeśli NIE powrót do punktu 1		
3.	Dyrektor/Z-ca Dyrektora Departamentu Zarządzania RPO	Dokonyje weryfikacji poprawności Projektu <i>Instrukcji Wykonawczej Instytucji Zarządzającej RPOWP na lata 2007-2013</i> . Jeśli TAK, zatwierdza Projekt <i>Instrukcji Wykonawczej Instytucji Zarządzającej RPOWP na lata 2007-2013</i> Jeśli NIE powrót do punktu 1	Niezwłocznie po weryfikacji	
4.	Pracownik Referatu Programowania i Koordynacji RPOWP wyznaczony przez Kierownika Referat Programowania i Koordynacji RPOWP	Przesyła do weryfikacji Projekt <i>Instrukcji Wykonawczej Instytucji Zarządzającej RPOWP na lata 2007-2013</i> do IPOC oraz do Biura Audytu Wewnętrznego Projekt <i>Instrukcji Wykonawczej Instytucji Zarządzającej RPOWP na lata 2007-2013</i>) przesyłany jest także pismem lub drogą elektroniczną do IK NSRO w celu weryfikacji zapisów dot. KSI (SIMIK 07-13) i SFC 2007	I wersja projektu nie później niż do końca sierpnia 2007 r., IPOC opiniuje projekt dokumentu w terminie 22 dni roboczych od otrzymania do opinii projektu IW IZRPOWP lub 10 dni roboczych po otrzymaniu zmian do IW IZ RPOWP	Wojewoda Podlaski (IPOC), Biuro Audytu Wewnętrznego, IK NSRO
5.	Pracownik Referatu Programowania i Koordynacji RPOWP wyznaczony przez Kierownika Referatu Programowania i Koordynacji RPOWP	W przypadku pozytywnej weryfikacji Projektu <i>Instrukcji Wykonawczej Instytucji Zarządzającej RPOWP na lata 2007-2013</i> przez IPOC, sporządza projekt uchwały Zarządu przyjmujący <i>Instrukcję Wykonawczą IZ RPOWP na lata 2007-2013</i> W przypadku negatywnej weryfikacji Projektu <i>Instrukcji Wykonawczej Instytucji Zarządzającej RPOWP na lata 2007-2013</i> przez IPOC powrót do punktu 1. Poprawki nanoszone są w terminie wskazanym w piśmie przez IPOC.	Niezwłocznie po otrzymaniu akceptacji/braku akceptacji z IPOC	
6.	Zarząd Województwa Podlaskiego	Przyjmuje w drodze uchwały <i>Instrukcję Wykonawczą IZ RPOWP</i>	Zgodnie z terminem obrad Zarządu Województwa Podlaskiego	
7.	Pracownik Referatu Programowania i Koordynacji RPOWP wyznaczony przez Kierownika Referatu	Przekazuje przyjętą w formie uchwały <i>Instrukcję Wykonawczą Instytucji Zarządzającej</i> do IPOC, i Biura Audytu Wewnętrznego,	Niezwłocznie po otrzymaniu z Zarządu informacji o przyjęciu uchwały	Wojewoda Podlaski (IPOC), Biuro Audytu Wewnętrznego,

	Programowania i Koordynacji RPOWP			
8.	Pracownik Referatu Programowania i Koordynacji RPOWP wyznaczony przez Kierownika Referatu Programowania i Koordynacji RPOWP	Archiwizuje dokument, zamieszcza na portalu wewnętrznym Departamentu Zarządzania RPO do stosowania i przekazuje w wersji elektronicznej do Departamentu Polityki Regionalnej oraz Departamentu Finansów do stosowania.	Niezwłocznie po przesłaniu dokumentu do IPOC i Biura Audytu Wewnętrznego	Departament Finansów, Departament Polityki Regionalnej

1.6 Instrukcja wprowadzania zmian do Instrukcji Wykonawczej IZ RPOWP

Procedura wprowadzania zmian do *Instrukcji Wykonawczej Instytucji Zarządzającej RPOWP* uwzględnia możliwość wejścia w życie nowych aktów prawnych, zmian do obowiązujących aktów prawnych, czy też nowych wytycznych regulujących proces wdrażania RPOWP, a także zmian w dokumentach określających funkcjonowanie UMWP, w tym zmian w Regulaminie Organizacyjnym UMWP. Zmiany mogą też być wprowadzane z inicjatywy IZ RPOWP lub wynikać z rekomendacji organów audytu lub kontroli. Zarząd Województwa Podlaskiego przyjmuje w drodze uchwały zmiany do Instrukcji Wykonawczej IZ RPOWP. Zatwierdzone zmiany do IW IZ RPOWP są przekazywane do IPOC. IZ RPOWP będzie przedstawiała IPOC jednolitą wersję Instrukcji Wykonawczej IZ RPOWP przynajmniej raz w roku (jeżeli wprowadzono zmiany). Dokument przekazywany jest do IPOC, wraz z wersją elektroniczną opracowaną w trybie „rejestrz zmiany” z wyszczególnionymi wprowadzonymi zmianami, wraz z uzasadnieniem zmian o charakterze merytorycznym. IPOC przedstawia swoją opinię na temat wprowadzonych zmian do Instrukcji, która zostanie uwzględniona po uzgodnieniu z IZ RPOWP w kolejnej wersji IW IZ RPOWP, za wyjątkiem uwag wskazujących na naruszenie warunków certyfikacji, które są uwzględniane niezwłocznie.

Lp.	Osoba wykonująca działanie	Działanie	Termin wykonania	Jednostki powiązane
1.	Kierownicy i pracownicy DRR, Departamentu Finansów (w zależności od zaistniałej sytuacji), Audytor Wewnętrzny	Zgłaszają pisemnie Dyrektorowi / Zastępcy Dyrektora Departamentu Wdrażania RPO zatwierdzoną przez Dyrektora właściwego departamentu/ instytucji propozycję zmian do IW IZ RPOWP wraz z uzasadnieniem	Niezwłocznie od momentu zidentyfikowania niezgodności lub luki systemowej	
2.	Dyrektor/Z-ca Dyrektora Departamentu Wdrażania RPO	Analizuje propozycję i podejmuje decyzję o ewentualnym wprowadzeniu zmian do <i>Instrukcji Wykonawczej Instytucji Zarządzającej RPOWP</i> . Jeśli TAK – akceptuje zaproponowane zmiany wraz z uzasadnieniem i przekazuje do Referatu Administracyjnego (DWRPO) celem wprowadzenia do		

		dokumentu Jeśli NIE – zleca Referatowi Administracyjnemu (DWRPO) poinformowanie drogą mailową danego Departamentu o zmianach częściowo zaakceptowanych do wprowadzenia oraz tych nieprzyjętych przez Dyrektora Departamentu Wdrażania RPO - powrót do pkt. 1		
3.	Kierownicy i pracownicy referatów Departamentu Wdrażania RPO	Zgłaszają za pomocą poczty elektronicznej Dyrektorowi/ Zastępcy Dyrektora Departamentu Wdrażania RPO propozycję zmian do IW IZ RPOWP wraz z uzasadnieniem	Niezwłocznie od momentu zidentyfikowania niezgodności lub luki systemowej	
4.	Dyrektor/Z-ca Dyrektora Departamentu Wdrażania RPO	Analizuje propozycję i podejmuje decyzję o wprowadzeniu zmian do <i>Instrukcji Wykonawczej Instytucji Zarządzającej RPOWP</i> . Jeśli TAK – akceptuje mailowo zaproponowane zmiany wraz z uzasadnieniem Jeśli NIE – powrót do pkt. 3	Niezwłocznie po otrzymaniu propozycji zmian do IW IZ RPOWP wraz z uzasadnieniem	Kierownicy Referatów Departamentu Wdrażania RPO
5.	Kierownicy referatów Departamentu Wdrażania RPO	Przekazują za pomocą poczty elektronicznej (w systemie rejestruj zmiany) zaakceptowane przez Dyrektora/Z-cę Dyrektora Departamentu Wdrażania RPO zmiany do IW IZ RPOWP wraz z uzasadnieniem do Referatu Administracyjnego.(DWRPO)	Niezwłocznie po zaakceptowaniu przez Dyrektora/ Z-cę Dyrektora Departamentu Wdrażania RPO.	
6.	Pracownik Referatu Administracyjnego (DWRPO) wyznaczony przez Kierownika	Wprowadza zmiany w <i>Instrukcji Wykonawczej Instytucji Zarządzającej RPOWP</i> i przekazuje kierownikowi do weryfikacji.	W terminie wyznaczonym przez Kierownika Referatu Administracyjnego (DWRPO)	
7.	Kierownik Referatu Administracyjnego (DWRPO)	Weryfikuje dokument. Jeśli TAK - akceptuje i przekazuje do Dyrektora/Z-cy Dyrektora Departamentu Wdrażania RPO Jeśli NIE - powrót do punktu 6	Niezwłocznie po otrzymaniu	
8.	Dyrektor/Z-ca Dyrektora Departamentu Wdrażania RPO	Dokonuje weryfikacji poprawności wprowadzonych zmian do projektu kolejnej wersji <i>Instrukcji Wykonawczej Instytucji Zarządzającej</i> Jeśli TAK - zatwierdza projekt dokumentu Jeśli NIE - powrót do punktu 6	Niezwłocznie po otrzymaniu	
9.	Pracownik Referatu	Sporządza projekt uchwały Zarządu przyjmujący zmianę <i>Instrukcji</i>		Biuro Prawne, Kierownik Referatu

	Administracyjnego (DWRPO) wyznaczony przez Kierownika	Wykonawczej Instytucji Zarządzającej RPOWP na lata 2007-2013 i po akceptacji kierownika i Dyrektora/Z-cy Dyrektora Departamentu Wdrażania RPO przekazuje go do Referatu Obsługi Zarządu.		Administracyjnego, (DWRPO) Dyrektor/Z-ca Dyrektora Departamentu Wdrażania RPO
10.	Zarząd Województwa Podlaskiego	Podjmuje uchwałę na posiedzeniu.	Zgodnie z harmonogramem obrad Zarządu Województwa Podlaskiego	Referat Obsługi Zarządu
11.	Pracownik Referatu Administracyjnego (DWRPO) wyznaczony przez Kierownika	Przekazuje zatwierdzoną zmianę Instrukcji Wykonawczej Instytucji Zarządzającej RPOWP na lata 2007-2013 do IPOC (dokument w wersji papierowej i elektronicznej - wersja elektroniczna w systemie "rejestrz zmiany") i Biura Audytu Wewnętrznego (w wersji elektronicznej). Archiwizuje dokument, zamieszcza na portalu wewnętrznym Departamentu Wdrażania RPO do stosowania i przekazuje w formie elektronicznej do Departamentu Rozwoju Regionalnego oraz Departamentu Finansów do stosowania.	Niezwłocznie po przyjęciu uchwały przez Zarząd Województwa Podlaskiego	Wojewoda Podlaski (IPOC), Biuro Audytu Wewnętrznego, Departament Finansów, Departament Rozwoju Regionalnego

1.6.1 Dokumentowanie przypadków odstępstwa od Instrukcji Wykonawczej Instytucji Zarządzającej RPOWP

Procedury zawarte w Instrukcji Wykonawczej IZ RPOWP obowiązują wszystkich pracowników departamentów UMWP zaangażowanych w realizację RPOWP i powinny być przez nich stosowane.

Odstępstwa od procedur zawartych w Instrukcji mogą wystąpić w wyniku nieprzewidzianych okoliczności uniemożliwiających realizację zadań zgodnie z określonymi w Instrukcji procedurami. Każdy przypadek odstępstwa od procedur wymaga konsultacji z właściwym Dyrektorem/Z-cą Dyrektora Departamentu i należy go odpowiednio udokumentować.

1.6.2 Procedura dokumentowania przypadków odstępstwa od procedur

1. Pracownik referatu lub samodzielnego stanowiska, gdzie nastąpiło odstępstwo od procedur (o czym informowany był Dyrektor/Z-ca Dyrektora Departamentu), sporządza niezwłocznie *notatkę służbową* (2 egzemplarze), która zawiera: nazwę i numer rozdziału lub załącznika do IW IZ RPOWP, zakres merytoryczny odstępstwa, nr akt sprawy w zakresie której dokonano odstępstwa, szczegółowy opis sytuacji, w której nastąpiło odstępstwo od obowiązujących procedur i podaje powody, dla których odstępstwo od procedur było konieczne; notatka jest podpisana

przez pracownika.

2. Sporządzoną *notatkę służbową* pracownik przekazuje kierownikowi referatu, który niezwłocznie ją parafuje i przekazuje do podpisu Dyrektora/Z-cy Dyrektora swojego departamentu a następnie do podpisu Dyrektora/Z-cy Dyrektora Departamentu Wdrażania RPO.
3. Pracownik, który sporządzał notatkę przechowuje ją wraz z dokumentami dotyczącymi sprawy, której dotyczyła, natomiast drugi egzemplarz przekazuje do Referatu Administracyjnego (DWRPO) ;
4. Odstępstwo od procedur rejestrowane jest przez pracownika Referatu Administracyjnego (DWRPO) w rejestrze odstępstw od procedur zgodnie z podrozdziałem 1.6.3

1.6.3 Sposób rejestrowania przypadków odstępstwa

Każde odstępstwo od procedur zawartych w Instrukcji jest rejestrowane w prowadzonym przez Referat Administracyjny (DWRPO) „*Rejestrze odstępstw od procedur zawartych w Instrukcji Wykonawczej IZ RPOWP*” (Załącznik Nr I.1.3)

Za wprowadzenie danego przypadku odstępstwa do *Rejestru* odpowiedzialny jest pracownik Referatu Administracyjnego (DWRPO) , który otrzymał parafowaną przez Dyrektora/Z-cę Dyrektora Departamentu Wdrażania RPO notatkę.

W przypadku, gdy odstępstwo od procedur ma miejsce w dwóch lub więcej sytuacjach identycznych lub bardzo podobnych należy wprowadzić odpowiednie procedury postępowania do Instrukcji Wykonawczej IZ RPOWP (pracownik prowadzący rejestr informuje o tym Dyrektora/Z-cę Dyrektora Departamentu Wdrażania RPO, który podejmuje decyzję o odnośnym wprowadzeniu zmian do IW IZ RPOWP).

1.7 Zakres współpracy Instytucji Zarządzającej RPOWP z Instytucją Audytową w ramach realizacji Regionalnego Programu Operacyjnego Województwa Podlaskiego na lata 2007-2013

Funkcję Instytucji Audytowej Komitet Europejski Rady Ministrów powierzył Generalnemu Inspektorowi Kontroli Skarbowej (GIKS). Instytucja Audytowa odpowiedzialna jest za dokonanie oceny zgodności systemów zarządzania i kontroli funduszy strukturalnych i Funduszu Spójności w okresie programowania 2007-2013 (przeprowadzenie audytów zgodności). Audyt zgodności systemu zarządzania i kontroli dla RPOWP przeprowadzany jest jednorazowo – na początku okresu programowania. Szczególna uwaga będzie zwrócona na wytyczne IZ RPOWP oraz procedury pisemne opracowane w IZ RPOWP.

Audyt zgodności, zgodnie z art. 71 ust. 1 w związku z ust. 2 Rozporządzenia 1083/2006 powinien zostać zakończony przed złożeniem przez Polskę pierwszego wniosku o płatność pośrednią do KE, albo przed upływem 12 miesięcy od zatwierdzenia przez KE RPOWP. W przypadku wykrycia luk bądź słabości w systemie zarządzania i kontroli RPOWP, IA skieruje zalecenia do IZ RPOWP. Ustalony będzie także czas na wdrożenie rekomendacji. Po ich wdrożeniu, dokonane zostaną czynności sprawdzające. Proces ten będzie powtarzany w razie konieczności tak długo, aż możliwe będzie wydanie przez IA pozytywnej opinii o zgodności systemu zarządzania i kontroli RPOWP.

GIKS sprawuje ogólny nadzór nad procesem audytu zgodności. Swoje zadania wykonuje za pomocą podległych sobie jednostek, w tym przede wszystkim Departament Certyfikacji

i Poświadczeń Środków z UE w Ministerstwie Finansów oraz urzędów kontroli skarbowej. Audyt zgodności dla RPOWP przeprowadza Urząd Kontroli Skarbowej w Białymstoku (UKS).

Audyt zgodności jest również pierwszym zadaniem audytu wewnętrznego koordynowanym przez GIKS – zgodnie z uregulowaniem obowiązującym po wejściu w życie nowelizacji ustawy z dnia 30 czerwca 2005 roku o finansach publicznych, tj. po dniu 29 grudnia 2006 roku. Audytorzy wewnętrzni przed czynnościami sprawdzającymi Urzędu Kontroli Skarbowej w Białymstoku przeprowadzają badanie systemu. Audytorzy wewnętrzni są też członkami zespołów audytowych i razem z pracownikami UKS wykonują testy w IZ RPOWP.

Audytor wewnętrzny przeprowadza audyt wewnętrzny zlecony na podstawie Rozdziału 6 Rozporządzenia Ministra Finansów z dnia 10 kwietnia 2008 r. w sprawie szczegółowego sposobu i trybu przeprowadzania audytu wewnętrznego.

Zadania Instytucji Audytowej:

1. Zapewnienie skutecznego prowadzenia audytów w celu weryfikacji funkcjonowania systemu zarządzania i kontroli
2. Zapewnienie prowadzenia audytów operacji na podstawie dobranej próby w celu weryfikacji zadeklarowanych wydatków.
3. Przedstawienie Komisji Europejskiej strategii audytu w terminie 9 miesięcy od zatwierdzenia Regionalnego Programu Operacyjnego Województwa Podlaskiego na lata 2007-2013.
4. Od 2008 r. do 2015 r. każdorazowo do dnia 31 grudnia: przedłożenie Komisji rocznego sprawozdania audytowego, wydawanie na podstawie audytów opinii o funkcjonowaniu systemu zarządzania i kontroli, przedkładanie deklaracji częściowego zamknięcia, o ile jest to wymagane na podst. art. 88 Rozporządzenia (WE) nr 1083/2006.
5. Przedłożenie Komisji deklaracji zamknięcia nie później niż dnia 31 marca 2017 dla oceny zasadności wniosku o wypłatę salda końcowego oraz zgodności z prawem i prawidłowości transakcji będących podstawą wydatków.
6. Zapewnienie międzynarodowych standardów audytu.

1.7.1 Procedura współpracy IZ RPOWP z IA podczas trwania audytu zgodności

IZ RPOWP współpracuje z IA przeprowadzającą audyt zgodności. Pracownicy UKS przeprowadzają czynności sprawdzające kierując do IZ RPOWP pismo podpisane przez dyrektora UKS w Białymstoku wskazujące termin i miejsce rozpoczęcia czynności oraz osoby przeprowadzające te czynności. Audyt rozpoczyna się spotkaniem UKS z IZ RPOWP, na którym UKS przedstawia zakres audytu. Kierownicy referatów departamentów zaangażowanych w realizację RPOWP przekazują pracownikom UKS przeprowadzającym badanie audytowe kopie dokumentów (ewentualnie projekty dokumentów), o które wystąpią audytorzy UKS. Warunkiem przekazania tych dokumentów/projektów dokumentów jest poinformowanie o tym fakcie dyrektora/zastępcę dyrektora właściwego departamentu i uzyskanie podpisu dyrektora/zastępcy dyrektora właściwego departamentu na przekazywanej kopii dokumentu. Możliwe jest również przedstawianie do wglądu pracownikom UKS

oryginałów dokumentów. Pracownicy UKS, przeprowadzający audyt mogą przeprowadzać rozmowy z pracownikami departamentów zaangażowanych w realizację RPOWP. Po przeprowadzeniu czynności, zespół audytowy przygotowuje wstępny raport opisujący przeprowadzone prace oraz dokonane ustalenia wraz z rekomendacjami. Marszałek Województwa – w wyznaczonym przez audytorów terminie – wnosi ewentualne uwagi do ustaleń i rekomendacji oraz informuje o planowanych sposobach i terminach wdrożenia zaleceń (przedstawia plan działania). W przypadku gdy IZ RPOWP nie zgadza się z treścią ustaleń i rekomendacjami, a zespół audytowy ma inne stanowisko w danej sprawie, UKS organizuje spotkanie uzgadniające. Musi się ono odbyć w terminie 5 dni roboczych od uzyskania odpowiedzi z jednostki na wersję wstępną raportu. W przypadku wypracowania wspólnego stanowiska powstaje wersja końcowego raportu (5 dni roboczych od spotkania). W przypadku braku możliwości wypracowania ostatecznego kształtu ustaleń i rekomendacji, po spotkaniu powstaje opis rozbieżności, który dołączany jest do końcowego raportu. Zespół audytowy dokonuje analizy uwag i odpowiedzi Marszałka Województwa i na tej podstawie opracowuje raport końcowy. Jest on podpisywany przez kierownika UKS i przekazywany Marszałkowi Województwa. W raportach końcowych zamieszczone zostaną harmonogramy wdrożenia rekomendacji. UKS w Białymstoku będzie monitorował proces wdrożenia rekomendacji oraz będzie przeprowadzał w razie konieczności dodatkowe audyty sprawdzające. Po upływie terminów określonych w planie działania na wdrożenie rekomendacji, Marszałek Województwa przekazuje do UKS pismo informujące o sposobie wdrożenia zaleceń. Zespół audytowy dokonuje oceny stopnia wdrożenia zaleceń na podstawie otrzymanych informacji, kopii dokumentów/projektów dokumentów i ewentualnie dodatkowych czynności sprawdzających. W przypadku braku wdrożenia zaleceń lub ich niepełnego wdrożenia, UKS wyznacza kolejny termin na wdrożenie. Po upływie tego terminu ponownie sprawdza stan wdrożenia zaleceń. Czynności te mogą być powtarzane wielokrotnie, jednak nie dłużej niż do 3 miesięcy przed upływem ostatecznego terminu na przesłanie do KE opinii z audytu zgodności. Po przeprowadzeniu czynności sprawdzających, zespół audytowy przygotowuje podsumowanie o stanie wdrożenia rekomendacji, które przekaże Marszałkowi Województwa. Podsumowanie to sporządzane jest niezwłocznie po wdrożeniu przez jednostkę wszystkich zaleceń, nie później niż do 3 miesięcy przed upływem ostatecznego terminu na przesłanie do KE opinii z audytu zgodności. Instytucja Audytowa przekazuje IZ RPOWP sprawozdanie zawierające wyniki oceny utworzenia systemów zarządzania i kontroli oraz opinię na temat ich zgodności z art. 58-62 rozporządzenia Rady (WE) nr 1083/2006. IZ RPOWP przekazuje KE i IC sprawozdanie zawierające wyniki oceny utworzenia systemów zarządzania i kontroli oraz opinie na temat ich zgodności z art. 58-62 rozporządzenia Rady (WE) nr 1083/2006 przygotowane przez Instytucję Audytową. Po otrzymaniu z KE akceptacji przedłożonych dokumentów, IZ RPOWP informuje o tym IC. W przypadku zastrzeżeń KE do przedmiotowej opinii, IZ RPOWP przekazuje do wiadomości IC wysłane do KE informacje o wdrożeniu środków naprawczych dot. kluczowych elementów systemu oraz informacje o wycofaniu zastrzeżeń.

- 1.8 Procedura analizy wyników audytów/kontroli przeprowadzonych przez instytucje audytowe (w tym audyt wewnętrzny), NIK i inne służby kontrolne, KE i inne upoważnione instytucje oraz informowania IPOC o wynikach kontroli i audytów przeprowadzonych w IZ RPOWP.

Za raport z kontroli na użytek niniejszej procedury uznaje się każdy z dokumentów sporządzonych przez organ kontrolujący jakkolwiek byłby zatytułowany (np. wynik kontroli, sprawozdanie z kontroli, raport z wizyty sprawdzającej, wystąpienie pokontrolne itp.) jeśli tylko zawiera następujące elementy:

- 1) oznaczenie organu przeprowadzającego kontrolę;
- 2) oznaczenie kontrolowanego;
- 3) datę wydania;
- 4) zakres kontroli;
- 5) powołanie podstawy prawnej;
- 6) końcowe rekomendacje w zakresie ustalonym w trakcie kontroli
- 7) podpis organu przeprowadzającego kontrolę

Dodatkowo w dokumencie może zostać wskazany termin usunięcia nieprawidłowości wyznaczony przez organ kontroli.

Ze względu na obowiązek niezwłocznego przekazania przez IZ RPOWP do IPOC informacji wyprzedzającej o ustaleniach kontroli lub audytu w przypadku stwierdzenia wystąpienia sytuacji rażącego zaniedbania zasad systemu zarządzania i kontroli lub naruszenia warunków certyfikacji, za ww. informację będą uważane jakiekolwiek informacje pisemnie przekazywane IZ RPOWP w ramach kontroli przez organ kontrolujący (m.in. wstępny raport z kontroli, notatka, protokół z narady pokontrolnej, itp.)

Lp.	Osoba wykonująca działanie	Działanie	Termin wykonania	Jednostki powiązane
1.	Marszałek Województwa Podlaskiego	Przyjmuje raport z kontroli i przekazuje do Departamentu Wdrażania RPO (DWRPO)	Niezwłocznie po otrzymaniu	
2.	Dyrektor Departamentu /Z-ca Dyrektora Departamentu Wdrażania RPO	Dekretuje raport z kontroli do Kierownika Referatu Administracyjnego (DWRPO) celem wprowadzenia go do <i>Rejestru przeprowadzonych kontroli/audytów (Załącznik Nr I.8.1)</i> oraz wydaje polecenie przekazania drogą mailową do Kierownika Referatu DRR i/lub DWRPO, którego dotyczy protokół pokontrolny (sprawozdanie z audytu)/zalecenia pokontrolne (rekomendacje);	Niezwłocznie po zapoznaniu się	
3.	Kierownik Referatu Administracyjnego (DWRPO)	Przekazuje wyznaczonemu pracownikowi odpowiedzialnemu za prowadzenie <i>Rejestru przeprowadzonych kontroli/audytów</i> raport z kontroli w celu zarejestrowania dokumentu	Niezwłocznie po otrzymaniu od Dyrektora/Z-cy Dyrektora DWRPO	
4.	Pracownik Referatu Administracyjnego (DWRPO) wyznaczony przez Kierownika	Rejestruje raport z kontroli. Sporządza wersję elektroniczną raport z kontroli (skan) oraz kopię potwierdzonego za zgodność z oryginałem raportu z kontroli i po weryfikacji sporządzonej dokumentacji przez kierownika Referatu Administracyjnego i Dyrektora /Z-cy Dyrektora Departamentu Wdrażania RPO	Niezwłocznie po otrzymaniu od Kierownika Referatu Administracyjnego (DWRPO) w terminie do 5 dni roboczych od dnia ich wpływu do IZ RPOWP	Dyrektor /Z-ca Dyrektora Departamentu Wdrażania RPO; Departamentu Finansów; Departamentu Rozwoju Regionalnego; Kierownicy

		<p>przesyła drogą pocztową i mailową do IPOC (za wyjątkiem sprawozdań i opinii Instytucji Audytowej)</p> <p>Jednocześnie rozsyła wersję elektroniczną raportu z kontroli wraz z wypełnionym (podzielonymi pomiędzy referaty/ departamenty UMWP zaleceniami/rekomendacjami wskazanymi w raporcie z kontroli) Zał. Nr I.8.1a Tabelą wdrożenia rekomendacji/zaleceń pokontrolnych do referatów Departamentu Wdrażania RPO/Departamentu Finansów/Departament Rozwoju Regionalnego w stosunku do których kierowane są uwagi/ rekomendacje/zalecenia w celu uzyskania informacji jak dany referat/ departament UMWP zamierza ustosunkować się/wdrożyć rekomendacje oraz w celu dalszego monitorowania wdrożenia wskazanych rekomendacji/zaleceń we wskazanym, wyznaczonym terminie.</p> <p>Do pozostałych komórek DWRPO i DRR rozsyła wersję elektroniczną raportu z kontroli do wiadomości/do zapoznania się.</p>		<p>referatów ww. departamentów</p> <p>IPOC/IC</p>
5.	Kierownik właściwego referatu Departamentu Wdrażania RPO/Departamentu Finansów/ Departamentu Rozwoju Regionalnego w stosunku do których kierowane są uwagi/ rekomendacje/ zalecenia	Zapoznaje się z otrzymanym raportem z kontroli i opracowuje propozycję wykonania/sposób wdrożenia rekomendacji/zaleceń pokontrolnych Zgodnie z otrzymanym Zał.I.8.1a Tabela wdrożenia rekomendacji/zaleceń pokontrolnych wskazując termin i sposób wdrożenia danej rekomendacji/zalecenia pokontrolnego i przekazuje do właściwego Dyrektora departamentu celem akceptacji.	Niezwłocznie po otrzymaniu	Dyrektor /Z-ca Dyrektora Departamentu Wdrażania RPO; Departamentu Finansów;; Departamentu Rozwoju Regionalnego
6.	Dyrektor/Z-ca Dyrektora Departamentu Wdrażania RPO	Poddaje pod dyskusję uwagi /rekomendacje zgłoszone przez instytucje kontrolujące; następuje identyfikacja ewentualnych błędów systemowych realizacji Programu;	Na najbliższym spotkaniu kierownictwa Departamentu Wdrażania RPO (na spotkanie zapraszani są również Dyrektor/Z-cy Dyrektora DRR oraz kierownicy referatów DRR jeśli rekomendacje dotyczą pracy tych komórek)	Kierownicy DRR; Kierownicy DWRPO

7.	Osoba wskazane przez Dyrektora/ Z-cę Dyrektora Departamentu Wdrażania RPO	Sporządza notatkę ze spotkania, w której wskazane są osoby odpowiedzialne za dokonanie w określonym terminie analizy w ramach sprawy/spraw, jakich dany błąd systemowy może dotyczyć; publikuje notatkę na portalu wewnętrznym IZ RPOWP Jeśli wykryto błąd systemowy: patrz procedura 9.11	Niezwłocznie po spotkaniu	
8.	Dyrektor /Z-ca Dyrektora Departamentu Wdrażania RPO/Departamentu Finansów/ Departamentu Rozwoju Regionalnego	Dokonuje weryfikacji otrzymanych od Kierowników Referatów propozycji wykonania/sposobu wdrożenia rekomendacji/zaleceń pokontrolnych - Zał. Nr I.8.1a Tabeli wdrożenia rekomendacji/zaleceń pokontrolnych Jeśli TAK, zatwierdza i podpisuje Jeśli NIE powrót do punktu 5	Niezwłocznie po przekazaniu do weryfikacji	
9.	Kierownik właściwego referatu z Departamentu Wdrażania RPO/Departamentu Finansów/ Departamentu Rozwoju Regionalnego	Przekazuje zaakceptowany przez Dyrektora/Zastępcę Dyrektora wypełniony Zał. Nr I.8.1a Tabelę wdrożenia rekomendacji/zaleceń pokontrolnych do Referatu Administracyjnego (DWRPO) w celu uwzględnienia informacji tam podanych w odpowiedzi do instytucji kontrolującej. Kierownik właściwego referatu zobowiązuje się do terminowego wdrożenia rekomendacji/zaleceń <u>podpisując się</u> na Zał. Nr I.8.1a Tabeli wdrożenia rekomendacji/zaleceń pokontrolnych	Niezwłocznie po uzyskaniu akceptacji właściwego Dyrektora/Z-cy Dyrektora Departamentu Wdrażania RPO/Departamentu Finansów/Departamentu Rozwoju Regionalnego	
10.	Pracownik Referatu Administracyjnego (DWRPO) wyznaczony przez kierownika	Sporządza zbiorczy dokument - odpowiedź na raport z kontroli dotyczący wykonania zaleceń pokontrolnych/rekomendacji na podstawie otrzymanych w wersji papierowej i elektronicznej z poszczególnych referatów wypełnionych Zał. Nr I.8.1a Tabeli wdrożenia rekomendacji/zaleceń pokontrolnych Dodatkowo przeprowadza weryfikację otrzymanych Zał. Nr I.8.1a Tabel wdrożenia rekomendacji/zaleceń pokontrolnych zgodnie z listą sprawdzającą analizy wyników audytów /kontroli - zał. I.8.2	Niezwłocznie po otrzymaniu	
11.	Kierownik Referatu Administracyjnego (DWRPO)	Weryfikuje projekt dokumentu Jeśli TAK akceptuje i przekazuje do Dyrektora/Z-cy Dyrektora Departamentu Wdrażania RPO Jeśli NIE powrót do punktu 10	Niezwłocznie od przekazania do weryfikacji	

12.	Dyrektor /Z-ca Dyrektora Departamentu Wdrażania RPO	Dokonuje weryfikacji poprawności dokumentu Jeśli TAK, zatwierdza Jeśli NIE powrót do punktu 10 jedynie w odniesieniu do tych komórek organizacyjnych UMWP, których odpowiedź nie została zaakceptowana.	Niezwłocznie po przekazaniu do weryfikacji	
13.	Pracownik Referatu Administracyjnego (DWRPO) wyznaczony przez Kierownika Referatu Administracyjnego (DWRPO)	Przekazuje pismem odpowiedź na raport z kontroli do jednostki kontrolującej. Przekazuje ww. dokument wraz z raportem z kontroli w celu zarejestrowania do Departamentu Organizacji i Kadr	Niezwłocznie po otrzymaniu informacji, w terminie wskazanym przez organ kontrolujący.	Biuro Audytu Wewnętrznego (do wiadomości)/inne jednostki kontrolujące; Instytucja Audytowa, Departament Organizacji i Kadr – Referat Organizacyjny, Skarg i Kontroli.
14.	Właściwe referaty Departamentu Wdrażania RPO/Departamentu Finansów/ Departamentu Rozwoju Regionalnego	Wdrażają zalecenia pokontrolne/rekomendacje co odnotowywane jest w Zał. Nr I.8.1a Tabeli wdrożenia rekomendacji/zaleceń pokontrolnych przekazywanej w formie papierowej i elektronicznej do Referatu Administracyjnego (DWRPO) . Informują na bieżąco (w formie papierowej i mailowej) o jakiegokolwiek zmianie co do zapisów Zał. Nr I.8.1a Tabeli wdrażania rekomendacji/zaleceń pokontrolnych podając przyczynę dokonania zmiany (np. w zakresie terminu wdrożenia rekomendacji/zalecenia). W przypadku dokonania zmiany w Zał. Nr I.8.1a należy wrócić do punktu nr 4. W przypadku ⇒ niedotrzymania terminu wyznaczonego przez organ kontrolujący na wdrożenie rekomendacji/zaleceń ⇒ niedotrzymania terminu podanego w Zał. Nr I.8.1a Tabeli wdrożenia rekomendacji/zaleceń pokontrolnych ⇒ niewdrożenia rekomendacji/zaleceń, do których dany referat był zobowiązany; ⇒ niewdrożeniu rekomendacji/zaleceń, w sposób w jaki zobowiązał się dany referat, Referat Administracyjny (DWRPO) informuje o tym fakcie Dyrektora/Z-	W terminie wskazanym dla danej rekomendacji/zalecenia w Zał. Nr I.8.1a tj. Tabeli wdrożenia rekomendacji/zaleceń pokontrolnych	Referat Administracyjny (DWRPO)

		cy Dyrektora Departamentu Wdrażania RPO		
15.	Wyznaczony przez Kierownika Pracownik Referatu Administracyjnego (DWRPO)	Archiwizuje otrzymaną informację o sposobie wykonania zaleceń wraz z Zał. Nr I.8.1a Tabelami wdrożenia rekomendacji/zaleceń pokontrolnych	Niezwłocznie po przekazaniu dokumentu do jednostek kontrolujących wymienionych w punkcie 13.	

W przypadku żądania jednostki kontrolującej dotyczącego udzielenia jej odpowiedzi na wskazanym przez nią formularzu, IZ RPOWP dostosuje się do wymogu i w takim przypadku nie będzie stosowany Załącznik Nr I.8.1a ale formularz przedstawiony przez jednostkę kontrolującą.

W przypadku ponownego zgłoszenia uwag z danej instytucji kontrolującej co do *sposobu uwzględnienia i wdrożenia rekomendacji przez IZ RPOWP (zawartych w protokole pokontrolnym)*, Referat Administracyjny (DWRPO) przesyła skan dokumentu do właściwych referatów DWRPO, DRR i Departamentu Finansów – adresatów rekomendacji (należy zastosować ww. procedurę od pkt. 14 tabeli). Ponowne zgłoszenie uwag w ramach tej samej kontroli będzie traktowane jako kontynuacja tej samej sprawy. Do każdej kontroli powstanie jeden zbiorczy Zał. Nr I.8.1a *Tabela wdrażania rekomendacji/zaleceń pokontrolnych*, który w ramach zmiany sposobu wdrożenia rekomendacji/zaleceń przez właściwe referaty będzie uzupełniany lub zmieniany o nowe zapisy.

W trakcie kontroli/audytów audytu wewnętrznego czy jednostek zewnętrznych, jeśli którykolwiek z referatów udziela odpowiedzi instytucji kontrolującej lub otrzyma jakikolwiek dokument z instytucji kontrolującej, kopię tej odpowiedzi wraz z zapytaniem lub kopię dokumentu przekazuje niezwłocznie do Referatu Administracyjnego (DWRPO).

1.9 Procedura dostarczania informacji zawartych w załączniku nr III do Rozporządzenia Komisji (WE) nr 1828/2006 na pisemne żądanie Komisji Europejskiej

Zapisy księgowe odnoszące się do operacji oraz dane dotyczące wdrażania, o których mowa w art. 60 lit c *rozporządzenia 1083/2006*, zawierają informacje określone w załączniku nr III do *rozporządzenia Komisji (WE) nr 1828/2006*.

Informacje określone w załączniku nr III są dostarczane Komisji Europejskiej przez kraj członkowski, na jej pisemne żądanie, w terminie 15 dni roboczych od dnia otrzymania takiego żądania lub w innym uzgodnionym terminie w celu przeprowadzenia audytu dokumentacji i audytu na miejscu (art. 14 ust. 2 *rozporządzenia nr 1828/2006*).

Lp.	Osoba wykonująca działanie	Działanie	Termin wykonania	Jednostki powiązane
1.	Pracownik Referatu Finansów i Poświadczenia Wydatków RPOWP	Otrzymuje informację o konieczności dostarczania informacji zawartych w załączniku nr III do Rozporządzenia Komisji (WE) nr 1828/2006 na pisemne żądanie Komisji Europejskiej		IC/IPOC/IK RPO

2.	Pracownik Referatu Finansów i Poświadczenia Wydatków RPOWP	Kompletuje wszystkie informacje potrzebne do uzupełnienia załącznika nr III do Rozporządzenia Komisji (WE) nr 1828/2006	Niezwłocznie po otrzymaniu informacji	Referaty Departamentu Wdrażania RPO, Departamentu Rozwoju Regionalnego, Departamentu Finansów
3.	Pracownik Referatu Finansów i Poświadczenia Wydatków RPOWP tzw. Key User	Wprowadza dane do SFC 2007	Niezwłocznie po skompletowaniu informacji	
4.	Dyrektor/Z-ca Dyrektora Departamentu Wdrażania RPO	Zatwierdza wprowadzone dane do SFC 2007 – wydruk wprowadzonych danych potwierdzony podpisem	Niezwłocznie po wprowadzeniu danych do SFC 2007	Pracownik Referatu Finansów i Poświadczenia Wydatków RPOWP tzw. Key User
5.	Pracownik Referatu Finansów i Poświadczenia Wydatków RPOWP tzw. Key User	Wysyła wprowadzone dane SFC 2007	W terminie 15 dni roboczych od dnia otrzymania takiego żądania przez Polskę z KE lub w innym uzgodnionym terminie	
6.	Pracownik Referatu Finansów i Poświadczenia Wydatków RPOWP tzw. Key User	Archiwizuje dane w formie papierowej	Niezwłocznie po wysłaniu danych	

1.10 Rejestracja wyników kontroli projektów u beneficjentów przeprowadzonych przez podmioty zewnętrzne.

Podmioty zewnętrzne rozumiane są jako podmioty nie będące instytucjami systemu zarządzania i kontroli poszczególnych programów operacyjnych (z wyjątkiem podmiotów prowadzących kontrole w ramach tego systemu na zasadzie outsourcingu), mające prawo realizacji kontroli projektów rejestrowanych w KSI SIMIK 07-13, współfinansowanych z funduszy unijnych (np. ETO, NIK, UKS, IPOC).

Rejestracja informacji o przeprowadzonej kontroli projektu/audycie operacji przez instytucję zewnętrzną następuje zgodnie z *Instrukcją użytkownika Krajowego Systemu Informatycznego (SIMIK 07-13)* jest przeprowadzana przez dwóch pracowników wyznaczonych przez kierownika Referatu Administracyjnego (DWRPO).

Po zakończeniu wprowadzania danych dla poszczególnych projektów sporządzany jest wydruk „Karty informacyjnej kontroli” opatrzony datą i podpisem pracownika dokonującego czynności oraz pracownika weryfikującego wprowadzone dane.

Pracownicy właściwych referatów Departamentu Wdrażania RPO/Departamentu Rozwoju Regionalnego są zobowiązani do informowania na bieżąco Referat Administracyjny w DWRPO (w formie mailowej) o terminie i sposobie wdrożenia rekomendacji lub

o występujących zmianach w odniesieniu do poszczególnych projektów / wyników audytów operacji.

2. Procesy dotyczące informacji, promocji i szkoleń

Instytucja Zarządzająca prowadzi działania informacyjne i promocyjne skierowane do Beneficjentów i potencjalnych Beneficjentów oraz do społeczności regionalnej. W związku z tym opracowuje *Plan Komunikacji Regionalnego Programu Operacyjnego Województwa Podlaskiego na lata 2007-2013 (Plan Komunikacji RPOWP)*, który jest zgodny ze *Strategią Komunikacji Funduszy Europejskich w Polsce w ramach Narodowej Strategii Spójności na lata 2007-2013 (Strategia Komunikacji)* oraz Wytycznymi MRR (obecnie MiR) w zakresie informacji i promocji. Plan Komunikacji RPOWP jest dokumentem obejmującym cały okres realizacji RPOWP. Działania informacyjne i promocyjne wynikające z Planu Komunikacji RPOWP oraz Roczego Planu Działań Informacyjnych i Promocyjnych finansowane będą w ramach Osi Priorytetowej VII – Pomoc Techniczna.

2.1 Instrukcja opracowania, zatwierdzania i zmiany Planu Komunikacji Regionalnego Programu Operacyjnego Województwa Podlaskiego na lata 2007 – 2013

Lp.	Osoba wykonująca działanie	Działanie	Termin wykonania	Jednostki powiązane
I. Opracowanie Planu Komunikacji Regionalnego Programu Operacyjnego Województwa Podlaskiego na lata 2007-2013 (<i>Plan Komunikacji RPOWP</i>)				
1.	Stanowisko ds. informacji i promocji RPOWP Referat Informacji i Promocji (DRR)	Przygotowuje projekt Planu Komunikacji RPOWP.	W ciągu 2 miesięcy od dnia zaakceptowania projektu Strategii Komunikacji przez Komitet Koordynacyjny NSRO	Stanowisko ds. pomocy technicznej RPOWP Referat Informacji i Promocji (DRR)
2.	Kierownik Referatu Informacji i Promocji (DRR)	Dokonuje weryfikacji projektu Planu Komunikacji RPOWP. Jeśli TAK, akceptuje i przekazuje Dyrektorowi/Z-cy Dyrektora Departamentu Rozwoju Regionalnego. Jeśli NIE, przejść do pkt 1.		
3.	Dyrektor /Z-ca Dyrektora Departamentu Rozwoju Regionalnego	Dokonuje weryfikacji projektu Planu Komunikacji RPOWP. Jeśli TAK, zatwierdza. Jeśli NIE, przejść do pkt 1.		
4.	Stanowisko ds. informacji i promocji RPOWP Referat Informacji i Promocji (DRR)	Przekazuje do konsultacji projekt Planu Komunikacji RPOWP do IK NSRO. IK NSRO: Brak uwag: akceptuje. Jeśli NIE, przejść do pkt. 1.	W ciągu 1 miesiąca od dnia zatwierdzenia przez KE Strategii Komunikacji.	
5.	Zarząd Województwa Podlaskiego	Zarząd Województwa zatwierdza w formie uchwały Plan Komunikacji RPOWP. Jeśli NIE, przejść do pkt.1.	Po konsultacji z IK NSRO, na najbliższym posiedzeniu Zarządu Województwa Podlaskiego	Referat Obsługi Zarządu

6.	Stanowisko ds. informacji i promocji RPOWP Referat Informacji i Promocji (DRR)	Przekazuje do akceptacji Plan Komunikacji RPOWP do Komitetu Monitorującego RPOWP. Komitet Monitorujący RPOWP: Brak uwag: zatwierdza w formie uchwały. Jeśli NIE, przejść do pkt. 1.	Na najbliższe posiedzenie Komitetu Monitorującego RPOWP	Sekretariat Komitetu Monitorującego RPOWP
7.	Stanowisko ds. informacji i promocji RPOWP Referat Informacji i Promocji (DRR)	Informuje elektronicznie kierowników referatów DRR i DWRPO o zatwierdzeniu Planu Komunikacji. Zamieszcza Plan Komunikacji RPOWP na stronie internetowej: www.rpowp.wrotapodlasia.pl	Niezwłocznie od zatwierdzenia Planu Komunikacji RPOWP przez Komitet Monitorujący RPOWP	
II. Aktualizacja Planu Komunikacji Regionalnego Programu Operacyjnego Województwa Podlaskiego na lata 2007-2013 (Plan Komunikacji RPOWP)				
1.	Stanowisko ds. informacji i promocji RPOWP Referat Informacji i Promocji (DRR)	Dokonuje przeglądu Planu Komunikacji RPOWP (min. pod kątem jego realizacji oraz z zgodności z obowiązującymi dokumentami krajowymi) sporządzając wniosek uwzględniający propozycje ewentualnych aktualizacji i/lub modyfikacji bądź ich braku; wniosek po akceptacji kierownika jest przedstawiany Dyrektorowi/Z-cy Dyrektora Departamentu Rozwoju Regionalnego, który podejmuje decyzję dot. aktualizacji i/lub modyfikacji (podpis Dyrektora/Z-cy Dyrektora na wniosku) Jeśli wymaga aktualizacji i/lub modyfikacji, przejść do pkt. 2.	Co najmniej raz w roku dokonywana jest weryfikacja a w miarę potrzeb aktualizacja i/lub modyfikacja	
2.	Stanowisko ds. informacji i promocji RPOWP Referat Informacji i Promocji (DRR)	Przygotowuje projekt aktualizacji i/lub modyfikacji Planu Komunikacji RPOWP.	Niezwłocznie od stwierdzenia potrzeby aktualizacji i/lub modyfikacji	
3.	Kierownik Referatu Informacji i Promocji (DRR)	Dokonuje weryfikacji projektu aktualizacji i/lub modyfikacji Planu Komunikacji RPOWP. Jeśli TAK, akceptuje i przekazuje Dyrektorowi/Z-cy Dyrektora Departamentu Rozwoju Regionalnego. Jeśli NIE, przejść do pkt 2.	Niezwłocznie od przekazania do akceptacji i/lub modyfikacji	
4.	Dyrektor /Z-ca Dyrektora Departamentu Rozwoju Regionalnego	Dokonuje weryfikacji projektu aktualizacji i/lub modyfikacji Planu Komunikacji RPOWP. Jeśli TAK, zatwierdza. Jeśli NIE, przejść do pkt 2.	Niezwłocznie od przekazania do zatwierdzenia	
5.	Stanowisko ds. informacji i promocji RPOWP Referat Informacji i	Przekazuje do uzgodnienia projekt aktualizacji i/lub modyfikacji Planu Komunikacji RPOWP do IK NSRO.	Niezwłocznie od zatwierdzenia aktualizacji i/lub modyfikacji przez	

	Promocji (DRR)	IK NSRO: Brak uwag: akceptuje. Jeśli NIE, przejść do pkt. 2.	Dyrektora/Z-cę Dyrektora Departamentu Rozwoju Regionalnego	
6.	Zarząd Województwa Podlaskiego	Zarząd Województwa zatwierdza w formie uchwały aktualizację i/lub modyfikację Planu Komunikacji RPOWP. Jeśli NIE, przejść do pkt. 2.	Po konsultacji z IK NSRO, na najbliższym posiedzeniu Zarządu Województwa Podlaskiego	Referat Obsługi Zarządu
7.	Stanowisko ds. informacji i promocji RPOWP Referat Informacji i Promocji (DRR)	Przekazuje do akceptacji aktualizację i/lub modyfikację Planu Komunikacji do Komitetu Monitorującego RPOWP – tylko w przypadku znaczących zmian (za wyjątkiem zmian teleadresowych),. Komitet Monitorujący RPOWP: Brak uwag: zatwierdza w formie uchwały. Jeśli NIE, przejść do pkt. 2.	Na najbliższe posiedzenie Komitetu Monitorującego RPOWP	Sekretariat Komitetu Monitorującego o RPOWP
8.	Stanowisko ds. informacji i promocji RPOWP Referat Informacji i Promocji (DRR)	Informuje elektronicznie kierowników referatów DRR i DWRPO o zatwierdzeniu Planu Komunikacji. Zamieszcza zaktualizowany i/lub zmodyfikowany Plan Komunikacji RPOWP na stronie internetowej: www.rpowp.wrotapodlasia.pl	Niezwłocznie od zatwierdzenia aktualizacji i/lub modyfikacji Planu Komunikacji RPOWP przez Komitet Monitorujący RPOWP	

2.2 Instrukcja opracowywania, zatwierdzenia i zmiany Roczno Planu Działań Informacyjnych i Promocyjnych

Lp.	Osoba wykonująca działanie	Działanie	Termin wykonania	Jednostki powiązane
1.	Stanowisko ds. informacji i promocji RPOWP Referat Informacji i Promocji (DRR)	Przygotowuje projekt Roczno Planu Działań Informacyjnych i Promocyjnych	Corocznie, jednak nie później niż do 31 października	Stanowisko ds. pomocy technicznej RPOWP Referat Informacji i Promocji (DRR)
2.	Kierownik Referatu Informacji i Promocji (DRR)	Dokonuje weryfikacji projektu Roczno Planu Działań Informacyjnych i Promocyjnych. Jeśli TAK, akceptuje i przekazuje Dyrektorowi/Z-cy Dyrektora Departamentu Rozwoju Regionalnego. Jeśli NIE, przejść do pkt 1.	niezwłocznie	
3.	Dyrektor/Z-ca Dyrektora Departamentu Rozwoju Regionalnego	Dokonuje weryfikacji projektu Roczno Planu Działań Informacyjnych i Promocyjnych. Jeśli TAK, zatwierdza. Jeśli NIE, przejść do pkt 1.	niezwłocznie	
4.	Stanowisko ds.	Przekazuje projekt Roczno	Nie później niż do 15	

	informacji i promocji RPOWP Referat Informacji i Promocji (DRR)	Planu Działań Informacyjnych i Promocyjnych w wersji papierowej i elektronicznej do IK NSRO celem zaopiniowania i zatwierdzenia Brak uwag IK NSRO w ciągu 21 dni od daty przekazania jest równoznaczny z akceptacją W przypadku uwag z IK NSRO nanieść poprawki w projekcie Rocznego Planu Działań Informacyjnych i Promocyjnych – przejsć do pkt. 1	listopada	
--	--	--	-----------	--

Zmiana Rocznego Planu Działań Informacyjnych i Promocyjnych dokonywana jest w trybie zgodnym z pkt. 1-3 niniejszej instrukcji (z wyjątkiem terminów) i każdorazowo wymaga przekazania zmienionego dokumentu w wersji papierowej i elektronicznej do IK NSRO wraz z opisem i uzasadnieniem wprowadzonych zmian. Modyfikacje Rocznego Planu Działań Informacyjnych i Promocyjnych mogą być dokonywane dwukrotnie w ciągu roku, nie później niż do 30 września roku, którego Roczny Plan Działań Informacyjnych i Promocyjnych dotyczy.

2.3 Instrukcja dotycząca realizacji polityki szkoleniowej

2.3.1 Instrukcja organizacji szkoleń dla pracowników IZ RPOWP

Lp.	Osoba wykonująca działanie	Działanie	Termin wykonania	Jednostki powiązane
1.	Stanowisko ds. pomocy technicznej RPOWP Referat Informacji i Promocji (DRR)	Przygotowuje Roczny Plan Szkoleń pracowników IZ RPOWP na podstawie analizy potrzeb szkoleniowych (uwzględnić w Rocznym Planie Działań Pomocy Technicznej – Działanie 7.1.).	Do końca października roku poprzedzającego rok obowiązywania.	Referaty Departamentu Wdrażania RPO, DRR, Departament Finansów, Biuro Audytu Wewnętrznego
2.	Kierownik Referatu Informacji i Promocji (DRR)	Dokonuje weryfikacji Roczного Planu Szkoleń. Jeśli TAK, akceptuje i przekazuje Dyrektorowi/Z-cy Dyrektora Departamentu Rozwoju Regionalnego. Jeśli NIE, przejść do pkt. 1.		
3.	Dyrektor /Z-ca Dyrektora Departamentu Rozwoju Regionalnego	Dokonuje weryfikacji Roczного Plan Szkoleń. Jeśli TAK, zatwierdza. Jeśli NIE, przejść do pkt. 1.	Do 15 listopada poprzedzającego rok obowiązywania	
4.	Kierownik Referatu Informacji i Promocji (DRR)	Na podstawie dostępnej oferty szkoleń w danym okresie przedstawia listę szkoleń Dyrektorowi/Z-cy Dyrektora Departamentu Rozwoju Regionalnego i kierownikom referatów.	W miarę potrzeb.	Referaty Departamentu Rozwoju Regionalnego, Departamentu Wdrażania RPO; Departament Finansów, Biuro Audytu

				Wewnętrznego
5.	Dyrektor/Z-ca Dyrektora Departamentu Rozwoju Regionalnego	W porozumieniu z Dyrektorami Departamentu Wdrażania RPO, Departament Finansów, Biura Audytu Wewnętrznego podejmuje decyzję o skierowaniu pracowników na szkolenie bądź organizacji szkolenia.	Niezwłocznie od momentu przedstawienia propozycji z pkt. 4	Dyrektor Departamentu Wdrażania RPO; Dyrektor Departamentu Finansów, Dyrektor Biura Audytu Wewnętrznego
6.	Stanowisko ds. pomocy technicznej Referat Informacji i Promocji (DRR)	Dokonuje formalności związanych z kierowaniem pracownika na szkolenie bądź organizacją szkolenia. Archiwizuje dokumenty.	Niezwłocznie od decyzji Dyrektora/ Z-ca Dyrektora Departamentu Rozwoju Regionalnego	

2.3.2 Instrukcja organizacji szkoleń dla Beneficjentów i potencjalnych Beneficjentów RPOWP

Lp.	Osoba wykonująca działanie	Działanie	Termin wykonania	Jednostki powiązane
Szkolenia dla potencjalnych Beneficjentów				
1.	Pracownicy Referatów Departamentu Wdrażania RPO wskazani przez Kierowników	Zgłaszają potrzebę organizacji szkolenia dla potencjalnych Beneficjentów do Referatu Administracyjnego (Departament Rozwoju Regionalnego) (drogą elektroniczną/ w formie papierowej)	Na bieżąco / przy ogłoszeniu konkursu o naborze wniosków.	Referat Administracyjny (DRR)
2.	Kierownik Referatu Administracyjnego (DRR)	Przyjmuje i przekazuje zgłoszenie z pkt 1 pracownikowi zajmującemu się organizacją szkoleń	Niezwłocznie od przyjęcia zgłoszenia z pkt. 1	Referaty Departamentu Wdrażania RPO
3.	Wyznaczony przez kierownika pracownik Referatu Administracyjnego (DRR)	Organizuje szkolenie dla potencjalnych Beneficjentów.	Zgodnie z ustalonym terminem szkolenia	
Szkolenie dla Beneficjentów				
1.	Pracownicy Referatów Departamentu Wdrażania RPO wskazani przez Kierowników	Zgłasza potrzebę organizacji szkolenia dla Beneficjentów do Referatu Administracyjnego (DRR) (drogą elektroniczną/ w formie papierowej)	Na bieżąco / po podjęciu przez Zarząd Województwa uchwały w sprawie wyboru projektów do dofinansowania.	Referat Administracyjny (DRR)
2.	Kierownik Referatu Administracyjnego (DRR)	Przyjmuje i przekazuje zgłoszenie z pkt. 1 pracownikowi zajmującemu się organizacją szkoleń	Niezwłocznie od przyjęcia zgłoszenia z pkt. 1	Referaty Departamentu Wdrażania RPO
3.	Wyznaczony przez kierownika pracownik Referatu Administracyjnego (DRR)	Organizuje szkolenie dla Beneficjentów.	Zgodnie z ustalonym terminem szkolenia	

2.4 Instrukcja dotycząca prowadzenia punktu informacyjnego

Lp.	Osoba wykonująca działanie	Działanie	Termin wykonania	Jednostki powiązane
1.	Stanowisko ds. informacji i promocji RPOWP Referat Informacji i Promocji (DRR)	Udziela informacji osobom zgłaszającym zapytanie bezpośrednio, telefonicznie, pisemnie lub za pomocą poczty elektronicznej (w przypadku braku możliwości udzielenia informacji – komunikuje się z pracownikami referatów Departamentu Wdrażania RPO). Rejestracja zapytania.	Na bieżąco.	Referaty Departamentu Wdrażania RPO
2.	Kierownik Referatu Informacji i Promocji (DRR)	Dokonuje weryfikacji pism sporządzonych w wersji papierowej. Jeśli TAK, akceptuje i przekazuje Dyrektorowi/Z-cy Dyrektora Departamentu Rozwoju Regionalnego Jeśli NIE, przejść do pkt. 1.	Niezwłocznie od przedstawienia pism do akceptacji	
3.	Dyrektor/Z-ca Dyrektora Departamentu Rozwoju Regionalnego	Weryfikuje pisma. Jeśli TAK, zatwierdza. Jeśli NIE, przejść do pkt. 1.	Niezwłocznie od przedstawienia pism do zatwierdzenia	
4.	Stanowisko ds. informacji i promocji RPOWP, Referat Informacji i Promocji (DRR)	Wysyła pismo do Beneficjenta. Archiwizuje dokumenty.	Niezwłocznie po zatwierdzeniu pisma przez Dyrektora/Z-cę Dyrektora Departamentu Rozwoju Regionalnego	

2.5 Instrukcja przygotowania wytycznych Instytucji Zarządzającej RPOWP dla Beneficjentów w zakresie informacji i promocji

W celu spełnienia wymogów informacyjno-promocyjnych, jakie Komisja Europejska nakłada na wszystkich Beneficjentów środków unijnych, Instytucja Zarządzająca RPOWP przygotowuje Wytyczne dla Beneficjentów w zakresie informacji i promocji. Wytyczne zawierają podstawowe regulacje unijne i krajowe związane z informacją i promocją, które muszą być stosowane przez wszystkich Beneficjentów Regionalnego Programu Operacyjnego Województwa Podlaskiego na lata 2007-2013 tj.: wymagania odnośnie znaków graficznych (logo Unii Europejskiej, logo Narodowej Strategii Spójności, logo Regionalnego Programu Operacyjnego, logo Województwa Podlaskiego), rodzaje działań informacyjnych (tablice informacyjne, tablice pamiątkowe itp.). Ponadto, Wytyczne zawierają przykłady dobrych i złych praktyk w zakresie promocji unijnego źródła dofinansowania oraz sposób nadzoru Instytucji Zarządzającej nad przestrzeganiem przepisów związanych z informacją i promocją. Wytyczne zostały zamieszczone na stronie internetowej RPOWP na lata 2007-2013.

Lp.	Osoba wykonująca działanie	Działanie	Termin wykonania	Jednostki powiązane
1.	Stanowisko ds. informacji i promocji RPOWP Referat Informacji i Promocji (DRR)	Przygotowuje projekt wytycznych IZ RPOWP dla Beneficjentów w zakresie informacji i promocji zwanych dalej Wytycznymi.	Po zatwierdzeniu Księgi Identyfikacji Wizualnej Narodowej Strategii Spójności (NSS).	Departament Wdrażania RPO
2.	Kierownik Referatu Informacji i Promocji (DRR)	Dokonuje weryfikacji Wytycznych. Jeśli TAK, akceptuje i przekazuje Dyrektorowi/Z-cy Dyrektora Departamentu Rozwoju Regionalnego Jeśli NIE, przejść do pkt 1.		
3.	Dyrektor/Z-ca Dyrektora Departamentu Rozwoju Regionalnego	Dokonuje weryfikacji Wytycznych. Jeśli TAK, zatwierdza. Jeśli NIE, przejść do pkt 1.		
4.	Stanowisko ds. informacji i promocji RPOWP Referat Informacji i Promocji (DRR)	Przekazuje projekt Wytycznych na posiedzenie Zarządu Województwa.		Referat Obsługi Zarządu
5.	Zarząd Województwa Podlaskiego	Zarząd Województwa zatwierdza Wytyczne w formie uchwały. Jeśli NIE, przejść do pkt 1.	Przed podpisaniem umów przez IZ RPOWP z Beneficjentami,	Referat Obsługi Zarządu
6.	Stanowisko ds. informacji i promocji RPOWP Referat Informacji i Promocji (DRR)	Zamieszcza Wytyczne na stronie internetowej: www.rpowp.wrotapodlasia.pl .	Niezwłocznie od zatwierdzenia Wytycznych przez Zarząd Województwa.	
Aktualizuje się Wytyczne, w miarę potrzeby, zgodnie z pkt. 1 – 6 niniejszej Instrukcji.				

3. Proces powoływania Komitetu (Pre-komitetu) Monitorującego

Procedurę wyboru członków Komitetu (Pre-komitetu) Monitorującego określają zatwierdzone 7 września 2007 r. wytyczne Ministra Rozwoju Regionalnego nr 3 dotyczące komitetów monitorujących (MRR/H//3(3)/09/2007).

Komitet (Pre-komitet) Monitorujący RPOWP powołuje Zarząd Województwa Podlaskiego w drodze uchwały. Celem działania Pre-komitetu Monitorującego jest przyspieszenie procesu realizacji Programu Operacyjnego, jeszcze przed wydaniem decyzji Komisji Europejskiej o jego zatwierdzeniu, opiniowanie Szczegółowego opisu priorytetów RPOWP, projektu Kryteriów wyboru projektów, projektu Regulaminu pracy Komitetu Monitorującego RPOWP.

Do zadań Komitetu (Pre-komitetu) Monitorującego RPOWP należy:

- analizowanie i zatwierdzanie kryteriów wyboru finansowanych operacji w ramach RPOWP oraz zatwierdzanie ewentualnych zmian tych kryteriów,
- dokonywanie okresowego przeglądu postępów na drodze do osiągnięcia konkretnych celów Programu na podstawie dokumentów przedkładanych przez Instytucję Zarządzającą RPOWP,
- analizowanie wyników wdrażania, w szczególności osiągnięcie celów określonych

dla każdej osi priorytetowej oraz oceny, o której mowa w art. 48, ust. 3 Rozporządzenia Rady (WE) nr 1083/2006 z dnia 11 lipca 2006 r.

- analizowanie i zatwierdzanie rocznych i końcowych sprawozdań z realizacji RPOWP,
- zapoznanie się z treścią rocznego sprawozdania audytowego lub jego częścią odnoszącą się do RPOWP wraz ze wszelkimi istotnymi uwagami, jakie może przedstawić Komisja Europejska,
- występowanie z wnioskiem do Instytucji Zarządzającej RPOWP o przeprowadzenie wszelkiego rodzaju przeglądów lub analiz Programu,
- analizowanie i zatwierdzanie wniosków o zmianę treści decyzji Komisji Europejskiej w sprawie wkładu Europejskiego Funduszu Rozwoju Regionalnego w ramach RPOWP,
- zapoznanie się z uwagami Komisji Europejskiej dotyczącymi analizy postępu osiągniętego w realizacji RPOWP,
- analizowanie i zatwierdzanie wniosków o zmianę treści Programu,
- przyjęcie Planu Komunikacji i akceptowanie jego aktualizacji.

W skład Komitetu (Pre-komitetu) Monitorującego RPOWP wchodzi:

- Przewodniczący Komitetu (Pre-komitetu) Monitorującego – przedstawiciel Instytucji Zarządzającej RPOWP – Marszałek Województwa Podlaskiego
- Przedstawiciele strony rządowej:
 - a) Wojewoda Podlaski lub jego przedstawiciel/przedstawiciele
 - b) przedstawiciel/przedstawiciele ministra właściwego ds. rozwoju regionalnego jako Instytucji Koordynującej RPO
 - c) przedstawiciel ministra właściwego ds. rozwoju regionalnego jako Instytucji Koordynującej NSRO
 - d) przedstawiciel/przedstawiciele ministra właściwego ds. gospodarki jako Instytucji Koordynującej proces lizboński w Polsce
 - e) przedstawiciel/przedstawiciele Instytucji Certyfikującej lub Instytucji Pośredniczącej w Certyfikacji,
- Przedstawiciele strony samorządowej:
 - a) przedstawiciel/przedstawiciele Instytucji Zarządzającej RPOWP
 - b) przedstawiciel/przedstawiciele Instytucji Pośredniczącej PO KL
 - c) trzech przedstawicieli miast na prawach powiatu
 - d) przedstawiciel powiatów w województwie
 - e) czterech przedstawicieli gmin w województwie
 - f) przedstawiciel innej instytucji ze względu na rodzaj działalności objętej Programem,
- Przedstawiciele partnerów społecznych i gospodarczych:
 - a) trzech przedstawicieli organizacji pracowników (1) i pracodawców (2)
 - b) pięciu przedstawicieli organizacji pozarządowych, w tym dwóch reprezentujących organizacje pożytku publicznego w rozumieniu ustawy o działalności pożytku publicznego i wolontariacie oraz jeden przedstawiciel organizacji zajmującej się zagadnieniami środowiska naturalnego
 - c) czterech przedstawicieli środowiska akademicko-naukowego
 - d) przedstawiciel innej niż wymienione wyżej organizacji ze względu na rodzaj działalności objętej Programem.

W posiedzeniach Komitetu (Pre-komitetu) Monitorującego RPOWP uczestniczą

w charakterze obserwatorów przedstawiciele:

- a) Ministra Infrastruktury i Rozwoju jako instytucji ds. koordynacji strategicznej
- b) każdej z ogólnopolskich organizacji jednostek samorządu terytorialnego wyłonionych na podstawie ustawy o Komisji Wspólnej Rządu i Samorządu Terytorialnego oraz przedstawicielach Rzeczypospolitej Polskiej w Komitecie Regionów Unii Europejskiej (Dz.U. 2005 r., Nr 90, poz. 759)
- c) Urzędu Kontroli Skarbowej
- d) Krajowej Jednostki Oceny
- e) Prezesa Najwyższej Izby Kontroli
- f) inne osoby na zaproszenie Przewodniczącego KM RPOWP
- g) przedstawiciel/przedstawiciele innych ministrów właściwych ze względu na rodzaj działalności objętej Programem
- h) przedstawiciel Komisji Europejskiej z głosem doradczym – z inicjatywy własnej przedstawiciela Komisji Europejskiej lub na wniosek Komitetu Monitorującego RPOWP.

W pracach KM RPOWP może uczestniczyć z głosem doradczym przedstawiciel Europejskiego Banku Inwestycyjnego oraz Europejskiego Funduszu Inwestycyjnego.

3.1 Instrukcja wyboru członków Komitetu (Pre-komitetu) Monitorującego Regionalny Program Operacyjny Województwa Podlaskiego na lata 2007-2013

3.1.1 Instrukcja wyboru przedstawicieli strony rządowej

Lp.	Osoba wykonująca działanie	Działanie	Termin wykonania	Jednostki powiązane
1.	Wyznaczony przez Kierownika Pracownik Referatu Monitorowania i Systemów Informatycznych (DRR)	Przygotowuje treść pisma do przedstawicieli strony rządowej: do Wojewody, ministra właściwego ds. rozwoju regionalnego jako instytucji koordynującej RPO, ministra właściwego ds. rozwoju regionalnego jako instytucji koordynującej NSRO, ministra właściwego ds. gospodarki jako instytucji koordynującej proces lizboński w Polsce, instytucji certyfikującej lub instytucji pośredniczącej w certyfikacji z prośbą o wskazanie swego przedstawiciela/ przedstawicieli do prac w Komitecie (Pre-Komitecie) Monitorującym RPOWP. Przekazuje projekt pisma Kierownikowi Referatu Monitorowania i Systemów Informatycznych (DRR)	W terminie wyznaczonym przez Kierownika Referatu Monitorowania i Systemów Informatycznych	
2.	Kierownik Referatu Monitorowania i Systemów Informatycznych (DRR)	Weryfikuje i akceptuje treść projektu pisma. Jeśli NIE, przejść do pkt 1 instrukcji. Przekazuje projekt pisma Dyrektorowi/ Z-cy Dyrektora Departamentu Rozwoju Regionalnego	Niezwłocznie po otrzymaniu od Pracownika Referatu Monitorowania i Systemów Informatycznych	
3.	Dyrektor/Z-ca Dyrektora Departamentu Rozwoju Regionalnego	Weryfikuje i zatwierdza treść projektu pisma. Jeśli NIE, przejść do pkt 1.	Niezwłocznie po otrzymaniu od Kierownika Referatu Monitorowania i Systemów Informatycznych	
4.	Wyznaczony przez Kierownika Pracownik Referatu Monitorowania i Systemów Informatycznych	Przekazuje pismo Marszałkowi Województwa Podlaskiego.	Niezwłocznie po zatwierdzeniu przez Dyrektora /Z-cę Dyrektora Departamentu Rozwoju Regionalnego	Kancelaria Departamentu Rozwoju Regionalnego
5.	Marszałek Województwa Podlaskiego	Podpisuje pismo.	Niezwłocznie po zapoznaniu się	Kancelaria Zarządu Województwa Podlaskiego
6.	Wyznaczony przez Kierownika Pracownik Referatu Monitorowania i Systemów Informatycznych	Wysyła pismo do przedstawicieli strony rządowej.	Niezwłocznie po podpisaniu przez Marszałka Województwa Podlaskiego	Kancelaria Departamentu Rozwoju Regionalnego
7.	Pracownik Kancelarii Departamentu Rozwoju Regionalnego	Przyjmuje w odpowiedzi na pismo zgłoszenia, rejestruje je w systemie kancelaryjnym i systemie obiegu dokumentów. Przekazuje zgłoszenia Dyrektorowi /Z-cy Dyrektora Departamentu Rozwoju Regionalnego	Niezwłocznie po wpłynięciu do Kancelarii Departamentu Rozwoju Regionalnego	

8.	Dyrektor /Z-ca Dyrektora Departamentu Rozwoju Regionalnego	Dekretuje zgłoszenia do Kierownika Referatu Monitorowania i Systemów Informatycznych	Niezwłocznie po zapoznaniu się	
9.	Kierownik Referatu Monitorowania i Systemów Informatycznych	Przekazuje zgłoszenia wyznaczonemu Pracownikowi Referatu Monitorowania i Systemów Informatycznych	Niezwłocznie po otrzymaniu od Dyrektora/Z-cy Dyrektora Departamentu Rozwoju Regionalnego	
10.	Wyznaczony przez Kierownika Pracownik Referatu Monitorowania i Systemów Informatycznych	Tworzy rejestr – listę zgłoszonych osób: wskazanych przedstawicieli strony rządowej.	Niezwłocznie po otrzymaniu od Kierownika Referatu Monitorowania i Systemów Informatycznych	

3.1.2 Instrukcja wyboru przedstawicieli strony samorządowej

Miasta na prawach powiatu:				
1.	Wyznaczony przez Kierownika Pracownik Referatu Monitorowania i Systemów Informatycznych (DRR)	Przygotowuje treść pisma do przedstawicieli strony samorządowej: do prezydentów miast na prawach powiatu z prośbą o wskazanie po jednym przedstawicieli do prac w Komitecie (Pre-Komitecie) Monitorującym RPOWP. Przekazuje projekt pisma Kierownikowi Referatu Monitorowania i Systemów Informatycznych.	W terminie wyznaczonym przez Kierownika Referatu Monitorowania i Systemów Informatycznych	
2.	Kierownik Referatu Monitorowania i Systemów Informatycznych (DRR)	Weryfikuje i akceptuje treść projektu pisma. Jeśli NIE, przejść do pkt 1 instrukcji. Przekazuje projekt pisma Dyrektorowi/Z-ca Dyrektora Departamentu Rozwoju Regionalnego	Niezwłocznie po otrzymaniu od Pracownika Referatu Monitorowania i Systemów Informatycznych	
3.	Dyrektor/Z-ca Dyrektora Departamentu Rozwoju Regionalnego	Weryfikuje i zatwierdza treść projektu pisma. Jeśli NIE, przejść do pkt 1	Niezwłocznie po otrzymaniu od Kierownika Referatu Monitorowania i Systemów Informatycznych	
4.	Wyznaczony przez Kierownika Pracownik Referatu Monitorowania i Systemów Informatycznych (DRR)	Przekazuje pismo Marszałkowi Województwa Podlaskiego.	Niezwłocznie po zatwierdzeniu przez Dyrektora/Z-cę Dyrektora Departamentu Rozwoju Regionalnego	Kancelaria Departamentu Rozwoju Regionalnego

5.	Marszałek Województwa Podlaskiego	Podpisuje pismo.	Niezwłocznie po zapoznaniu się	Kancelaria Zarządu Województwa Podlaskiego
6.	Wyznaczony przez Kierownika Pracownik Referatu Monitorowania i Systemów Informatycznych	Wysyła pismo do przedstawicieli strony samorządowej: do prezydentów miast na prawach powiatu.	Niezwłocznie po podpisaniu przez Marszałka Województwa Podlaskiego	Kancelaria Departamentu Rozwoju Regionalnego
7.	Pracownik Kancelarii Departamentu Rozwoju Regionalnego	Przyjmuje w odpowiedzi na pismo zgłoszenia, rejestruje je w systemie kancelaryjnym i systemie obiegu dokumentów. Przekazuje zgłoszenia Dyrektorowi/Z-cy Dyrektora Departamentu Rozwoju Regionalnego	Niezwłocznie po wpłynięciu do Kancelarii Departamentu Rozwoju Regionalnego	
8.	Dyrektor /Z-ca Dyrektora Departamentu Rozwoju Regionalnego	Dekretuje zgłoszenia do Kierownika Referatu Monitorowania i Systemów Informatycznych	Niezwłocznie po zapoznaniu się	
9.	Kierownik Referatu Monitorowania i Systemów Informatycznych	Przekazuje zgłoszenia wyznaczonemu Pracownikowi Referatu Monitorowania i Systemów Informatycznych	Niezwłocznie po otrzymaniu od Dyrektora/Z-cy Dyrektora Departamentu Rozwoju Regionalnego	
10.	Wyznaczony przez Kierownika Pracownik Referatu Monitorowania i Systemów Informatycznych	Tworzy rejestr – listę zgłoszonych osób: wskazanych przedstawicieli strony samorządowej – prezydentów miast na prawach powiatu.	Niezwłocznie po otrzymaniu od Kierownika Referatu Monitorowania i Systemów Informatycznych	
Szczebel powiatowy i gminny:				
1.	Wyznaczony przez Kierownika Pracownik Referatu Monitorowania i Systemów Informatycznych (DRR)	Przygotowuje treść ogłoszenia o rozpoczęciu procedury naboru przedstawicieli jednostek samorządu terytorialnego szczebla powiatowego i przedstawicieli jednostek samorządu terytorialnego szczebla gminnego do udziału w pracach Komitetu Monitorującego (Pre-Komitetu) RPOWP. Przekazuje projekt ogłoszenia Kierownikowi Referatu Monitorowania i Systemów Informatycznych	W terminie wyznaczonym przez Kierownika Referatu Monitorowania i Systemów Informatycznych	
2.	Kierownik Referatu Monitorowania i Systemów Informatycznych (DRR)	Weryfikuje i akceptuje treść projektu ogłoszenia. Jeśli NIE, przejść do pkt 1 instrukcji. Przekazuje projekt ogłoszenia Dyrektorowi/Z-cy Dyrektora Departamentu Rozwoju Regionalnego	Niezwłocznie po otrzymaniu od Pracownika Referatu Monitorowania i Systemów Informatycznych	
3.	Dyrektor /Z-ca Dyrektora Departamentu	Weryfikuje i zatwierdza treść projektu ogłoszenia. Jeśli NIE, przejść do pkt 1 instrukcji.	Niezwłocznie po otrzymaniu od Kierownika	

	Rozwoju Regionalnego			
4.	Wyznaczony przez Kierownika Pracownik Referatu Monitorowania i Systemów Informatycznych	Przekazuje treść ogłoszenia do Referatu Informacji i Promocji (DRR) celem przekazania do redakcji dziennika o zasięgu regionalnym, a także umieszczenia go na stronie internetowej Urzędu Marszałkowskiego.	Niezwłocznie po zatwierdzeniu przez Dyrektora/Z-cę Dyrektora Departamentu Rozwoju Regionalnego	Referat Informacji i Promocji (DRR)
5.	Pracownik Kancelarii Departamentu Rozwoju Regionalnego	Przyjmuje w odpowiedzi na ogłoszenie zgłoszenia, rejestruje je w systemie kancelaryjnym i systemie obiegu dokumentów. Przekazuje zgłoszenia Dyrektorowi /Z-cy Dyrektora Departamentu Rozwoju Regionalnego	Niezwłocznie, nie później niż w terminie wskazanym w ogłoszeniu.	
6.	Dyrektor/Z-ca Dyrektora Departamentu Rozwoju Regionalnego	Dekretuje zgłoszenia do Kierownika Referatu Monitorowania i Systemów Informatycznych	Niezwłocznie po zapoznaniu się	
7.	Kierownik Referatu Monitorowania i Systemów Informatycznych	Przekazuje zgłoszenia wybranemu Pracownikowi Referatu Monitorowania i Systemów Informatycznych	Niezwłocznie po otrzymaniu od Dyrektora/Z-cy Dyrektora Departamentu Rozwoju Regionalnego	
8.	Wyznaczony przez Kierownika Pracownik Referatu Monitorowania i Systemów Informatycznych	Dokonuje oceny formalnej zgłoszeń.	21 dni roboczych od wyznaczonego terminu ich składania	
9.	Wyznaczony przez Kierownika Pracownik Referatu Monitorowania i Systemów Informatycznych	Tworzy listę zgłoszeń poprawnych pod względem formalnym i zgłoszeń nie spełniających wymogów formalnych. Przekazuje Kierownikowi Referatu Monitorowania i Systemów Informatycznych.	Niezwłocznie po dokonaniu oceny	
10.	Kierownik Referatu Monitorowania i Systemów Informatycznych	Weryfikuje listy. Przekazuje zweryfikowane listy Dyrektorowi/Z-cy Dyrektora Departamentu Rozwoju Regionalnego	Niezwłocznie po otrzymaniu od Pracownika Referatu Monitorowania i Systemów Informatycznych	
11.	Dyrektor/Z-ca Dyrektora Departamentu Rozwoju Regionalnego	Zatwierdza listę kandydatów, których zgłoszenia przeszły pozytywnie etap oceny formalnej.	Niezwłocznie po otrzymaniu od Kierownika Referatu Monitorowania i Systemów Informatycznych	
12.	Wyznaczony przez Kierownika Pracownik Referatu Monitorowania i	Przekazuje Marszałkowi Województwa Podlaskiego listę kandydatów.	Niezwłocznie po zatwierdzeniu przez Dyrektora/Z-cę	

	Systemów Informatycznych		Dyrektora Departamentu Rozwoju Regionalnego	
13.	Wyznaczony przez Kierownika Pracownik Referatu Monitorowania i Systemów Informatycznych	Przekazuje listę kandydatów, których zgłoszenia przeszły pozytywnie etap oceny formalnej do Informacji i Promocji celem umieszczenia na stronie internetowej Urzędu Marszałkowskiego.	Niezwłocznie po zatwierdzeniu przez Dyrektora/Z-cę Dyrektora Departamentu Rozwoju Regionalnego	Referat Pomocy Informacji i Promocji
14.	Marszałek Województwa Podlaskiego	Po zapoznaniu się z listą kandydatów, których zgłoszenia przeszły pozytywnie etap oceny formalnej dokonuje wyboru jednego przedstawiciela jednostek samorządu terytorialnego szczebla powiatowego na podstawie następującego kryterium: <ul style="list-style-type: none"> • Kandydatem na członka Komitetu (Pre-Komitetu) Monitorującego RPOWP może być: starosta/członek zarządu oraz czterech przedstawicieli jednostek samorządu terytorialnego szczebla gminnego reprezentujących północ, południe, wschód i zachód województwa na podstawie następującego kryterium: • Kandydatem na członka Komitetu (Pre-Komitetu) Monitorującego RPOWP może być: burmistrz/zastępca, wójt/zastępca/sekretarz 	Niezwłocznie po otrzymaniu	
15.	Wyznaczony przez Kierownika Pracownik Referatu Monitorowania i Systemów Informatycznych	Tworzy rejestr – listę wybranych osób: przedstawiciela jednostek samorządu terytorialnego szczebla powiatowego oraz przedstawicieli jednostek samorządu terytorialnego szczebla gminnego.	Niezwłocznie po otrzymaniu od Marszałka Województwa Podlaskiego	

3.1.3 Instrukcja wyboru przedstawicieli partnerów społecznych i gospodarczych

Schemat wyboru przedstawicieli partnerów społecznych i gospodarczych:				
Organizacje pracowników i pracodawców:				
1.	Wyznaczony przez Kierownika Pracownik Referatu Monitorowania i Systemów Informatycznych (DRR)	Przygotowuje treść pisma do Wojewódzkiej Komisji Dialogu Społecznego z prośbą o wskazanie przedstawiciela organizacji pracowników i dwóch przedstawicieli organizacji pracodawców do prac w Komitecie (Pre-Komitecie) Monitorującym RPOWP. Przekazuje projekt pisma Kierownikowi Referatu Monitorowania i Systemów Informatycznych	W terminie wyznaczonym przez Kierownika Referatu Monitorowania i Systemów Informatycznych (DRR)	

2.	Kierownik Referatu Monitorowania i Systemów Informatycznych (DRR)	Weryfikuje i akceptuje treść projektu pisma. Jeśli NIE, przejść do pkt 1 instrukcji. Przekazuje projekt pisma Dyrektorowi /Z-cy Dyrektora Departamentu Rozwoju Regionalnego	Niezwłocznie po otrzymaniu od Pracownika Referatu Monitorowania i Systemów Informatycznych	
3.	Dyrektor /Z-ca Dyrektora Departamentu Rozwoju Regionalnego	Weryfikuje i zatwierdza treść projektu pisma. Jeśli NIE, przejść do pkt 1 instrukcji.	Niezwłocznie po otrzymaniu od Kierownika Referatu Monitorowania i Systemów Informatycznych	
4.	Wyznaczony przez Kierownika Pracownik Referatu Monitorowania i Systemów Informatycznych	Przekazuje projekt pisma Marszałkowi Województwa Podlaskiego.	Niezwłocznie po zatwierdzeniu przez Dyrektora/Z-cę Dyrektora Departamentu Rozwoju Regionalnego	Kancelaria Departamentu Rozwoju Regionalnego
5.	Marszałek Województwa Podlaskiego	Podpisuje pismo.	Niezwłocznie po zapoznaniu się	Kancelaria Zarządu Województwa Podlaskiego
6.	Wyznaczony przez Kierownika Pracownik Referatu Monitorowania i Systemów Informatycznych	Wysła pismo do Wojewódzkiej Komisji Dialogu Społecznego za pośrednictwem Kancelarii Departamentu Rozwoju Regionalnego .	Niezwłocznie po podpisaniu przez Marszałka Województwa Podlaskiego	Wojewódzka Komisja Dialogu Społecznego
7.	Pracownik Kancelarii Departamentu Rozwoju Regionalnego	Przyjmuje w odpowiedzi na pismo zgłoszenia, rejestruje je w systemie kancelaryjnym i systemie obiegu dokumentów. Przekazuje zgłoszenia Dyrektorowi/Z-cy Dyrektora Departamentu Rozwoju Regionalnego	Niezwłocznie po wpłynięciu	
8.	Dyrektor /Z-ca Dyrektora Departamentu Rozwoju Regionalnego	Dekretuje zgłoszenia do Kierownika Referatu Monitorowania i Systemów Informatycznych	Niezwłocznie po zapoznaniu się	
9.	Kierownik Referatu Monitorowania i Systemów Informatycznych	Przekazuje zgłoszenia wyznaczonemu Pracownikowi Referatu Monitorowania i Systemów Informatycznych	Niezwłocznie po otrzymaniu od Dyrektora/Z-cy Dyrektora Departamentu Rozwoju Regionalnego	
10.	Wyznaczony przez Kierownika Pracownik Referatu Monitorowania i Systemów Informatycznych	Tworzy rejestr – listę zgłoszonych osób: przedstawicieli organizacji pracowników i pracodawców.	Niezwłocznie po otrzymaniu od Kierownika Referatu Monitorowania i Systemów Informatycznych	

Organizacje pozarządowe:				
1.	Wyznaczony przez Kierownika Pracownik Referatu Monitorowania i Systemów Informatycznych (DRR)	Przygotowuje treść ogłoszenia o rozpoczęciu procedury naboru przedstawicieli organizacji pozarządowych do udziału w pracach Komitetu (Pre-Komitetu) Monitorującego RPOWP. Przekazuje projekt ogłoszenia Kierownikowi Referatu Monitorowania i Systemów Informatycznych (DRR)	W terminie wyznaczonym przez Kierownika Referatu Monitorowania i Systemów Informatycznych	
2.	Kierownik Referatu Monitorowania i Systemów Informatycznych (DRR)	Weryfikuje i akceptuje treść projektu ogłoszenia. Jeśli NIE, przejść do pkt 1. Przekazuje projekt ogłoszenia Dyrektorowi/Z-cy Dyrektora Departamentu Rozwoju Regionalnego	Niezwłocznie po otrzymaniu od Pracownika Referatu Monitorowania i Systemów Informatycznych	
3.	Dyrektor /Z-ca Dyrektora Departamentu Rozwoju Regionalnego	Weryfikuje i zatwierdza treść projektu ogłoszenia. Jeśli NIE, przejść do pkt 1.	Niezwłocznie po otrzymaniu od Kierownika Referatu Monitorowania i Systemów Informatycznych	
4.	Wyznaczony przez Kierownika Pracownik Referatu Monitorowania i Systemów Informatycznych	Przekazuje treść ogłoszenia do Referatu Informacji i Promocji (DRR) celem przekazania do redakcji dziennika o zasięgu regionalnym, a także umieszczenia go na stronie internetowej Urzędu Marszałkowskiego.	Niezwłocznie po zatwierdzeniu przez Dyrektora/Z-cę Dyrektora Departamentu Rozwoju Regionalnego	Referat Informacji i Promocji (DRR)
5.	Pracownik Kancelarii Departamentu Rozwoju Regionalnego	Przyjmuje w odpowiedzi na ogłoszenie zgłoszenia, rejestruje je w systemie kancelaryjnym i systemie obiegu dokumentów. Przekazuje zgłoszenia Dyrektorowi/Z-cy Dyrektora Departamentu Rozwoju Regionalnego	Niezwłocznie i nie później niż w terminie wskazanym w ogłoszeniu.	
6.	Dyrektor/Z-ca Dyrektora Departamentu Rozwoju Regionalnego	Dekretuje zgłoszenia do Kierownika Referatu Monitorowania i Systemów Informatycznych	Niezwłocznie po zapoznaniu się	
7.	Kierownik Referatu Monitorowania i Systemów Informatycznych	Przekazuje zgłoszenia wyznaczonemu Pracownikowi Referatu Monitorowania i Sprawozdawczości	Niezwłocznie po otrzymaniu od Dyrektora/Z-cy Dyrektora Departamentu Rozwoju Regionalnego	
8.	Wyznaczony przez Kierownika Pracownik Referatu Monitorowania i Systemów Informatycznych	Dokonuje oceny formalnej zgłoszeń.	21 dni roboczych od wyznaczonego terminu ich składania.	

9.	Wyznaczony przez Kierownika Pracownik Referatu Monitorowania i Systemów Informatycznych	Tworzy listę zgłoszeń poprawnych pod względem formalnym i zgłoszeń nie spełniających wymogów formalnych. Przekazuje listy Kierownikowi Referatu Monitorowania i Systemów Informatycznych.	Niezwłocznie po przeprowadzeniu oceny	
10.	Kierownik Referatu Monitorowania i Systemów Informatycznych	Weryfikuje listy. Przekazuje zweryfikowane listy Dyrektorowi/Z-cy Dyrektora Departamentu Rozwoju Regionalnego	Niezwłocznie po otrzymaniu od Pracownika Referatu Monitorowania i Systemów Informatycznych	
11.	Dyrektor /Z-ca Dyrektora Departamentu Rozwoju Regionalnego	Zatwierdza listę kandydatów, których zgłoszenia przeszły pozytywnie etap oceny formalnej.	Niezwłocznie po otrzymaniu od Kierownika Referatu Monitorowania i Systemów Informatycznych	
12.	Wyznaczony przez Kierownika Pracownik Referatu Monitorowania i Systemów Informatycznych	Przekazuje poprawne formalnie zgłoszenia do Rady Działalności Pożytku Publicznego.	Niezwłocznie po otrzymaniu od Dyrektora /Z-cy Dyrektora Departamentu Rozwoju Regionalnego	Rada Działalności Pożytku Publicznego Kancelaria Departamentu Rozwoju Regionalnego
13.	Wyznaczony przez Kierownika Pracownik Referatu Monitorowania i Systemów Informatycznych	Przekazuje zatwierdzoną listę kandydatów, których zgłoszenia przeszły pozytywnie etap oceny formalnej do Referatu Informacji i Promocji (DRR) celem umieszczenia na stronie internetowej Urzędu Marszałkowskiego.	Niezwłocznie po zatwierdzeniu przez Dyrektora /Z-cę Dyrektora Departamentu Rozwoju Regionalnego	Referat Informacji i Promocji (DRR)
14.	Rada Działalności Pożytku Publicznego	Rekomenduje Instytucji Zarządzającej spośród przekazanych zgłoszeń przedstawicieli organizacji.	Niezwłocznie po zapoznaniu się	
15.	Wyznaczony przez Kierownika Pracownik Referatu Monitorowania i Systemów Informatycznych	Tworzy rejestr – listę zgłoszonych osób: rekomendowanych przez Radę Działalności Pożytku Publicznego przedstawicieli organizacji pozarządowych.	Niezwłocznie po otrzymaniu rekomendacji od Rady Działalności Pożytku Publicznego	
Środowisko akademicko-naukowe:				
1.	Wyznaczony przez Kierownika Pracownik Referatu Monitorowania i Systemów Informatycznych (DRR)	Przygotowuje treść ogłoszenia o rozpoczęciu procedury naboru przedstawicieli środowiska naukowo-akademickiego do udziału w pracach Komitetu (Pre-Komitetu) Monitorującego RPOWP. Przekazuje projekt ogłoszenia Kierownikowi Referatu Monitorowania i Systemów Informatycznych (DRR)	W terminie wyznaczonym przez Kierownika Referatu Monitorowania i Systemów Informatycznych	

2.	Kierownik Referatu Monitorowania i Systemów Informatycznych	Weryfikuje i akceptuje treść projektu ogłoszenia. Jeśli NIE, przejść do pkt 1. Przekazuje projekt ogłoszenia Dyrektorowi/Z-cy Dyrektora Departamentu Rozwoju Regionalnego	Niezwłocznie po otrzymaniu od Pracownika Referatu Monitorowania i Systemów Informatycznych	
3.	Dyrektor/Z-ca Dyrektora Departamentu Rozwoju Regionalnego	Weryfikuje i zatwierdza treść projektu ogłoszenia. Jeśli NIE, przejść do pkt 1 instrukcji.	Niezwłocznie po otrzymaniu od Kierownika	
4.	Wyznaczony przez Kierownika Pracownik Referatu Monitorowania i Systemów Informatycznych	Przekazuje treść ogłoszenia do Referatu Informacji i Promocji (DRR) celem przekazania do redakcji dziennika o zasięgu regionalnym, a także umieszczenia go na stronie internetowej UMWP	Niezwłocznie po zatwierdzeniu przez Dyrektora/Z-cę Dyrektora Departamentu Rozwoju Regionalnego	Referat Informacji i Promocji (DRR)
5.	Pracownik Kancelarii Departamentu Rozwoju Regionalnego	Przyjmuje w odpowiedzi na ogłoszenie zgłoszenia, rejestruje je w systemie kancelaryjnym i systemie obiegu dokumentów. Przekazuje zgłoszenia Dyrektorowi/Z-ca Dyrektora Departamentu Rozwoju Regionalnego	Niezwłocznie i nie później niż w terminie wskazanym w ogłoszeniu.	
6.	Dyrektor/Z-ca Dyrektora Departamentu Rozwoju Regionalnego	Dekretuje zgłoszenia do Kierownika Referatu Monitorowania i Systemów Informatycznych	Niezwłocznie po zapoznaniu się	
7.	Kierownik Referatu Monitorowania i Systemów Informatycznych	Przekazuje zgłoszenia wyznaczonemu pracownikowi Referatu Monitorowania i Systemów Informatycznych	Niezwłocznie po otrzymaniu od Dyrektora/Z-ca Dyrektora Departamentu Rozwoju Regionalnego	
8.	Wyznaczony przez Kierownika Pracownik Referatu Monitorowania i Systemów Informatycznych	Dokonyuje oceny formalnej zgłoszeń.	21 dni roboczych od wyznaczonego terminu ich składania.	
9.	Wyznaczony przez Kierownika Pracownik Referatu Monitorowania i Systemów Informatycznych	Tworzy listę zgłoszeń poprawnych pod względem formalnym i zgłoszeń nie spełniających wymogów formalnych. Przekazuje listy Kierownikowi.	Niezwłocznie po dokonaniu oceny	
10.	Kierownik Referatu Monitorowania i Systemów Informatycznych	Weryfikuje listy. Przekazuje zweryfikowane listy Dyrektorowi/Z-cy Dyrektora Departamentu Rozwoju Regionalnego	Niezwłocznie po otrzymaniu od Pracownika Referatu Monitorowania i Systemów Informatycznych	

11.	Dyrektor/Z-ca Dyrektora Departamentu Rozwoju Regionalnego	Zatwierdza listę kandydatów, których zgłoszenia przeszły pozytywnie etap oceny formalnej.	Niezwłocznie po otrzymaniu od Kierownika Referatu Monitorowania i Systemów Informatycznych	
12.	Wyznaczony przez Kierownika Pracownik Referatu Monitorowania i Systemów Informatycznych	Przekazuje Marszałkowi listę kandydatów.	Niezwłocznie po zatwierdzeniu przez Dyrektora/Z-cę Dyrektora Departamentu Rozwoju Regionalnego	
13.	Wyznaczony przez Kierownika Pracownik Referatu Monitorowania i Systemów Informatycznych	Przekazuje zatwierdzoną listę kandydatów, których zgłoszenia przeszły pozytywnie etap oceny formalnej do Referatu Informacji i Promocji (DRR) celem umieszczenia na stronie internetowej Urzędu Marszałkowskiego.	Niezwłocznie po zatwierdzeniu przez Dyrektora /Z-cę Dyrektora Departamentu Rozwoju Regionalnego	Referat Informacji i Promocji (DRR)
14.	Marszałek Województwa Podlaskiego	Po zapoznaniu się z listą kandydatów, których zgłoszenia przeszły pozytywnie etap oceny formalnej dokonuje wyboru czterech przedstawicieli środowiska akademicko-naukowego na podstawie następujących kryteriów: Kandydaci na członków Komitetu (Pre-Komitetu) Monitorującego RPOWP powinni spełniać następujące warunki: <ul style="list-style-type: none"> • Minimum 3 letni staż pracy w danej instytucji • Wiedza z zakresu funkcjonowania funduszy strukturalnych (poświadczona stosownym dokumentem) 	Niezwłocznie po otrzymaniu	
15.	Wyznaczony przez Kierownika Pracownik Referatu Monitorowania i Systemów Informatycznych	Tworzy rejestr – listę wybranych osób: wybranych przedstawicieli środowiska akademicko-naukowego.	Niezwłocznie po otrzymaniu od Marszałka Województwa Podlaskiego	

Schemat wyboru Obserwatorów:

1.	Wyznaczony przez Kierownika Pracownik Referatu Monitorowania i Systemów Informatycznych (DRR)	Przygotowuje treść pisma do: Ministra Infrastruktury i Rozwoju jako instytucji ds. koordynacji strategicznej, każdej z ogólnopolskich organizacji jednostek samorządu terytorialnego wyłonionych na podstawie ustawy o Komisji Wspólnej Rządu i Samorządu Terytorialnego oraz przedstawicielach Rzeczypospolitej Polskiej w Komitecie Regionów Unii Europejskiej, Urzędu Kontroli Skarbowej, Krajowej Jednostki Oceny, Prezesa Najwyższej Izby Kontroli, innych osób na zaproszenie Przewodniczącego, przedstawicieli innych ministrów	W terminie wyznaczonym przez Kierownika Referatu Monitorowania i Systemów Informatycznych (DRR)	
----	---	--	---	--

		właściwych ze względu na rodzaj działalności objętej programem, przedstawicieli KE, EBI, EFI z prośbą o wskazanie swego przedstawiciela do prac w Komitecie (Pre-Komitecie) Monitorującym RPOWP w charakterze obserwatora. Przekazuje projekt pisma Kierownikowi Referatu Monitorowania i Systemów Informatycznych.		
2.	Kierownik Referatu Monitorowania i Systemów Informatycznych	Weryfikuje i akceptuje treść projektu pisma. Jeśli NIE, przejść do pkt 1 instrukcji. Przekazuje projekt pisma Dyrektorowi/ Z-cy Dyrektora Departamentu Rozwoju Regionalnego	Po otrzymaniu od Pracownika Referatu Monitorowania i Systemów Informatycznych	
3.	Dyrektor/Z-ca Dyrektora Departamentu Rozwoju Regionalnego	Weryfikuje i akceptuje treść projektu pisma. Jeśli NIE, przejść do pkt 1.	Po otrzymaniu od Kierownika Referatu Monitorowania i Systemów Informatycznych	
4.	Wyznaczony przez Kierownika Pracownik Referatu Monitorowania i Systemów Informatycznych	Przekazuje pismo Marszałkowi Województwa Podlaskiego.	Po otrzymaniu od Dyrektora /Z-cy Dyrektora Departamentu Rozwoju Regionalnego	Kancelaria Departamentu Rozwoju Regionalnego
5.	Marszałek Województwa Podlaskiego	Podpisuje pismo.	Niezwłocznie po zapoznaniu się	Kancelaria Zarządu Województwa Podlaskiego
6.	Wyznaczony przez Kierownika Pracownik Referatu Monitorowania i Systemów Informatycznych	Wysyła pismo do podmiotów występujących w charakterze obserwatorów.	Niezwłocznie po podpisaniu przez Marszałka Województwa Podlaskiego	Kancelaria Departamentu Rozwoju Regionalnego
7.	Pracownik Kancelarii Departamentu Rozwoju Regionalnego	Przyjmuje w odpowiedzi na pismo zgłoszenia, rejestruje je w systemie kancelaryjnym i systemie obiegu dokumentów. Przekazuje zgłoszenia Dyrektorowi/Z-cy Dyrektora Departamentu Rozwoju Regionalnego	Niezwłocznie po wpłynięciu	
8.	Dyrektor/Z-ca Dyrektora Departamentu Rozwoju Regionalnego	Dekretuje zgłoszenia do Kierownika Referatu Monitorowania i Systemów Informatycznych	Niezwłocznie po zapoznaniu się	
9.	Kierownik Referatu Monitorowania i Systemów Informatycznych	Przekazuje zgłoszenia wybranemu pracownikowi.	Niezwłocznie po otrzymaniu od Dyrektora /Z-cy Dyrektora Departamentu Rozwoju Regionalnego	

10.	Wyznaczony przez Kierownika Pracownik Referatu Monitorowania i Systemów Informatycznych	Tworzy rejestr – listę zgłoszonych osób: wskazanych obserwatorów.	Niezwłocznie po otrzymaniu od Kierownika Referatu Monitorowania i Systemów Informatycznych	
Zakończenie procedury naboru członków Komitetu (Pre-Komitetu) Monitorującego RPOWP wspólne dla wszystkich stron:				
1.	Wyznaczony przez Kierownika Pracownik Referatu Monitorowania i Systemów Informatycznych (DRR)	Na podstawie rejestrów-list zgłoszonych osób tworzy listę członków Komitetu (Pre-Komitetu) Monitorującego RPOWP.	W terminie wyznaczonym przez Kierownika Referatu Monitorowania i Systemów Informatycznych	
2.	Wyznaczony przez Kierownika Pracownik Referatu Monitorowania i Systemów Informatycznych	Przygotowuje projekt Uchwały Zarządu Województwa w sprawie powołania Komitetu (Pre-Komitetu) Monitorującego RPOWP.	Zgodnie z terminem obrad Zarządu Województwa Podlaskiego, na najbliższe posiedzenie	
3.	Kierownik Referatu Monitorowania i Systemów Informatycznych	Weryfikuje i akceptuje projekt uchwały. Jeśli nie: przejdź do pkt 2	Niezwłocznie po otrzymaniu od Pracownika Referatu Monitorowania i Systemów Informatycznych	
4.	Dyrektor /Z-ca Dyrektora Departamentu Rozwoju Regionalnego	Zatwierdza projekt uchwały	Niezwłocznie po otrzymaniu od Kierownika Referatu Monitorowania i Systemów Informatycznych	
5.	Wyznaczony przez Kierownika Pracownik Referatu Monitorowania i Systemów Informatycznych	Przekazuje ww. dokumenty do Zarządu Województwa Podlaskiego	Niezwłocznie po zatwierdzeniu przez Dyrektora/Z-cę Dyrektora Departamentu Rozwoju Regionalnego	Referat Obsługi Zarządu
6.	Zarząd Województwa Podlaskiego	Powołuje Komitet (Pre-Komitetu) Monitorujący RPOWP w drodze uchwały	Na najbliższym posiedzeniu	Referat Obsługi Zarządu
7.	Wyznaczony przez Kierownika Pracownik Referatu Monitorowania i Systemów Informatycznych	Po podjęciu uchwały przez Zarząd Województwa Podlaskiego pisemnie informuje wybranych do Komitetu (Pre-Komitetu) Monitorującego RPOWP członków.	Niezwłocznie po podjęciu Uchwały przez Zarząd Województwa Podlaskiego	
8.	Wyznaczony przez Kierownika Pracownik Referatu	Przekazuje listę członków Komitetu (Pre-Komitetu) Monitorującego RPOWP do Referatu Informacji i Promocji (DRR)	Niezwłocznie po podjęciu Uchwały przez Zarząd	Referat Informacji i Promocji

	Monitorowania i Systemów Informatycznych	celem umieszczenia na stronie internetowej Urzędu Marszałkowskiego.	Województwa Podlaskiego	(DRR)
--	--	---	-------------------------	-------

3.2 Instrukcja obsługi prac Komitetu Monitorującego RPOWP

Komitet Monitorujący RPOWP zapewnia jakość realizacji Programu oraz upewnia się co do skuteczności jego realizacji. Obraduje na posiedzeniach zwoływanych nie rzadziej niż raz na pół roku przez Przewodniczącego KM RPOWP. Pracami KM RPOWP kieruje Przewodniczący, którego funkcję pełni Marszałek Województwa Podlaskiego. Obsługę organizacyjną i techniczną prac Komitetu Monitorującego RPOWP zapewnia Sekretariat Komitetu Monitorującego RPOWP, który funkcjonuje w ramach Referatu Monitorowania i Systemów Informatycznych (Departament Rozwoju Regionalnego). Obowiązki Kierownika Sekretariatu Komitetu Monitorującego RPOWP pełni Kierownik Referatu Monitorowania i Systemów Informatycznych. Szczegółowy tryb pracy Komitetu Monitorującego RPOWP określa Regulamin Komitetu Monitorującego RPOWP, przyjmowany uchwałą przez Komitet Monitorujący RPOWP (załącznik nr II.3). Materiały i dokumenty przekazywane KM RPOWP są to w szczególności: kryteria wyboru projektów oraz ewentualne zmiany tych kryteriów, wyniki ewaluacji (ocen) Programu oraz informacje nt. stanu wdrażania rekomendacji z ewaluacji, sprawozdania z realizacji RPOWP (okresowe – do wiadomości, roczne i końcowe), wnioski o zmianę treści decyzji Komisji Europejskiej w sprawie wkładu Europejskiego Funduszu Rozwoju Regionalnego w ramach RPOWP, informacje nt. rocznego sprawozdania audytowego wraz ze wszelkimi istotnymi uwagami, jakie może przedstawić Komisja Europejska i inne służące analizowaniu rezultatów realizacji Programu.

KM RPOWP zatwierdza w formie uchwały KM RPOWP następujące dokumenty: Regulamin KM RPOWP, kryteria wyboru projektów oraz ewentualne zmiany tych kryteriów, sprawozdania (roczne i końcowe) z wdrażania RPOWP, akceptację Planu Komunikacji RPOWP na lata 2007-2013, wszelkie propozycje zmian treści decyzji KE w sprawie wkładu funduszy w RPOWP oraz protokoły z posiedzeń KM RPOWP.

Lp.	Osoba wykonująca działanie	Działanie	Termin wykonania	Jednostki powiązane
1.	Dyrektor/Z-ca Dyrektora Departamentu Rozwoju Regionalnego	Zleca zwołanie posiedzenia Komitetu Monitorującego RPOWP. Kierownicy referatów DRR i DWRPO zgłaszają potrzebę zwołania posiedzenia Komitetu Monitorującego RPOWP. Przekazują pismem i pocztą elektroniczną do Sekretariatu Komitetu Monitorującego RPOWP komplet materiałów do przedstawienia w formie informacji lub zatwierdzenia w formie uchwały KM RPOWP (4 egz. uchwał, w tym jedna parafowana przez Dyrektora /Zastępcę	Nie później niż na 28 dni kalendarzowych przed posiedzeniem Komitetu Monitorującego RPOWP	Sekretariat Komitetu Monitorującego RPOWP, Biuro Prawne UMWP

		Dyrektora właściwego departamentu i radcę prawnego)		
2.	Wyznaczony przez Kierownika Pracownik Sekretariatu Komitetu Monitorującego RPOWP	Przygotowuje zaproszenie na posiedzenie do członków KM RPOWP i obserwatorów z informacją o porządku obrad a także o przedmiocie, terminie i miejscu obrad oraz kompletuje materiały i dokumentację na posiedzenie Komitetu Monitorującego RPOWP. Przekazuje Kierownikowi Sekretariatu Komitetu Monitorującego RPOWP do akceptacji.	W terminie wyznaczonym przez Kierownika Sekretariatu Komitetu Monitorującego RPOWP	
3.	Kierownik Sekretariatu Komitetu Monitorującego RPOWP	Weryfikuje i akceptuje ww. dokumenty lub powrót do punktu 2. Przekazuje Dyrektorowi/Z-cy Dyrektora Departamentu Rozwoju Regionalnego celem akceptacji.	Niezwłocznie po otrzymaniu od Pracownika Sekretariatu Komitetu Monitorującego RPOWP	
4.	Dyrektor/Z-ca Dyrektora Departamentu Rozwoju Regionalnego	Akceptuje przedłożone dokumenty lub powrót do punktu 2. Przekazuje do Sekretariatu Komitetu Monitorującego RPOWP.	Niezwłocznie po otrzymaniu od Kierownika Sekretariatu Komitetu Monitorującego RPOWP	
5.	Wyznaczony przez Kierownika Pracownik Sekretariatu Komitetu Monitorującego RPOWP	Przekazuje zaproszenie na posiedzenie Komitetu Monitorującego RPOWP do Przewodniczącego Komitetu Monitorującego RPOWP celem akceptacji.	Niezwłocznie po otrzymaniu od Dyrektora/Z-cy Dyrektora Departamentu Rozwoju Regionalnego	Kancelaria Departamentu Rozwoju Regionalnego
6.	Przewodniczący Komitetu Monitorującego RPOWP	Podpisuje zaproszenie na posiedzenie Komitetu Monitorującego RPOWP	Po zapoznaniu się	Kancelaria Zarządu Województwa Podlaskiego
7.	Wyznaczony przez Kierownika Pracownik Sekretariatu Komitetu Monitorującego RPOWP	Przekazuje członkom Komitetu Monitorującego RPOWP i obserwatorom pocztą elektroniczną zaproszenie oraz dokumenty, które będą przedmiotem obrad/wymagają zatwierdzenia	Minimum na 21 dni kalendarzowych przed planowanymi obradami	Członkowie Komitetu Monitorującego RPOWP
8.	Członkowie Komitetu Monitorującego RPOWP i obserwatorzy	Zgłaszają pocztą elektroniczną do Sekretariatu KM RPOWP ewentualne uwagi do otrzymanych materiałów/pisemnie swoje dodatkowe propozycje dotyczące porządku obrad	Do 10 dni kalendarzowych (w przypadku uwag do otrzymanych materiałów/5 dni w przypadku dodatkowych propozycji dot.	

			porządku obrad) przed planowanym terminem posiedzenia KM RPOWP	
9.	Wyznaczony przez Kierownika Pracownik Sekretariatu Komitetu Monitorującego RPOWP	W przypadku otrzymania od członków Komitetu Monitorującego RPOWP/obserwatorów uwag do przesłanych materiałów/ dodatkowych propozycji dotyczących porządku obrad przekazuje je do odpowiednich referatów DRR i DWRPO odpowiedzialnych za ich przygotowanie celem ustosunkowania się oraz do wiadomości pozostałym członkom Komitetu Monitorującego RPOWP i obserwatorom.	Niezwłocznie po otrzymaniu	
10.	Pracownicy Referatów DRR i DWRPO	Ustosunkowują się do otrzymanych uwag/ dodatkowych propozycji dotyczących porządku obrad od członków Komitetu Monitorującego RPOWP/obserwatorów, nanoszą ewentualne poprawki/przygotowują komplety dokumentów i przekazują je do Sekretariatu KM RPOWP (50 egz.)	Do 3 dni kalendarzowych przed planowanym terminem posiedzenia KM RPOWP	
11.	Wyznaczony przez Kierownika Pracownik Sekretariatu Komitetu Monitorującego RPOWP	Kompletuje materiały, które zostaną przedłożone w trakcie obrad. Przekazuje Kierownikowi Sekretariatu Komitetu Monitorującego RPOWP do akceptacji.	Niezwłocznie po otrzymaniu	Referaty DRR i DWRPO
12.	Kierownik Sekretariatu Komitetu Monitorującego RPOWP	Weryfikuje i akceptuje ww. materiały lub powrót do punktu 11. Przekazuje Dyrektorowi /Z-cy Dyrektora Departamentu Rozwoju Regionalnego celem akceptacji.	Niezwłocznie po otrzymaniu od Pracownika Sekretariatu Komitetu Monitorującego RPOWP	
13.	Dyrektor /Z-ca Dyrektora Departamentu Rozwoju Regionalnego	Akceptuje przedłożone materiały lub powrót do punktu 11. Przekazuje zaakceptowane materiały do Sekretariatu Komitetu Monitorującego RPOWP.	Niezwłocznie po otrzymaniu od Kierownika Sekretariatu Komitetu Monitorującego RPOWP	
14.	Wyznaczony przez Kierownika Pracownik Sekretariatu Komitetu Monitorującego	Przedkłada członkom Komitetu Monitorującego RPOWP i obserwatorom materiały będące	Na posiedzeniu	Członkowie Komitetu Monitorującego RPOWP i

	RPOWP	przedmiotem obrad uwzględniające przesłane uwagi.		obserwatorzy
15.	Komitet Monitorujący RPOWP	Obraduje, zatwierdza dokumenty w formie uchwał KM RPOWP, zapoznaje się z przedłożonymi informacjami	Na posiedzeniu – zgodnie z porządkiem obrad	
16.	Wyznaczony przez Kierownika Pracownik Sekretariatu Komitetu Monitorującego RPOWP	Sporządza projekt protokołu z posiedzenia Komitetu Monitorującego RPOWP. Przekazuje Kierownikowi Sekretariatu Komitetu Monitorującego RPOWP protokół wraz z uchwałami Komitetu Monitorującego RPOWP podjętymi w trakcie posiedzenia celem akceptacji	Niezwłocznie po zakończeniu posiedzenia	
17.	Kierownik Sekretariatu Komitetu Monitorującego RPOWP	Weryfikuje i akceptuje projekt protokołu lub powrót do punktu 16. Przekazuje Dyrektorowi/Z-cy Dyrektora Departamentu Rozwoju Regionalnego celem akceptacji.	Niezwłocznie po otrzymaniu od Pracownika Sekretariatu Komitetu Monitorującego RPOWP	
18.	Dyrektor/Z-ca Dyrektora Departamentu Rozwoju Regionalnego	Podpisuje projekt protokołu i parafuje uchwały KM RPOWP podjęte w trakcie posiedzenia lub powrót do punktu 16. Przekazuje do Sekretariatu Komitetu Monitorującego RPOWP.	Niezwłocznie po otrzymaniu od Kierownika Sekretariatu Komitetu Monitorującego RPOWP	
19.	Wyznaczony przez Kierownika Pracownik Sekretariatu Komitetu Monitorującego RPOWP	Przekazuje uchwały Komitetu Monitorującego RPOWP podjęte w trakcie posiedzenia do podpisu Przewodniczącemu KM RPOWP.	Niezwłocznie po otrzymaniu od Dyrektora Departamentu / Zastępcy Dyrektora Departamentu Rozwoju Regionalnego	Kancelaria Departamentu Rozwoju Regionalnego
20.	Przewodniczący Komitetu Monitorującego RPOWP	Podpisuje uchwały KM RPOWP podjęte w trakcie posiedzenia KM RPOWP.	Po zapoznaniu się	Kancelaria Zarządu Województwa Podlaskiego
21.	Wyznaczony przez Kierownika Pracownik Sekretariatu Komitetu Monitorującego RPOWP	Przekazuje członkom KM RPOWP i uczestniczącym w posiedzeniu obserwatorom pocztą elektroniczną projekt protokołu z posiedzenia wraz z uchwałami KM RPOWP podjętymi w trakcie posiedzenia celem wniesienia uwag.	W terminie 20 dni kalendarzowych od posiedzenia Komitetu Monitorującego RPOWP.	Kancelaria Departamentu Rozwoju Regionalnego
22.	Członkowie Komitetu Monitorującego RPOWP i uczestniczący w posiedzeniu	Zgłaszają ewentualne uwagi do przekazanego projektu protokołu.	Do 14 dni kalendarzowych od przekazania protokołu przez Sekretariat	

	obserwatorzy		Komitetu Monitorującego RPOWP	
23.	Wyznaczony przez Kierownika Pracownik Sekretariatu Komitetu Monitorującego RPOWP	Po otrzymaniu ewentualnych uwag, sporządza ich wykaz wraz z opinią Sekretariatu KM RPOWP odnośnie uwag i przekazuje je Przewodniczącemu Komitetu Monitorującego RPOWP celem zapoznania się i podjęcia decyzji o wprowadzeniu/nie wprowadzeniu poprawek do projektu protokołu. Drobne korekty stylistyczne oraz poprawa oczywistych pomyłek redaktorskich nanoszone są automatycznie.	Niezwłocznie po otrzymaniu uwag	
24.	Przewodniczący Komitetu Monitorującego RPOWP	Zapoznaje się ze zgłoszonymi przez uczestników posiedzenia uwagami i decyduje o wprowadzeniu/nie wprowadzeniu poprawek do projektu protokołu.	Po zapoznaniu się	
25.	Wyznaczony przez Kierownika Pracownik Sekretariatu Komitetu Monitorującego RPOWP	W przypadku, gdy Przewodniczący Komitetu Monitorującego RPOWP zdecyduje, wprowadza ewentualne poprawki zgłoszone przez uczestników posiedzenia Komitetu Monitorującego RPOWP.	Niezwłocznie po otrzymaniu decyzji Przewodniczącego KM RPOWP	
26.	Kierownik Sekretariatu Komitetu Monitorującego RPOWP	Weryfikuje i akceptuje skorygowany projekt protokołu lub powrót do punktu 25. Przekazuje Dyrektorowi / Zastępcy Dyrektora Departamentu Rozwoju Regionalnego celem akceptacji.	Niezwłocznie po otrzymaniu od Pracownika Sekretariatu KM RPOWP	
27.	Dyrektor /Z-ca Dyrektora Departamentu Rozwoju Regionalnego	Akceptuje skorygowany projekt protokołu lub powrót do punktu 25. Przekazuje do Sekretariatu Komitetu Monitorującego RPOWP.	Niezwłocznie po otrzymaniu od Kierownika Sekretariatu KM RPOWP	
28.	Wyznaczony przez Kierownika Pracownik Sekretariatu Komitetu Monitorującego RPOWP	Przekazuje skorygowany projekt protokołu do Przewodniczącego Komitetu Monitorującego RPOWP celem akceptacji.	Niezwłocznie po otrzymaniu od Dyrektora/Z-cy Dyrektora Departamentu Rozwoju Regionalnego	Kancelaria Departamentu Rozwoju Regionalnego
29.	Przewodniczący Komitetu Monitorującego RPOWP	Podpisuje skorygowany projekt protokołu Komitetu Monitorującego RPOWP	Po zapoznaniu się z dokumentem	Kancelaria Zarządu Województwa Podlaskiego

30.	Wyznaczony przez Kierownika Pracownik Sekretariatu Komitetu Monitorującego RPOWP	Przekazuje członkom Komitetu Monitorującego RPOWP i uczestniczącym w posiedzeniu obserwatorom pocztą elektroniczną skorygowany projekt protokołu celem akceptacji. Drobne korekty stylistyczne oraz poprawa oczywistych pomyłek redaktorskich nie wymagają ponownego rozsyłania projektu protokołu.	Niezwłocznie po podpisaniu przez Przewodniczącego KM RPOWP	Kancelaria Departamentu Rozwoju Regionalnego
31.	Członkowie Komitetu Monitorującego RPOWP i uczestniczący w posiedzeniu obserwatorzy	Zgłaszają ewentualne uwagi do przekazanego skorygowanego protokołu. Jeśli tak patrz pkt. 23-31. Jeśli nie: przejdź do pkt. 32	Do 7 dni kalendarzowych od przekazania skorygowanego protokołu przez Sekretariat KM RPOWP	
32.	Wyznaczony przez Kierownika Pracownik Sekretariatu Komitetu Monitorującego RPOWP	Przedkłada protokół na kolejnym posiedzeniu Komitetu Monitorującego RPOWP celem zatwierdzenia w formie uchwały KM RPOWP.	Na posiedzeniu KM RPOWP	Członkowie Komitetu Monitorującego RPOWP
33.	Wyznaczony przez Kierownika Pracownik Sekretariatu Komitetu Monitorującego RPOWP	Przekazuje zatwierdzony w formie uchwały protokół z posiedzenia Komitetu Monitorującego RPOWP oraz inne podjęte przez Komitet Monitorujący RPOWP uchwały do Referatu Informacji i Promocji (DRR) celem publikacji na stronie internetowej www.rpowp.wrotapodlasia.pl	Niezwłocznie po posiedzeniu Komitetu Monitorującego RPOWP	Referat Informacji i Promocji (DRR)

Wszelka dokumentacja związana z pracami Komitetu Monitorującego RPOWP jest gromadzona w Sekretariacie Komitetu Monitorującego RPOWP. Informacje nt. posiedzeń Komitetu, składu Komitetu oraz podjęte przez Komitet uchwały są publikowane na stronie internetowej www.rpowp.wrotapodlasia.pl

4. Proces wyboru Indykatywnego Wykazu Indywidualnych Projektów Kluczowych (IWIPK) do Regionalnego Programu Operacyjnego Województwa Podlaskiego na lata 2007-2013

4.1. Procedura tworzenia IWIPK

Dokumentami, które stanowiły podstawę tworzenia procedury wyboru IWIPK były:

- Rozporządzenie Rady (WE) nr 1083/2006 z dnia 11 lipca 2006 r. ustanawiające przepisy ogólne dotyczące Europejskiego Funduszu Rozwoju Regionalnego, Europejskiego Funduszu Społecznego oraz Funduszu Spójności i uchylające rozporządzenie (WE) nr 1260/1999 (Dz.U.UE L 210 z dn. 31.07.2006 r. z późn. zm.),

- Rozporządzenie Komisji Europejskiej (WE) nr 1828/2006 z dnia 8 grudnia 2006 r. ustanawiające szczegółowe zasady wykonania rozporządzenia Rady (WE) nr 1083/2006 ustanawiającego przepisy ogólne dotyczące Europejskiego Funduszu Rozwoju Regionalnego, Europejskiego Funduszu Społecznego oraz Funduszu Spójności oraz rozporządzenia (WE) nr 1080/2006 Parlamentu Europejskiego i Rady w sprawie Europejskiego Funduszu Rozwoju Regionalnego (Dz.U.UE L 371 z dn. 27.12.2006 r., ze zm.),
- Ustawa z dnia 6 grudnia 2006 r. o zasadach prowadzenia polityki rozwoju (Dz.U. z 2009 r. Nr 84, poz. 712, z późn. zm.)
- Wytyczne Ministerstwa Rozwoju Regionalnego w zakresie projektów indywidualnych zgodnych z art. 28 ust. 1 pkt. 1 ustawy z dnia 6 grudnia 2006 r. o zasadach prowadzenia polityki rozwoju”.

Lp.	Osoba wykonująca działanie	Działanie	Termin wykonania	Jednostki powiązane
1.	Pracownik Referatu Administracyjnego (DWRPO) wyznaczony przez Kierownika	Sporządza informację o naborze projektów do Wstępnego IWIPK w celu umieszczenia jej na stronie internetowej www.rpowp.wrotapodlasia.pl i prasie lokalnej	Wyznaczony przez Dyrektora/Z-cę Dyrektora Departamentu Wdrażania RPO	Dyrektor/Z-ca Dyrektora Departamentu Wdrażania RPO
2.	Kierownik Referatu Administracyjnego (DWRPO)	Weryfikuje i akceptuje treść informacji Jeśli TAK – akceptuje Jeśli NIE – wróć do pkt. 1	Niezwłocznie po sporządzeniu informacji	Dyrektor/Z-ca Dyrektora Departamentu Wdrażania RPO
3.	Dyrektor /Z-ca Dyrektora Departamentu Wdrażania RPO	Weryfikuje i zatwierdza treść informacji Jeśli TAK – zatwierdza Jeśli NIE – wróć do pkt. 1	Niezwłocznie po otrzymaniu informacji	
4.	Pracownik Referatu Administracyjnego (DWRPO) wyznaczony przez Kierownika	Przekazuje informację o naborze projektów do Wstępnego IWIPK do Referatu Informacji i Promocji (DRR) w celu umieszczenia jej na stronie internetowej www.rpowp.wrotapodlasia.pl i w prasie lokalnej	Niezwłocznie po akceptacji treści informacji przez Dyrektora/Z-cę Dyrektora Departamentu Wdrażania RPO	Referat Informacji i Promocji (DRR)
5.	Pracownik Referatu Informacji i Promocji (DRR)	Umieszcza na stronie internetowej www.rpowp.wrotapodlasia.pl i w prasie lokalnej informację o naborze projektów do IWIPK	Niezwłocznie po otrzymaniu treści informacji	Referat Administracyjny (DWRPO)
6.	Pracownik Referatu Administracyjnego wyznaczony (DWRPO) przez Kierownika	Sporządza listę wszystkich zgłoszonych do Wstępnego IWIPK projektów w formie informacji w celu przedstawienia jej Zarządowi Województwa	Niezwłocznie po zebraniu wszystkich wniosków	
7.	Kierownik Referatu Administracyjnego (DWRPO)	Weryfikuje i akceptuje treść informacji Jeśli TAK – akceptuje Jeśli NIE – wróć do pkt. 6	Niezwłocznie po otrzymaniu informacji	Dyrektor /Z-ca Dyrektora Departamentu Wdrażania RPO

8.	Dyrektor/Z-ca Dyrektora Departamentu Wdrażania RPO	Weryfikuje i zatwierdza treść informacji Jeśli TAK – zatwierdza Jeśli NIE – wróć do pkt. 6	Niezwłocznie po otrzymaniu informacji	Kierownik Referatu Administracyjnego (DWRPO)
9.	Zarząd Województwa Podlaskiego	Analizuje przedstawioną informację pod kątem wyboru projektów do Wstępnego IWIPK według kryteriów strategicznych: <ul style="list-style-type: none"> ▪ stopnia realizacji celów Strategii Rozwoju Województwa Podlaskiego do 2020 roku ▪ stopnia realizacji celów i założeń wojewódzkich i krajowych Programów branżowych ▪ regionalnego charakteru projektu ▪ efektywności wykorzystania alokacji i dokonuje wyboru projektów	Zgodnie z terminem obrad Zarządu Województwa Podlaskiego na najbliższym posiedzeniu Zarządu Województwa Podlaskiego	Referat Obsługi Zarządu
10.	Pracownik Referatu Administracyjnego (DWRPO) wyznaczony przez Kierownika	Przygotowuje projekt uchwały Zarządu wraz z uzasadnieniem dot. wyboru projektów do Wstępnego IWIPK do RPOWP	Niezwłocznie po otrzymaniu z Zarządu informacji o wyborze projektów do Wstępnego IWIPK	Dyrektor/Z-ca Dyrektora Departamentu Wdrażania RPO
11.	Kierownik Referatu Administracyjnego (DWRPO)	Weryfikuje i akceptuje treść uchwały Jeśli TAK – akceptuje Jeśli NIE – wróć do pkt. 10	Niezwłocznie po otrzymaniu treści uchwały wraz z jej uzasadnieniem	Dyrektor/Z-ca Dyrektora Departamentu Wdrażania RPO
12.	Dyrektor /Z-ca Dyrektora Departamentu Wdrażania RPO	Weryfikuje i zatwierdza treść uchwały Jeśli TAK – zatwierdza Jeśli NIE – wróć do pkt. 10	Niezwłocznie po otrzymaniu treści uchwały wraz z jej uzasadnieniem	Kierownik Referatu Administracyjnego
13.	Zarząd Województwa Podlaskiego	Przyjmuje uchwałę dot. zatwierdzenia Wstępnego IWIPK	Zgodnie z terminem obrad Zarządu Województwa Podlaskiego na najbliższym posiedzeniu Zarządu Województwa Podlaskiego	Referat Obsługi Zarządu
14.	Dyrektor/Z-ca Dyrektora Departamentu Wdrażania RPO	Zleca Kierownikowi Referatu Administracyjnego (DWRPO) zebranie wypełnionych szczegółowych formularzy zgłoszeniowych projektów indywidualnych (Załącznik II.4.2) w wyznaczonym przez Dyrektora/Z-cę Dyrektora terminie.	Niezwłocznie po przyjęciu uchwały przez Zarząd Województwa Podlaskiego	
15.	Kierownik Referatu Administracyjnego (DWRPO)	Zleca pracownikowi Referatu zebranie wypełnionych szczegółowych formularzy zgłoszeniowych projektów	Niezwłocznie po otrzymaniu polecenia od Dyrektora/Z-cy Dyrektora	

		indywidualnych (Załącz. Nr II.4.2)	Departamentu Wdrażania RPO	
16.	Pracownik Referatu Administracyjnego (DWRPO) wyznaczony przez Kierownika	Przygotowuje pismo do Beneficjentów, których projekty znalazły się we Wstępnym IWIPK, w sprawie dostarczenia wypełnionego „Szczegółowego formularza zgłoszeniowego projektu indywidualnego” (Załącz. II.4.2) we wskazanym w piśmie terminie.	2 dni robocze po otrzymaniu polecenia	
17.	Kierownik Referatu Administracyjnego (DWRPO)	Weryfikuje pismo: Jeśli TAK – parafuje i przekazuje Dyrektorowi /Z-cy Dyrektora Departamentu Wdrażania RPO Jeśli NIE – powrót do pkt 16	Niezwłocznie po otrzymaniu pisma i nie dłużej niż 2 dni robocze.	
18.	Dyrektor /Z-ca Dyrektora Departamentu Wdrażania RPO	Weryfikuje pismo: Jeśli TAK – zatwierdza Jeśli NIE – powrót do pkt 16	Niezwłocznie po otrzymaniu pisma i nie dłużej niż 2 dni robocze	
19.	Pracownik Referatu Administracyjnego (DWRPO) wyznaczony przez Kierownika	Wysyła pisma do Beneficjentów oraz po upływie wyznaczonego terminu na odpowiedź, zbiera przesłane przez Beneficjentów wypełnione formularze	Niezwłocznie po zatwierdzeniu pisma przez Dyrektora /Z-ca Dyrektora Departamentu Wdrażania RPO/wpłynięciu przesłanych przez Beneficjentów formularzy do Departamentu Wdrażania RPO	Kancelaria Departamentu Wdrażania RPO
20.	Wyznaczony przez Dyrektora /Z-ca Dyrektora pracownik Departamentu Wdrażania RPO	Przygotowuje posiedzenie Komisji Wstępnej Oceny Projektów Kluczowych	W wyznaczonym przez Dyrektora/Z-ca Dyrektora Departamentu Wdrażania RPO terminie.	Referat Administracyjny (DWRPO)
21.	Komisja Wstępnej Oceny Projektów Kluczowych	Ocenia projekty		Wyznaczony przez Dyrektora/Z-ca Dyrektora pracownik Departamentu Wdrażania RPO
22.	Wyznaczony przez Dyrektora /Z-ca Dyrektora pracownik Departamentu Wdrażania RPO	Przekazuje protokół z obrad Komisji Wstępnej Oceny Projektów Kluczowych do Referatu Administracyjnego (DWRPO)	Niezwłocznie po sporządzeniu protokołu	
23.	Pracownik Referatu Administracyjnego (DWRPO) wyznaczony przez	Poddaje procesowi konsultacji społecznych pozytywnie ocenione projekty ze Wstępnego IWIPK poprzez zamieszczenie	Czas trwania konsultacji: minimum 30 dni od daty ogłoszenia (w uzasadnionych przypadkach termin ten	Referat Informacji i Promocji (DRR) oraz Departament

	Kierownika	na stronie internetowej UMWP informacji o rozpoczęciu konsultacji społecznych	może ulec skróceniu)	Społeczeństwa Informacyjnego
24.	Pracownik Referatu Administracyjnego (DWRPO) wyznaczony przez Kierownika	Sporządza raport z przebiegu konsultacji społecznych	30 dni od dnia zakończenia konsultacji społecznych	
25.	Kierownik Referatu Administracyjnego (DWRPO)	Weryfikuje i akceptuje treść raportu Jeśli TAK – akceptuje Jeśli NIE – wróć do pkt. 24	Niezwłocznie po sporządzeniu raportu z przebiegu konsultacji społecznych	Dyrektor/Z-ca Dyrektora Departamentu Wdrażania RPO
26.	Pracownik Administracyjnego (DWRPO) wyznaczony przez Kierownika	Przygotowuje na posiedzenie Zarządu Województwa informację dot. przebiegu i wyników konsultacji społecznych w oparciu o raport (pkt. 24)	Niezwłocznie po akceptacji treści raportu przez Kierownika Referatu Administracyjnego (DWRPO)	Kierownik Referatu Administracyjnego (DWRPO)
27.	Kierownik Referatu Administracyjnego (DWRPO)	Weryfikuje treść informacji Jeśli TAK – akceptuje Jeśli NIE – wróć do pkt. 26	Niezwłocznie po przygotowaniu treści informacji	
28.	Dyrektor /Z-ca Dyrektora Departamentu Wdrażania RPO	Weryfikuje treść informacji Jeśli TAK – zatwierdza Jeśli NIE – wróć do pkt 26	Niezwłocznie po przedłożeniu do zatwierdzenia treści informacji	
29.	Zarząd Województwa Podlaskiego	Wykorzystuje raport z przebiegu i wyników konsultacji społecznych w celu zaktualizowania/zweryfikowania Wstępnego IWIPK	Zgodnie z terminem obrad Zarządu Województwa Podlaskiego na najbliższym posiedzeniu Zarządu	Referat Obsługi Zarządu
30.	Dyrektor /Z-ca Dyrektora Departamentu Wdrażania RPO	Wydaje polecenie Kierownikowi Referatu Administracyjnego (DWRPO) dot. zorganizowania spotkania/spotkań z Beneficjentami projektów indywidualnych	Niezwłocznie po otrzymaniu informacji Zarządu o konieczności przeprowadzenia z Beneficjentami negocjacji dotyczących zakresu rzeczowego i poziomu dofinansowania projektów indywidualnych	
31.	Kierownik Referatu Administracyjnego (DWRPO)	Wyznacza pracownika Referatu Administracyjnego (DWRPO) , który zajmie się organizacją spotkania/spotkań z Beneficjentami projektów indywidualnych	Niezwłocznie po otrzymaniu polecenia od Dyrektora/Z-ca Dyrektora Departamentu Wdrażania RPO	
32.	Pracownik Referatu Administracyjnego (DWRPO) wyznaczony przez Kierownika	Informuje Beneficjentów projektów indywidualnych, z którymi Zarząd Województwa zdecydował się negocjować zakres rzeczowy i poziom dofinansowania projektów o organizowanym spotkaniu: telefonicznie – uzgadniając termin i pocztą – wysyłając		

		zaproszenie na spotkanie. W spotkaniu uczestniczą Marszałek Województwa/Członek Zarządu i Dyrektor/Zastępca Dyrektora Departamentu Wdrażania RPO		
33.	Dyrektor /Z-ca Dyrektora Departamentu Wdrażania RPO	Informuje Kierownika Referatu Administracyjnego (DWRPO) o wynikach negocjacji z Beneficjentami	Niezwłocznie po spotkaniu z Beneficjentami	
34.	Kierownik Referatu Administracyjnego (DWRPO)	Zleca pracownikowi Referatu Administracyjnego (DWRPO) przygotowanie uchwały dot. przyjęcia przez Zarząd Województwa Podlaskiego IWIPK	Niezwłocznie po przekazaniu przez Dyrektora/Z-ca Dyrektora Departamentu Wdrażania RPO informacji dot. wyników negocjacji z Beneficjentami i po wprowadzeniu uwag Stałej Konferencji Współpracy do Wstępnego IWIPK	Dyrektor /Z-ca Dyrektora Departamentu Wdrażania RPO
35.	Pracownik Referatu Administracyjnego (DWRPO) wyznaczony przez Kierownika	Przygotowuje uchwałę dot. przyjęcia przez Zarząd Województwa Podlaskiego IWIPK	Niezwłocznie po przekazaniu przez Dyrektora/Z-ca Dyrektora Departamentu Wdrażania RPO informacji dot. wyników negocjacji z Beneficjentami i po wprowadzeniu uwag Stałej Konferencji Współpracy do Wstępnego IWIPK	
36.	Kierownik Referatu Administracyjnego (DWRPO)	Weryfikuje i akceptuje treść uchwały Jeśli TAK – akceptuje Jeśli NIE – wróć do pkt 35	Niezwłocznie po przygotowaniu uchwały	Dyrektor/Z-ca Dyrektora Departamentu Wdrażania RPO
37.	Dyrektor/Z-ca Dyrektora Departamentu Wdrażania RPO	Weryfikuje i zatwierdza treść uchwały Jeśli TAK – zatwierdza Jeśli NIE – wróć do pkt 35	Niezwłocznie po przygotowaniu uchwały	Kierownik Referatu Administracyjnego (DWRPO)
38.	Zarząd Województwa Podlaskiego	Przyjmuje uchwałę dot. IWIPK	Zgodnie z terminem obrał Zarządu Województwa Podlaskiego na najbliższym posiedzeniu Zarządu	Referat Obsługi Zarządu
39.	Pracownik Referatu Administracyjnego (DWRPO) wyznaczony przez Kierownika	Zamieszcza na stronie internetowej www.rpowp.wrotapodlasia.pl uchwalony przez Zarząd Województwa Podlaskiego IWIPK	Niezwłocznie po uchwaleniu IWIPK przez Zarząd Województwa Podlaskiego	Referat Informacji i Promocji (DRR)

40.	Pracownik Referatu Administracyjnego (DWRPO) wyznaczony przez Kierownika	Sporządza projekt komunikatu o adresie strony internetowej, na której znajduje się przyjęty uchwałą IWIPK w celu opublikowania w Dzienniku Urzędowym Województwa Podlaskiego (w odpowiednim szablonie stosowanym przy zamieszczaniu ogłoszeń i komunikatów w Dzienniku Urzędowym Województwa Podlaskiego)	Niezwłocznie po przyjęciu uchwały w sprawie IWIPK przez Zarząd Województwa Podlaskiego	Kierownik Referatu Administracyjnego (DWRPO)
41.	Kierownik Referatu Administracyjnego (DWRPO)	Weryfikuje i akceptuje treść komunikatu Jeśli TAK – akceptuje Jeśli NIE – wróć do pkt 40	Niezwłocznie po sporządzeniu treści komunikatu	Dyrektor/Z-ca Dyrektora Departamentu Wdrażania RPO
42.	Dyrektor/Z-ca Dyrektora Departamentu Wdrażania RPO	Weryfikuje i zatwierdza treść komunikatu Jeśli TAK – zatwierdza Jeśli NIE – wróć do pkt 40	Niezwłocznie po przedłożeniu do zatwierdzenia treści komunikatu	Kierownik Referatu Administracyjnego (DWRPO)
43.	Pracownik Referatu Administracyjnego (DWRPO) wyznaczony przez Kierownika	Przekazuje treść komunikatu do podpisu przez Marszałka Województwa Podlaskiego	Niezwłocznie po zatwierdzeniu treści komunikatu przez Dyrektora/Z-cę Dyrektora Departamentu Wdrażania RPO	Biuro Sejmiku Województwa Podlaskiego
44.	Pracownik Referatu Administracyjnego (DWRPO) wyznaczony przez Kierownika	Przekazuje treść komunikatu podpisanego przez Marszałka Województwa Podlaskiego w formie papierowej do wglądu oraz treść komunikatu w formie elektronicznej uprawnionemu do wysyłania w systemie elektronicznym aktów prawnych podlegających publikacji pracownikowi Biura Sejmiku Województwa Podlaskiego w celu zamieszczenia treści komunikatu w Dzienniku Urzędowym Województwa Podlaskiego	Niezwłocznie po podpisaniu komunikatu przez Marszałka Województwa Podlaskiego	Biuro Sejmiku Województwa Podlaskiego
45.	Pracownik Referatu Administracyjnego (DWRPO) wyznaczony przez Kierownika	Przekazuje treść komunikatu do Dziennika Urzędowego Województwa Podlaskiego w formie papierowej i na nośniku elektronicznym	Niezwłocznie po podpisaniu komunikatu przez Marszałka Województwa Podlaskiego	Wojewoda Podlaski
46.	Pracownik Referatu Administracyjnego (DWRPO) wyznaczony przez Kierownika	Przygotowuje pismo informujące IK RPO o przyjęciu uchwałą IWIPK przez Zarząd Województwa Podlaskiego wraz z kopią załącznika do uchwały dot. przyjęcia IWIPK	W terminie do 5 dni kalendarzowych od ukazania się komunikatu w Dzienniku Urzędowym Województwa Podlaskiego	Instytucja Koordynująca RPO (MiR-DKS)
47.	Kierownik Referatu Administracyjnego	Weryfikuje i akceptuje treść pisma	W terminie 2 dni roboczych po	

	(DWRPO)	Jeśli TAK – akceptuje Jeśli NIE – wróć do pkt 46	otrzymaniu pisma	
48.	Dyrektor/Z-ca Dyrektora Departamentu Wdrażania RPO	Weryfikuje i zatwierdza treść pisma Jeśli TAK – zatwierdza Jeśli NIE – wróć do pkt 46	W terminie 2 dni roboczych po otrzymaniu pisma	
49.	Pracownik Referatu Administracyjnego (DWRPO) wyznaczony przez Kierownika	Przekazuje pismo informujące o przyjęciu uchwałą IWIPK przez Zarząd Województwa Podlaskiego wraz z kopią załącznika do uchwały dot. przyjęcia IWIPK do IK RPO	W terminie nie dłuższym niż 14 dni kalendarzowych od daty publikacji komunikatu w Dzienniku Urzędowym Województwa Podlaskiego	Kancelaria Departamentu Wdrażania RPO
50.	Pracownik Referatu Administracyjnego (DWRPO) wyznaczony przez Kierownika	Archiwizuje dokumenty	Niezwłocznie po otrzymaniu: kopii podpisanych uchwał przez Marszałka Województwa Podlaskiego, drugiego egzemplarza przekazanych/ przesłanych pism z potwierdzeniem ich wpływu/wysyłki	

4.2 Komisja Wstępnej Oceny Projektów

4.2.1 Wybór członków Komisji Wstępnej Oceny Projektów i procedura oceny projektów

Z projektów zgłoszonych przez potencjalnych Beneficjentów na odpowiednich formularzach (Załączniki Nr II.4.1 – Zgłoszenie projektu indywidualnego do RPOWP), Zarząd Województwa wyłania projekty podstawowe, najważniejsze dla realizacji celów RPOWP według kryteriów strategicznych:

- stopnia realizacji celów Strategii Rozwoju Województwa Podlaskiego do 2020 roku
- stopnia realizacji celów i założeń wojewódzkich i krajowych programów branżowych
- regionalnego charakteru projektu
- efektywności wykorzystania alokacji

Z wyłonionych projektów sporządzany jest Wstępny Indykatorywny Wykaz Indywidualnych Projektów Kluczowych do *Regionalnego Programu Operacyjnego Województwa Podlaskiego na lata 2007-2013*

Departament Wdrażania RPO zbiera od Beneficjentów, których projekty znalazły się we Wstępnym IWIPK wypełnione szczegółowe formularze projektów (Załącznik Nr II.4.2 Szczegółowy formularz zgłoszeniowy projektu indywidualnego)

1. Projekty, które znalazły się we Wstępnym Indykatorywnym Wykazie Indywidualnych Projektów Kluczowych Zarząd Województwa Podlaskiego przedkłada do oceny Komisji Wstępnej Oceny Projektów Kluczowych (ocena na podstawie wypełnionych szczegółowych formularzy projektów)

2. Członków Komisji Wstępnej Oceny Projektów Kluczowych powołuje Marszałek Województwa.
3. W skład Komisji Wstępnej Oceny Projektów Kluczowych wchodzi przedstawiciele samorządu województwa, Wojewody Podlaskiego oraz środowiska akademickiego.
4. Przed przystąpieniem do oceny projektów członkowie Komisji Wstępnej Oceny Projektów Kluczowych podpisują deklarację poufności i unikania konfliktu interesów (Załącznik nr II.4.3 – Wzór deklaracji poufności i unikania konfliktu interesów)
5. Komisja Wstępnej Oceny Projektów Kluczowych ocenia projekty na podstawie „Karty oceny projektów kluczowych” (Załącznik nr II.4.4 – wzór karty oceny projektów kluczowych).
6. Pozytywnie ocenione projekty zostają rekomendowane do umieszczenia we Wstępnym Indykatorywnym Wykazie Projektów Kluczowych oraz poddane procesowi konsultacji społecznych przez okres co najmniej 30 dni celem zebrania uwag i opinii (w uzasadnionych przypadkach termin ten może ulec skróceniu).

4.3 Procedura aktualizacji Indykatorywnego Wykazu Indywidualnych Projektów Kluczowych oraz informowania Zarządu Województwa o stanie przygotowania indywidualnych projektów kluczowych do realizacji

Zgodnie z Wytycznymi w zakresie projektów indywidualnych, zgodnych z art. 28 ust. 1 ustawy z dnia 6 grudnia 2006 r. o zasadach prowadzenia polityki rozwoju Instytucja Zarządzająca RPO może podjąć decyzję o aktualizacji Indykatorywnego Wykazu Indywidualnych Projektów Kluczowych.

4.3.1 Aktualizacja Indykatorywnego Wykazu Indywidualnych Projektów Kluczowych – wprowadzenie do Wykazu nowego projektu

Lp.	Osoba wykonująca działanie	Działanie	Termin wykonania	Jednostki powiązane
1.	Pracownik Referatu Administracyjnego (DWRPO) wyznaczony przez Kierownika Referatu Administracyjnego	Sporządza informację o naborze projektów do IWIPK z wykorzystaniem formularza zgłoszeniowego (Zał. II.4.1a) w celu umieszczenia jej na stronie internetowej www.rpowp.wrotapodlasia.pl	Wyznaczony przez Dyrektora/Z-cę Dyrektora Departamentu Wdrażania RPO	Dyrektor/Z-ca Dyrektora Departamentu Wdrażania RPO
2.	Kierownik Referatu Administracyjnego (DWRPO)	Weryfikuje i akceptuje treść informacji Jeśli TAK – akceptuje Jeśli NIE – wróć do pkt. 1	Niezwłocznie po sporządzeniu informacji	
3.	Dyrektor /Z-ca Dyrektora Departamentu Wdrażania RPO	Weryfikuje i zatwierdza treść informacji Jeśli TAK – zatwierdza Jeśli NIE – wróć do pkt. 1	Niezwłocznie po otrzymaniu informacji	
4.	Pracownik Referatu Administracyjnego (DWRPO) wyznaczony przez Kierownika	Przekazuje zatwierdzoną informację o naborze projektów do IWIPK do Referatu Informacji i Promocji (DRR) w celu umieszczenia jej na stronie internetowej www.rpowp.wrotapodlasia.pl	Niezwłocznie po zatwierdzeniu treści informacji przez Dyrektora/Z-cę Dyrektora Departamentu Wdrażania RPO	Referat Informacji i Promocji (DRR)

5.	Pracownik Referatu Informacji i Promocji (DRR)	Umieszcza na stronie internetowej www.rpowp.wrotapodlasia.pl informację o naborze projektów do IWIPK	Niezwłocznie po otrzymaniu treści informacji	Referat Administracyjny
6.	Pracownik Referatu Administracyjnego (DWRPO) wyznaczony przez Kierownika	Na podstawie nadesłanych formularzy (Załącznik II.4.1a) sporządza listę wszystkich zgłoszonych do IWIPK projektów w formie informacji w celu przedstawienia jej Zarządowi Województwa	Niezwłocznie po zebraniu wszystkich wniosków	
7.	Kierownik Referatu Administracyjnego (DWRPO)	Weryfikuje i akceptuje treść informacji Jeśli TAK – akceptuje Jeśli NIE – wróć do pkt. 6	Niezwłocznie po otrzymaniu informacji	
8.	Dyrektor/Z-ca Dyrektora Departamentu Wdrażania RPO	Weryfikuje i zatwierdza treść informacji Jeśli TAK – zatwierdza Jeśli NIE – wróć do pkt. 6	Niezwłocznie po otrzymaniu informacji	
9.	Zarząd Województwa Podlaskiego	Analizuje przedstawioną informację pod kątem wyboru projektów do IWIPK według kryteriów strategicznych: <ul style="list-style-type: none"> ▪ stopnia realizacji celów Strategii Rozwoju Województwa Podlaskiego do 2020 roku ▪ stopnia realizacji celów i założeń wojewódzkich i krajowych Programów branżowych ▪ regionalnego charakteru projektu ▪ efektywności wykorzystania alokacji i dokonuje wstępnego wyboru projektów	Zgodnie z terminem obrad Zarządu Województwa Podlaskiego na najbliższym posiedzeniu Zarządu Województwa Podlaskiego	Referat Obsługi Zarządu
10.	Dyrektor/Z-ca Dyrektora Departamentu Wdrażania RPO	Zleca Kierownikowi Referatu Administracyjnego (DWRPO) zebranie od beneficjentów wypełnionych szczegółowych formularzy zgłoszeniowych wstępnie wybranych przez Zarząd projektów indywidualnych (Załącznik II.4.2) w wyznaczonym przez Dyrektora/Z-cę Dyrektora terminie	Niezwłocznie po dokonaniu wstępnego wyboru projektów przez Zarząd Województwa Podlaskiego	
11.	Kierownik Referatu Administracyjnego (DWRPO)	Zleca pracownikowi Referatu zebranie od beneficjentów wypełnionych szczegółowych formularzy zgłoszeniowych projektów indywidualnych (Załącznik II.4.2)	Niezwłocznie po otrzymaniu polecenia od Dyrektora/Z-cy Dyrektora Departamentu Wdrażania RPO	
12.	Pracownik Referatu Administracyjnego (DWRPO)	Przygotowuje pismo do Beneficjentów, których projekty zostały wstępnie	2 dni robocze po otrzymaniu polecenia	

		wybrane przez Zarząd do IWIPK w sprawie dostarczenia wypełnionego „Szczegółowego formularza zgłoszeniowego projektu indywidualnego” (Załącznik Nr II.4.2) we wskazanym w piśmie terminie.		
13.	Kierownik Referatu Administracyjnego (DWRPO)	Weryfikuje pismo Jeśli TAK – akceptuje Jeśli NIE – powrót do pkt. 12	Niezwłocznie po otrzymaniu pisma i nie dłużej niż 2 dni robocze	
14.	Dyrektor/Z-ca Dyrektora Departamentu Wdrażania RPO	Weryfikuje pismo Jeśli TAK – zatwierdza Jeśli NIE – powrót do pkt. 12	Niezwłocznie po otrzymaniu pisma i nie dłużej niż 2 dni robocze	
15.	Pracownik Referatu Administracyjnego (DWRPO) wyznaczony przez Kierownika	Wysyła pismo do Beneficjentów oraz po upływie wyznaczonego terminu na odpowiedź, zbiera przesłane przez Beneficjentów wypełnione formularze	Niezwłocznie po zatwierdzeniu pisma przez Dyrektora/Z-cę Dyrektora Departamentu Wdrażania RPO/ wpłynięciu przesłanych przez Beneficjentów formularzy do Departamentu Wdrażania RPO	Kancelaria Departamentu Wdrażania RPO
16.	Wyznaczony przez Dyrektora /Z-ca Dyrektora pracownik Departamentu Wdrażania RPO	Przygotowuje posiedzenie Komisji Wstępnej Oceny Projektów Kluczowych	W wyznaczonym przez Dyrektora/Z-ca Dyrektora Departamentu Wdrażania RPO terminie.	Referat Administracyjny (DWRPO)
17.	Komisja Wstępnej Oceny Projektów Kluczowych	Ocenia projekty		Wyznaczony przez Dyrektora/Z-ca Dyrektora pracownik Departamentu Wdrażania RPO
18.	Wyznaczony przez Dyrektora /Z-ca Dyrektora pracownik Departamentu Wdrażania RPO	Przekazuje kopię protokołu z obrad Komisji Wstępnej Oceny Projektów Kluczowych wraz z listą projektów pozytywnie ocenionych do Referatu Administracyjnego (DWRPO)	Niezwłocznie po sporządzeniu protokołu	
19.	Pracownik Referatu Administracyjnego (DWRPO) wyznaczony przez Kierownika	Poddaje procesowi konsultacji społecznych pozytywnie ocenione przez Komisję projekty poprzez zamieszczenie na stronie internetowej www.rpowp.wrotapodlasia.pl informacji o rozpoczęciu konsultacji społecznych* * - w ramach konsultacji społecznych IZ RPOWP może zorganizować tzw. konferencję uzgodnieniową podczas której	Czas trwania konsultacji: minimum 30 dni od daty ogłoszenia (w uzasadnionych przypadkach termin ten może ulec skróceniu)	Referat Informacji i Promocji (DRR) oraz Departament Społeczeństwa Informacyjnego

		<i>uczestnicy mogą również zgłaszać uwagi do pozytywnie ocenionych przez komisję projektów.</i>		
20.	Pracownik Referatu Administracyjnego (DWRPO) wyznaczony przez Kierownika	Sporządza raport z przebiegu konsultacji społecznych	30 dni od dnia zakończenia konsultacji społecznych	
21.	Kierownik Referatu Administracyjnego (DWRPO)	Weryfikuje treść raportu Jeśli TAK – akceptuje Jeśli NIE – wróć do pkt. 20	Niezwłocznie po sporządzeniu raportu z przebiegu konsultacji społecznych	
22.	Pracownik Referatu Administracyjnego (DWRPO) wyznaczony przez Kierownika	Przygotowuje na posiedzenie Zarządu Województwa informację dot. przebiegu i wyników konsultacji społecznych w oparciu o raport (pkt. 20) wraz z listą projektów pozytywnie ocenionych przez Komisję Wstępnej Oceny Projektów Kluczowych	Niezwłocznie po akceptacji treści raportu przez Kierownika Referatu Administracyjnego (DWRPO)	
23.	Kierownik Referatu Administracyjnego (DWRPO)	Weryfikuje treść informacji Jeśli TAK – akceptuje Jeśli NIE – wróć do pkt. 22	Niezwłocznie po przygotowaniu treści informacji	
24.	Dyrektor /Z-ca Dyrektora Departamentu Wdrażania RPO	Weryfikuje treść informacji Jeśli TAK – zatwierdza Jeśli NIE – wróć do pkt. 22	Niezwłocznie po przedłożeniu do zatwierdzenia treści informacji	
25.	Zarząd Województwa Podlaskiego	Wykorzystuje raport z przebiegu i wyników konsultacji społecznych oraz listę projektów pozytywnie ocenionych przez Komisję Wstępnej Oceny Projektów Kluczowych w celu zaktualizowania IWIPK	Zgodnie z terminem obrad Zarządu Województwa Podlaskiego na najbliższym posiedzeniu Zarządu	Referat Obsługi Zarządu
26.	Dyrektor /Z-ca Dyrektora Departamentu Wdrażania RPO	Wydaje polecenie Kierownikowi Referatu Administracyjnego (DWRPO) dot. zorganizowania spotkania/spotkań z Beneficjentami projektów indywidualnych	Niezwłocznie po otrzymaniu informacji Zarządu o konieczności przeprowadzenia z Beneficjentami negocjacji dotyczących zakresu rzeczowego i poziomu dofinansowania projektów indywidualnych	
27.	Kierownik Referatu Administracyjnego (DWRPO)	Wyznacza pracownika Referatu Administracyjnego, (DWRPO) który zajmie się organizacją spotkania/spotkań z Beneficjentami projektów indywidualnych	Niezwłocznie po otrzymaniu polecenia od Dyrektora/Z-cy Dyrektora Departamentu Wdrażania RPO	
28.	Pracownik Referatu Administracyjnego (DWRPO)	Informuje Beneficjentów projektów indywidualnych, z którymi Zarząd Województwa zdecydował się negocjować		

	wyznaczony przez Kierownika	zakres rzeczowy i poziom dofinansowania projektów, termin spotkania: telefonicznie – uzgadniając termin i pocztą – wysyłając zaproszenie na spotkanie. W spotkaniu uczestniczą Marszałek Województwa/Członek Zarządu i Dyrektor/Zastępca Dyrektora Departamentu Wdrażania RPO		
29.	Dyrektor /Z-ca Dyrektora Departamentu Wdrażania RPO	Informuje Kierownika Referatu Administracyjnego (DWRPO) o wynikach negocjacji z Beneficjentami	Niezwłocznie po spotkaniu z Beneficjentami	
30	Kierownik Referatu Administracyjnego (DWRPO)	Zleca pracownikowi Referatu Administracyjnego (DWRPO) przygotowanie uchwały dot. przyjęcia przez Zarząd Województwa Podlaskiego zaktualizowanego IWIPK	Niezwłocznie po przekazaniu przez Dyrektora/Z-cę Dyrektora Departamentu Wdrażania RPO informacji dot. wyników negocjacji z Beneficjentami	Dyrektor /Z-ca Dyrektora Departamentu Wdrażania RPO
31.	Pracownik Referatu Administracyjnego (DWRPO) wyznaczony przez Kierownika	Przygotowuje uchwałę dot. przyjęcia przez Zarząd Województwa Podlaskiego zaktualizowanego IWIPK	Niezwłocznie po przekazaniu przez Dyrektora/Z-cę Dyrektora Departamentu Wdrażania RPO informacji dot. wyników negocjacji z Beneficjentami	Biuro Prawne UMWP
32.	Kierownik Referatu Administracyjnego (DWRPO)	Weryfikuje i akceptuje treść uchwały Jeśli TAK – akceptuje Jeśli NIE – wróć do pkt 31	Niezwłocznie po przygotowaniu uchwały	
33.	Dyrektor/Z-ca Dyrektora Departamentu Wdrażania RPO	Weryfikuje i zatwierdza treść uchwały Jeśli TAK – zatwierdza Jeśli NIE – wróć do pkt 31	Niezwłocznie po przygotowaniu uchwały	
34.	Zarząd Województwa Podlaskiego	Przyjmuje uchwałę dot. aktualizacji IWIPK	Zgodnie z terminem obrad Zarządu Województwa Podlaskiego na najbliższym posiedzeniu Zarządu	Referat Obsługi Zarządu
35.	Pracownik Referatu Administracyjnego (DWRPO) wyznaczony przez Kierownika	Zamieszcza na stronie internetowej www.rpowp.wrotapodlasia.pl uchwalony przez Zarząd Województwa Podlaskiego IWIPK	Niezwłocznie po przyjęciu uchwały IWIPK przez Zarząd Województwa Podlaskiego	Referat Informacji i Promocji (DRR)
36.	Pracownik Administracyjnego (DWRPO) wyznaczony przez Kierownika	Sporządza projekt komunikatu o adresie strony internetowej, na której znajduje się przyjęty uchwałą IWIPK w celu opublikowania w Dzienniku	Niezwłocznie po przyjęciu uchwały IWIPK przez Zarząd Województwa	

		Urzędowym Województwa Podlaskiego (w odpowiednim szablonie stosowanym przy zamieszczaniu ogłoszeń i komunikatów w Dzienniku Urzędowym Województwa Podlaskiego)	Podlaskiego	
37.	Kierownik Referatu Administracyjnego (DWRPO)	Weryfikuje i akceptuje treść komunikatu Jeśli TAK – akceptuje Jeśli NIE – wróć do pkt 36	Niezwłocznie po sporządzeniu treści komunikatu	
38.	Dyrektor/Z-ca Dyrektora Departamentu Wdrażania RPO	Weryfikuje treść komunikatu Jeśli TAK – zatwierdza Jeśli NIE – wróć do pkt 36	Niezwłocznie po przedłożeniu do zatwierdzenia treści komunikatu	
39.	Pracownik Referatu Administracyjnego (DWRPO) wyznaczony przez Kierownika	Przekazuje treść komunikatu do podpisu przez Marszałka Województwa Podlaskiego	Niezwłocznie po zatwierdzeniu treści komunikatu przez Dyrektora/Z-cę Dyrektora Departamentu Wdrażania RPO	Biuro Sejmiku Województwa Podlaskiego
40.	Pracownik Referatu Administracyjnego (DWRPO) wyznaczony przez Kierownika	Przekazuje treść komunikatu podpisanego przez Marszałka Województwa Podlaskiego w formie papierowej do wglądu oraz treść komunikatu w formie elektronicznej uprawnionemu do wysyłania w systemie elektronicznym aktów prawnych podlegających publikacji pracownikowi Biura Sejmiku Województwa Podlaskiego w celu zamieszczenia treści komunikatu w Dzienniku Urzędowym Województwa Podlaskiego	Niezwłocznie po podpisaniu komunikatu przez Marszałka Województwa Podlaskiego	Biuro Sejmiku Województwa Podlaskiego
41.	Pracownik Referatu Administracyjnego (DWRPO) wyznaczony przez Kierownika	Przekazuje treść komunikatu do Dziennika Urzędowego Województwa Podlaskiego w formie papierowej i na nośniku elektronicznym	Niezwłocznie po podpisaniu komunikatu przez Marszałka Województwa Podlaskiego	Wojewoda Podlaski
42.	Pracownik Referatu Administracyjnego (DWRPO) wyznaczony przez Kierownika	Przygotowuje pismo informujące IK RPO o przyjęciu uchwałą zaktualizowanego IWIPK przez Zarząd Województwa Podlaskiego wraz z kopią załącznika do uchwały dot. przyjęcia IWIPK	W terminie do 5 dni kalendarzowych	Instytucja Koordynująca RPO (MiiR-DKS)
43.	Kierownik Referatu Administracyjnego (DWRPO)	Weryfikuje i akceptuje treść pisma Jeśli TAK – akceptuje Jeśli NIE – wróć do pkt 42	W terminie 2 dni roboczych po otrzymaniu pisma	
44.	Dyrektor/Z-ca Dyrektora Departamentu	Weryfikuje i zatwierdza treść pisma Jeśli TAK – zatwierdza	W terminie 2 dni roboczych po	

	Wdrażania RPO	Jeśli NIE – wróć do pkt 42	otrzymaniu pisma	
45.	Pracownik Referatu Administracyjnego (DWRPO) wyznaczony przez Kierownika	Przekazuje pismo informujące o przyjęciu uchwałą IWIPK przez Zarząd Województwa Podlaskiego wraz z kopią załącznika do uchwały dot. przyjęcia zaktualizowanego IWIPK do IK RPO	W terminie nie dłuższym niż 14 dni kalendarzowych od daty publikacji komunikatu w Dzienniku Urzędowym Województwa Podlaskiego	Kancelaria Departamentu Wdrażania RPO
46.	Pracownik Referatu Administracyjnego (DWRPO) wyznaczony przez Kierownika	Archiwizuje dokumenty	Niezwłocznie po otrzymaniu: kopii podpisanych uchwał przez Marszałka Województwa Podlaskiego, drugiego egzemplarza przekazanych/ przesłanych pism z potwierdzeniem ich wpływu/wysyłki	

4.3.2 Aktualizacja Indyktywnego Wykazu Indywidualnych Projektów Kluczowych – utworzenie listy rezerwowej

Lp.	Osoba wykonująca działanie	Działanie	Termin wykonania	Jednostki powiązane
1.	Pracownik Referatu Administracyjnego (DWRPO) wyznaczony przez Kierownika Referatu	Sporządza informację o naborze projektów na listę rezerwową IWIPK z wykorzystaniem formularza zgłoszeniowego (Załącznik II.4.1b) w celu umieszczenia jej na stronie internetowej www.rpowp.wrotapodlasia.pl	Wyznaczony przez Dyrektora/Z-cę Dyrektora Departamentu Wdrażania RPO	
2.	Kierownik Referatu Administracyjnego (DWRPO)	Weryfikuje treść informacji Jeśli TAK – akceptuje Jeśli NIE – wróć do pkt. 1	Niezwłocznie po sporządzeniu informacji	
3.	Dyrektor /Z-ca Dyrektora Departamentu Wdrażania RPO	Weryfikuje i zatwierdza treść informacji Jeśli TAK – zatwierdza Jeśli NIE – wróć do pkt. 1	Niezwłocznie po otrzymaniu informacji	
4.	Pracownik Referatu Administracyjnego (DWRPO) wyznaczony przez Kierownika	Przekazuje zatwierdzoną informację o naborze projektów na listę rezerwową IWIPK do Referatu Informacji i Promocji (DRR) w celu umieszczenia jej na stronie internetowej www.rpowp.wrotapodlasia.pl	Niezwłocznie po zatwierdzeniu treści informacji przez Dyrektora/Z-cę Dyrektora Departamentu Wdrażania RPO	Referat Informacji i Promocji (DRR)
5.	Pracownik Referatu Informacji i Promocji (DRR)	Umieszcza na stronie internetowej www.rpowp.wrotapodlasia.pl informację o naborze projektów na listę rezerwową IWIPK	Niezwłocznie po otrzymaniu treści informacji	Referat Administracyjny (DWRPO)

6.	Pracownik Referatu Administracyjnego (DWRPO) wyznaczony przez Kierownika	Na podstawie nadesłanych formularzy (Załącznik II.4.1b) Sporządza listę wszystkich zgłoszonych na listę rezerwową IWIPK projektów w formie informacji w celu przedstawienia jej Zarządowi Województwa	Niezwłocznie po zebraniu wszystkich wniosków	
7.	Kierownik Referatu Administracyjnego (DWRPO)	Weryfikuje treść informacji Jeśli TAK – akceptuje Jeśli NIE – wróć do pkt. 6	Niezwłocznie po otrzymaniu informacji	
8.	Dyrektor/Z-ca Dyrektora Departamentu Wdrażania RPO	Weryfikuje treść informacji Jeśli TAK – zatwierdza Jeśli NIE – wróć do pkt. 6	Niezwłocznie po otrzymaniu informacji	
9.	Zarząd Województwa Podlaskiego	Analizuje przedstawioną informację pod kątem wyboru projektów do IWIPK według kryteriów strategicznych: <ul style="list-style-type: none"> ▪ stopnia realizacji celów Strategii Rozwoju Województwa Podlaskiego do 2020 roku ▪ stopnia realizacji celów i założeń wojewódzkich i krajowych Programów branżowych ▪ regionalnego charakteru projektu ▪ efektywności wykorzystania alokacji i dokonuje wstępnego wyboru projektów	Zgodnie z terminem obrad Zarządu Województwa Podlaskiego na najbliższym posiedzeniu Zarządu Województwa Podlaskiego	Referat Obsługi Zarządu
10.	Dyrektor/Z-ca Dyrektora Departamentu Wdrażania RPO	Zleca Kierownikowi Referatu Administracyjnego (DWRPO) zebranie od beneficjentów wypełnionych szczegółowych formularzy zgłoszeniowych projektów indywidualnych (Załącznik II.4.2) w wyznaczonym przez Dyrektora/Z-cę Dyrektora terminie	Niezwłocznie po dokonaniu wstępnego wyboru projektów przez Zarząd Województwa Podlaskiego	
11.	Kierownik Referatu Administracyjnego (DWRPO)	Zleca pracownikowi Referatu zebranie od beneficjentów wypełnionych szczegółowych formularzy zgłoszeniowych projektów indywidualnych (Załącznik II.4.2)	Niezwłocznie po otrzymaniu polecenia od Dyrektora/Z-cy Dyrektora Departamentu Wdrażania RPO	
12.	Pracownik Referatu Administracyjnego (DWRPO)	Przygotowuje pismo do Beneficjentów, których projekty zostały wstępnie wybrane przez Zarząd na listę rezerwową IWIPK w sprawie dostarczenia wypełnionego „Szczegółowego formularza zgłoszeniowego projektu indywidualnego” (Załącznik II.4.2)	2 dni robocze po otrzymaniu polecenia	

		II.4.2) we wskazanym w piśmie terminie.		
13.	Kierownik Referatu Administracyjnego (DWRPO)	Weryfikuje pismo Jeśli TAK – akceptuje Jeśli NIE – powrót do pkt.12	Niezwłocznie po otrzymaniu pisma i nie dłużej niż 2 dni robocze	
14.	Dyrektor/Z-ca Dyrektora Departamentu Wdrażania RPO	Weryfikuje pismo Jeśli TAK – zatwierdza Jeśli NIE – powrót do pkt.12	Niezwłocznie po otrzymaniu pisma i nie dłużej niż 2 dni robocze	
15.	Pracownik Referatu Administracyjnego (DWRPO) wyznaczony przez Kierownika Referatu Administracyjnego (DWRPO)	Wysyła pismo do Beneficjentów oraz po upływie wyznaczonego terminu na odpowiedź, zbiera przesłane przez Beneficjentów wypełnione formularze	Niezwłocznie po zatwierdzeniu pisma przez Dyrektora/Z-cę Dyrektora Departamentu Wdrażania RPO / wpłynięciu przesłanych przez Beneficjentów formularzy do Departamentu Wdrażania RPO	Kancelaria Departamentu Wdrażania RPO
16	Wyznaczony przez Dyrektora /Z-ca Dyrektora pracownik Departamentu Wdrażania RPO	Przygotowuje posiedzenie Komisji Wstępnej Oceny Projektów Kluczowych	W wyznaczonym przez Dyrektora/Z-ca Dyrektora Departamentu Wdrażania RPO terminie.	Referat Administracyjny (DWRPO)
17.	Komisja Wstępnej Oceny Projektów Kluczowych	Ocenia projekty za pomocą karty oceny projektów kluczowych (Załącznik II.4.4)		Wyznaczony przez Dyrektora/Z-ca Dyrektora pracownik Departamentu Wdrażania RPO
18.	Wyznaczony przez Dyrektora /Z-ca Dyrektora pracownik Departamentu Wdrażania RPO	Przekazuje kopię protokołu z obrad Komisji Wstępnej Oceny Projektów Kluczowych wraz z listą projektów pozytywnie ocenionych do Referatu Administracyjnego (DWRPO)	Niezwłocznie po sporządzeniu protokołu	
19.	Pracownik Referatu Administracyjnego (DWRPO) wyznaczony przez Kierownika Referatu Administracyjnego	Poddaje procesowi konsultacji społecznych pozytywnie ocenione przez Komisję projekty poprzez zamieszczenie na stronie internetowej www.rpowp.wrotapodlasia.pl informacji o rozpoczęciu konsultacji społecznych* <i>* - w ramach konsultacji społecznych IZ może zorganizować tzw. konferencję uzgodnieniową podczas której uczestnicy mogą również zgłaszać uwagi do pozytywnie ocenionych przez komisję projektów.</i>	Czas trwania konsultacji: minimum 30 dni od daty ogłoszenia (w uzasadnionych przypadkach termin ten może ulec skróceniu)	Referat Informacji i Promocji (DRR) oraz Departament Społeczeństwa Informacyjnego
20.	Pracownik Referatu Administracyjnego (DWRPO)	Sporządza raport z przebiegu konsultacji społecznych	30 dni od dnia zakończenia konsultacji społecznych	

	wyznaczony przez Kierownika			
21.	Kierownik Referatu Administracyjnego (DWRPO)	Weryfikuje treść raportu Jeśli TAK – akceptuje Jeśli NIE – wróć do pkt. 20	Niezwłocznie po sporządzeniu raportu z przebiegu konsultacji społecznych	
22.	Pracownik Referatu Administracyjnego (DWRPO) wyznaczony przez Kierownika	Przygotowuje na posiedzenie Zarządu Województwa informację dot. przebiegu i wyników konsultacji społecznych w oparciu o raport (pkt. 20) wraz z listą projektów pozytywnie ocenionych przez Komisję Wstępnego Oceny Projektów Kluczowych	Niezwłocznie po akceptacji treści raportu przez Kierownika Referatu Administracyjnego (DWRPO)	
23.	Kierownik Referatu Administracyjnego (DWRPO)	Weryfikuje treść informacji Jeśli TAK – akceptuje Jeśli NIE – wróć do pkt. 22	Niezwłocznie po przygotowaniu treści informacji	
24.	Dyrektor /Z-ca Dyrektora Departamentu Wdrażania RPO	Weryfikuje treść informacji Jeśli TAK – zatwierdza Jeśli NIE – wróć do pkt. 22	Niezwłocznie po przedłożeniu do zatwierdzenia treści informacji	
25	Zarząd Województwa Podlaskiego	Wykorzystuje raport z przebiegu i wyników konsultacji społecznych oraz listę projektów pozytywnie ocenionych przez Komisję Wstępnego Oceny Projektów Kluczowych w celu utworzenia listy rezerwowej IWIPK	Zgodnie z terminem obrad Zarządu Województwa Podlaskiego na najbliższym posiedzeniu Zarządu	Referat Obsługi Zarządu
26	Kierownik Referatu Administracyjnego (DWRPO)	Zleca pracownikowi Referatu Administracyjnego (DWRPO) przygotowanie uchwały dot. przyjęcia przez Zarząd Województwa Podlaskiego zaktualizowanego IWIPK	Niezwłocznie po przekazaniu przez Dyrektora/Z-cę Dyrektora Departamentu Wdrażania RPO informacji dot. podjętej przez Zarząd decyzji o utworzeniu listy rezerwowej IWIPK	Dyrektor /Z-ca Dyrektora Departamentu Wdrażania RPO
27.	Pracownik Referatu Administracyjnego (DWRPO) wyznaczony przez Kierownika	Przygotowuje uchwałę dot. przyjęcia przez Zarząd Województwa Podlaskiego zaktualizowanego IWIPK pod względem wprowadzenia listy rezerwowej projektów/przesunięcia projektu z listy podstawowej na listę rezerwową* * <i>dot. proc.4.3.4 pkt.4</i>	Niezwłocznie po przekazaniu przez Dyrektora/Z-cę Dyrektora Departamentu Wdrażania RPO informacji dot. podjętej przez Zarząd decyzji o utworzeniu listy rezerwowej IWIPK	
28.	Kierownik Referatu Administracyjnego (DWRPO)	Weryfikuje treść uchwały Jeśli TAK – akceptuje Jeśli NIE – wróć do pkt. 27	Niezwłocznie po przygotowaniu uchwały	
29.	Dyrektor/Z-ca Dyrektora Departamentu Wdrażania RPO	Weryfikuje treść uchwały Jeśli TAK – zatwierdza Jeśli NIE – wróć do pkt. 27	Niezwłocznie po przygotowaniu uchwały	

30.	Zarząd Województwa Podlaskiego	Przyjmuje uchwałę dot. aktualizacji IWIPK pod względem wprowadzenia listy rezerwowej projektów/przesunięcia projektu z listy podstawowej na listę rezerwową* * dot. proc.4.3.4 pkt.4	Zgodnie z terminem obrad Zarządu Województwa Podlaskiego na najbliższym posiedzeniu Zarządu	Referat Obsługi Zarządu
31.	Pracownik Referatu Administracyjnego (DWRPO) wyznaczony przez Kierownika	Zamieszcza na stronie internetowej www.rpowp.wrotapodlasia.pl uchwalony przez Zarząd Województwa Podlaskiego IWIPK	Niezwłocznie po przyjęciu uchwał IWIPK przez Zarząd Województwa Podlaskiego	Referat Informacji i Promocji (DRR)
32.	Pracownik Referatu Administracyjnego (DWRPO) wyznaczony przez Kierownika	Sporządza projekt komunikatu o adresie strony internetowej, na której znajduje się przyjęty uchwałą IWIPK w celu opublikowania w Dzienniku Urzędowym Województwa Podlaskiego (w odpowiednim szablonie stosowanym przy zamieszczaniu ogłoszeń i komunikatów w Dzienniku Urzędowym Województwa Podlaskiego)	Niezwłocznie po przyjęciu uchwał IWIPK przez Zarząd Województwa Podlaskiego	
33.	Kierownik Referatu Administracyjnego (DWRPO)	Weryfikuje treść komunikatu Jeśli TAK – akceptuje Jeśli NIE – wróć do pkt. 32	Niezwłocznie po sporządzeniu treści komunikatu	
34.	Dyrektor/Z-ca Dyrektora Departamentu Wdrażania RPO	Weryfikuje treść komunikatu Jeśli TAK – zatwierdza Jeśli NIE – wróć do pkt. 32	Niezwłocznie po przedłożeniu do zatwierdzenia treści komunikatu	
35.	Pracownik Referatu Administracyjnego (DWRPO) wyznaczony przez Kierownika	Przekazuje treść komunikatu do podpisu przez Marszałka Województwa Podlaskiego	Niezwłocznie po zatwierdzeniu treści komunikatu przez Dyrektora/Z-cę Dyrektora Departamentu Wdrażania RPO	Biuro Sejmiku Województwa Podlaskiego
36.	Pracownik Referatu Administracyjnego (DWRPO) wyznaczony przez Kierownika	Przekazuje treść komunikatu podpisanego przez Marszałka Województwa Podlaskiego w formie papierowej do wglądu oraz treść komunikatu w formie elektronicznej uprawnionemu do wysyłania w systemie elektronicznym aktów prawnych podlegających publikacji pracownikowi Biura Sejmiku Województwa Podlaskiego w celu zamieszczenia treści komunikatu w Dzienniku Urzędowym Województwa Podlaskiego	Niezwłocznie po podpisaniu komunikatu przez Marszałka Województwa Podlaskiego	Biuro Sejmiku Województwa Podlaskiego
37.	Pracownik Referatu	Przekazuje treść komunikatu do Dziennika Urzędowego	Niezwłocznie po	Wojewoda

	Administracyjnego (DWRPO) wyznaczony przez Kierownika	Województwa Podlaskiego w formie papierowej i na nośniku elektronicznym	podpisaniu komunikatu przez Marszałka Województwa Podlaskiego	Podlaski
38.	Pracownik Referatu Administracyjnego (DWRPO) wyznaczony przez Kierownika	Przygotowuje pismo informujące IK RPO o przyjęciu uchwałą zaktualizowanego IWIPK przez Zarząd Województwa Podlaskiego wraz z kopią załącznika do uchwały dot. przyjęcia IWIPK	W terminie do 5 dni kalendarzowych	Instytucja Koordynująca RPO (MIiR-DKS)
39.	Kierownik Referatu Administracyjnego (DWRPO)	Weryfikuje treść pisma Jeśli TAK – akceptuje Jeśli NIE – wróć do pkt. 38	W terminie 2 dni roboczych po otrzymaniu pisma	
40.	Dyrektor/Z-ca Dyrektora Departamentu Wdrażania RPO	Weryfikuje treść pisma Jeśli TAK – zatwierdza Jeśli NIE – wróć do pkt. 38	W terminie 2 dni roboczych po otrzymaniu pisma	
41.	Pracownik Administracyjnego (DWRPO) wyznaczony przez Kierownika	Przekazuje pismo informujące o przyjęciu uchwałą IWIPK przez Zarząd Województwa Podlaskiego wraz z kopią załącznika do uchwały dot. przyjęcia zaktualizowanego IWIPK do IK RPO	W terminie nie dłuższym niż 14 dni kalendarzowych od daty publikacji komunikatu w Dzienniku Urzędowym Województwa Podlaskiego	Kancelaria Departamentu Wdrażania RPO
42.	Pracownik Referatu Administracyjnego (DWRPO) wyznaczony przez Kierownika	Archiwizuje dokumenty	Niezwłocznie po otrzymaniu: kopii podpisanych uchwał przez Marszałka Województwa Podlaskiego, drugiego egzemplarza przekazanych/ przesłanych pism z potwierdzeniem ich wpływu/wysyłki	

Udzielenie dofinansowania dla realizacji projektu rezerwowego poprzez podpisanie z beneficjentem umowy o dofinansowanie możliwe będzie w przypadku jednoczesnego:

- 1) uwolnienia środków działania/priorytetu,
- 2) uzyskania przez projekt pozytywnej oceny w zakresie spełnienia kryteriów ustalonych przez Komitet Monitorujący RPOWP na lata 2007-2013.

4.3.3 Aktualizacja Indykatorywnego Wykazu Indywidualnych Projektów Kluczowych – usunięcie projektu z Wykazu.

Aktualizacji IWIPK polegającej na usunięciu projektu z Wykazu dokonuje się w następujących przypadkach:

1. IZ RPOWP odstąpiła od realizacji pre-umowy i zawarcia z Beneficjentem umowy o dofinansowanie projektu z powodu wycofania się beneficjenta z realizacji projektu lub opóźnienia w przygotowaniu projektu w stosunku do ustalonego harmonogramu

większego niż 3 miesiące i skutkującego opóźnieniem terminu zakończenia realizacji *pre-umowy*;*.

W przypadku zaistnienia powyższego opóźnienia IZ RPOWP dokonuje oceny jakościowej przyczyn i potencjalnych dalszych skutków opóźnienia, a następnie może:

- a) warunkowo przedłużyć wykonywanie umowy,
 - b) wykreślić projekt z listy, a co za tym idzie wstrzymać udzielane wsparcia w przygotowaniu projektu. IZ RPOWP odstępuje od umowy z Beneficjentem na skutek niedotrzymania przez beneficjenta zobowiązania zawartego w *pre-umowie*.
2. Beneficjent wycofał się z realizacji projektu
 3. Beneficjent ukrył w trakcie tworzenia Indykatorywnego Wykazu Indywidualnych Projektów Kluczowych informacje mogące mieć istotny wpływ na możliwość i termin realizacji projektu lub podał nieprawdziwe informacje o takim charakterze; *
 4. W toku przygotowania projektu zaistniały obiektywne okoliczności uniemożliwiające przygotowanie lub realizację projektu;
 5. Projekt przestał spełniać kryteria, które decydowały o umieszczeniu projektu w Indykatorywnym Wykazie Indywidualnych Projektów Kluczowych,
 6. Beneficjent dokonał zmiany w zakresie przygotowywanego projektu w stosunku do tego, który był podstawą umieszczenia projektu w Indykatorywnym Wykazie Indywidualnych Projektów Kluczowych, bez uzyskania pisemnej akceptacji IZ oraz zmiany zapisów *pre-umowy*. *
 7. Beneficjent przekazał w terminie dłuższym niż 30 dni kalendarzowych, po upływie miesięcznego okresu, informacje o postępach w przygotowaniu projektu do realizacji,
 8. Beneficjent odmówił poddania się kontroli lub uniemożliwił jej przeprowadzenie, bądź nie wykonał zaleceń pokontrolnych w terminie wskazanym w informacji pokontrolnej lub nie przedstawił uzasadnienia ich niewykonania wraz z propozycją nowego terminu wprowadzenia zmian wynikających z zaleceń pokontrolnych.

* W przypadku opóźnienia w przygotowaniu projektu w stosunku do ustalonego harmonogramu większego niż 3 miesiące i skutkującego opóźnieniem terminu zakończenia realizacji *pre-umowy* oraz w przypadkach wymienionych w punktach 3 i 6, IZ RPOWP może również podjąć decyzję o przesunięciu projektu z listy podstawowej na listę rezerwową (procedura 4.3.4 pkt 4).

Lp.	Osoba wykonująca działanie	Działanie	Termin wykonania	Jednostki powiązane
1.	Pracownicy Referatu oceny i wyboru wniosków (DWRPO) wyznaczeni przez kierownika	Analizują informacje przekazane przez Beneficjentów projektów indywidualnych (Załącznik nr 4 do Załącznika II.6.2 oraz pisma beneficjentów ze zgłoszonymi zmianami do projektów/wycofaniem się z realizacji projektu)	Niezwłocznie po otrzymaniu informacji od Beneficjenta	
2.	Pracownicy Referatu oceny i wyboru wniosków wyznaczeni przez kierownika	W przypadku stwierdzenia opóźnień w przygotowaniu projektu w stosunku do ustalonego harmonogramu skutkującego opóźnieniem terminu zakończenia realizacji <i>pre-umowy</i> , przygotowują pisma do beneficjentów z prośbą o wyjaśnienie zaistniałych opóźnień.		
3.	Kierownik Referatu	Weryfikuje przygotowane pisma	Niezwłocznie po	

	oceny i wyboru wniosków	Jeśli TAK – akceptuje Jeśli NIE – powrót do pkt 2	otrzymaniu pism od pracownika	
4.	Dyrektor /Z-ca Dyrektora Departamentu Wdrażania RPO	Weryfikuje treść pism Jeśli TAK – zatwierdza Jeśli NIE – wróć do pkt. 2	Niezwłocznie po przedłożeniu treści pisma	
5.	Pracownik Referatu oceny i wyboru wniosków	Przekazuje pismo do Kancelarii Departamentu Wdrażania RPO.	Niezwłocznie po zatwierdzeniu pisma przez Dyrektora Departamentu Wdrażania RPO/Zastępcę Dyrektora Departamentu Wdrażania RPO.	Kancelaria Departamentu Wdrażania RPO
6.	Pracownik Kancelarii Departamentu Wdrażania RPO	Wysyła pismo do Beneficjenta	Niezwłocznie po otrzymaniu pisma z referatu oceny i wyboru wniosków	
7.	Pracownik Kancelarii Departamentu Wdrażania RPO	Przyjmuje pismo/odpowiedź Beneficjenta i rejestruje je w systemie kancelaryjnym.	W dniu wpłynięcia pisma.	Beneficjent
8.	Pracownik Kancelarii Departamentu Wdrażania RPO	Przekazuje zarejestrowane pismo do Dyrektora/Zastępcy Dyrektora Departamentu Wdrażania RPO w celu dekretacji do kierownika Referatu oceny i wyboru wniosków.	Niezwłocznie po wpłynięciu pisma.	
9.	Kierownik Referatu oceny i wyboru wniosków	Dekretuje pismo do pracownika odpowiedzialnego za indywidualny projekt kluczowy	Niezwłocznie po wpłynięciu pisma.	
10.	Pracownicy Referatu oceny i wyboru wniosków wyznaczeni przez kierownika	Na podstawie korespondencji prowadzonej przez referat oceny i wyboru wniosków z Beneficjentem i wyjaśnienia przyczyn zaistniałej negatywnej sytuacji, w zależności od wyników uzgodnień, pracownicy referatu przygotowują pisemną informację wraz z uzasadnieniem dotyczącą aktualizacji IWIPK w przypadkach wymienionych w opisie do procedury do Referatu Administracyjnego (DWRPO)		
11.	Kierownik Referatu oceny i wyboru wniosków	Weryfikuje przygotowaną informację Jeśli TAK – akceptuje Jeśli NIE – powrót do pkt 10	Niezwłocznie po otrzymaniu informacji	
12.	Dyrektor/Zastępca Dyrektora Departamentu Wdrażania RPO	Weryfikuje przygotowaną informację Jeśli TAK – zatwierdza Jeśli NIE – powrót do pkt 10	Niezwłocznie po otrzymaniu informacji	
13.	Pracownicy Referatu oceny i wyboru wniosków wyznaczeni przez kierownika	Przekazują przygotowaną pisemną informację wraz z uzasadnieniem do Referatu Administracyjnego (DWRPO)	Niezwłocznie po zatwierdzeniu informacji	
14.	Kierownik Referatu Administracyjnego (DWRPO)	Zleca wyznaczonemu Pracownikowi Referatu Administracyjnego (DWRPO) przygotowanie projektu uchwały Zarządu dot. aktualizacji IWIPK	Niezwłocznie po otrzymaniu pism z referatów oceny i wyboru wniosków	

15.	Pracownik Referatu Administracyjnego (DWRPO) wyznaczony przez Kierownika	Przygotowuje projekt uchwały Zarządu dot. aktualizacji IWIPK		
16.	Kierownik Referatu Administracyjnego (DWRPO)	Weryfikuje treść uchwały Jeśli TAK – akceptuje Jeśli NIE – wróć do pkt. 15	Niezwłocznie po przygotowaniu treści uchwały	
17.	Dyrektor /Z-ca Dyrektora Departamentu Wdrażania RPO	Weryfikuje treść uchwały Jeśli TAK – zatwierdza Jeśli NIE – wróć do pkt. 15	Niezwłocznie po przedłożeniu treści uchwały	
18.	Zarząd Województwa Podlaskiego	Podejmuje uchwałę dot. aktualizacji IWIPK	Zgodnie z terminem obrad Zarządu Województwa Podlaskiego na najbliższym posiedzeniu Zarządu Województwa Podlaskiego	Referat Obsługi Zarządu
19.	Pracownik Referatu Administracyjnego (DWRPO) wyznaczony przez Kierownika	Zamieszcza na stronie internetowej www.rpowp.wrotapodlasia.pl uchwalony przez Zarząd Województwa Podlaskiego zaktualizowany IWIPK	Niezwłocznie po uchwaleniu aktualizacji IWIPK przez Zarząd Województwa Podlaskiego	Referat Informacji i Promocji (DRR)
20.	Pracownik Referatu Administracyjnego (DWRPO) wyznaczony przez Kierownika	Sporządza projekt komunikatu o adresie strony internetowej, na której znajduje się przyjęty uchwałą zaktualizowany IWIPK w celu opublikowania w Dzienniku Urzędowym Województwa Podlaskiego (w odpowiednim szablonie stosowanym przy zamieszczaniu ogłoszeń i komunikatów w Dzienniku Urzędowym Województwa Podlaskiego)	Niezwłocznie po przyjęciu uchwały dot. aktualizacji IWIPK przez Zarząd Województwa Podlaskiego	
21.	Kierownik Referatu Administracyjnego (DWRPO)	Weryfikuje treść komunikatu Jeśli TAK – akceptuje Jeśli NIE – wróć do pkt. 20	Niezwłocznie po przygotowaniu treści komunikatu	
22.	Dyrektor /Z-ca Dyrektora Departamentu Wdrażania RPO	Weryfikuje treść komunikatu Jeśli TAK – zatwierdza Jeśli NIE – wróć do pkt. 20	Niezwłocznie po przekazaniu przez kierownika	
23.	Pracownik Referatu Administracyjnego (DWRPO) wyznaczony przez Kierownika	Przekazuje treść komunikatu do podpisu przez Marszałka Województwa Podlaskiego	Niezwłocznie po zatwierdzeniu treści komunikatu przez Dyrektora/ Z-cę Dyrektora Departamentu Wdrażania RPO	
24.	Pracownik Referatu Administracyjnego (DWRPO) wyznaczony przez Kierownika	Przekazuje treść komunikatu podpisanego przez Marszałka Województwa Podlaskiego w formie papierowej do wglądu oraz treść komunikatu w formie elektronicznej uprawnionemu do wysyłania w systemie elektronicznym aktów prawnych podlegających publikacji pracownikowi Biura Sejmiku	Niezwłocznie po podpisaniu komunikatu przez Marszałka Województwa Podlaskiego	Biuro Sejmiku Województwa Podlaskiego

		Województwa Podlaskiego w celu zamieszczenia treści komunikatu w Dzienniku Urzędowym Województwa Podlaskiego		
25.	Pracownik Referatu Administracyjnego (DWRPO) wyznaczony przez Kierownika	Przekazuje treść komunikatu do Dziennika Urzędowego Województwa Podlaskiego w formie papierowej i na nośniku elektronicznym	Niezwłocznie po podpisaniu komunikatu przez Marszałka Województwa Podlaskiego	Wojewoda Podlaski
26.	Pracownik Referatu Administracyjnego (DWRPO) wyznaczony przez Kierownika	Przygotowuje dla Instytucji Koordynującej RPO informację o aktualizacji IWIPK wraz z kopią załącznika do uchwały dot. aktualizacji IWIPK	Do 14-tego dnia kalendarzowego od daty publikacji komunikatu w Dzienniku Urzędowym Województwa Podlaskiego	Instytucja Koordynująca RPO (MliR-DKS)
27.	Kierownik Referatu Administracyjnego (DWRPO)	Weryfikuje treść sporządzonego pisma Jeśli TAK – akceptuje Jeśli NIE – wróć do pkt 26	Niezwłocznie po otrzymaniu pisma	
28.	Dyrektor /Z-ca Dyrektora Departamentu Wdrażania RPO	Weryfikuje treść pisma Jeśli TAK – zatwierdza Jeśli NIE – wróć do pkt 26	Niezwłocznie po otrzymaniu pisma	
29.	Pracownik Referatu Administracyjnego (DWRPO) wyznaczony przez Kierownika	Przesyła pismo do Instytucji Koordynującej RPO	Niezwłocznie po zatwierdzeniu pisma przez Dyrektora /Z-cę Dyrektora Departamentu Wdrażania RPO	Kancelaria Departamentu Wdrażania RPO
30.	Pracownik Referatu Administracyjnego (DWRPO) wyznaczony przez Kierownika	Archiwizuje dokumenty	Niezwłocznie po otrzymaniu: podpisanej uchwały przez Marszałka Województwa Podlaskiego oraz drugiego egzemplarza przekazanych/ przesłanych pism i komunikatu z potwierdzeniem ich wpływu/wysyłki	
31.	Pracownik Referatu Administracyjnego (DWRPO) wyznaczony przez Kierownika	Przesyła pocztą elektroniczną do kierowników referatów oceny i wyboru wniosków informację o podjęciu przez Zarząd uchwały dot. aktualizacji IWIPK	Niezwłocznie po uchwaleniu przez Zarząd Województwa Podlaskiego aktualizacji IWIPK	
32.	Kierownik Referatu oceny i wyboru wniosków	Zleca pracownikowi odpowiedzialnemu za indywidualny projekt kluczowy przygotowanie pisma do Beneficjenta informującego o decyzji podjętej w uchwale Zarządu dot. aktualizacji IWIPK	Niezwłocznie po otrzymaniu z Referatu Administracyjnego (DWRPO) informacji o podjęciu przez	

			Zarząd uchwały dot. aktualizacji IWIPK	
33.	Pracownik Referatu oceny i wyboru wniosków	Przygotowuje pismo do Beneficjenta informujące o decyzji podjętej w uchwale Zarządu dot. aktualizacji IWIPK (pkt 1 a) i b) opisu do procedury)	Do 5 dni roboczych od otrzymania z Referatu Administracyjnego (DWRPO) informacji	
34.	Kierownik Referatu oceny i wyboru wniosków	Weryfikuje pismo. Jeśli TAK - akceptuje pismo. Jeśli NIE, powrót do pkt 33	Niezwłocznie po otrzymaniu pisma od pracownika	
35.	Dyrektor Departamentu /Zastępca Dyrektora Departamentu Wdrażania RPO	Weryfikuje pismo. Jeśli TAK, zatwierdza pismo. Jeśli NIE, powrót do pkt 33	Niezwłocznie po otrzymaniu pisma	
36.	Pracownik Referatu oceny i wyboru wniosków	Przekazuje pismo do Kancelarii Departamentu Wdrażania RPO.	Niezwłocznie po zatwierdzeniu pisma przez Dyrektora Departamentu Wdrażania RPO/Zastępcę Dyrektora Departamentu Wdrażania RPO.	Kancelaria Departamentu Wdrażania RPO
37.	Pracownik Kancelarii Departamentu Wdrażania RPO	Wysyła pismo do Beneficjenta	Niezwłocznie po otrzymaniu pisma z referatu oceny i wyboru wniosków	

4.3.4 Informowanie Zarządu Województwa o stanie przygotowania indywidualnych projektów kluczowych do realizacji

Lp.	Osoba wykonująca działanie	Działanie	Termin wykonania	Jednostki powiązane
1.	Pracownik Referatu Administracyjnego (DWRPO) wyznaczony przez Kierownika Referatu	Przygotowuje na Zarząd zbiorczy raport z monitorowania stanu przygotowania projektów indywidualnych do realizacji w ramach RPOWP wraz z uzasadnieniem (załącznik II.7.8)	Nie rzadziej niż 2 razy w roku i najpóźniej do 15 dnia miesiąca następującego po każdym półroczu (lub częściej w uzasadnionych przypadkach)	Dyrektor /Z-ca Dyrektora Departamentu Wdrażania RPO
2.	Kierownik Referatu Administracyjnego (DWRPO)	Weryfikuje zbiorczy raport Jeśli TAK – akceptuje Jeśli NIE – wróć do pkt. 1	Niezwłocznie po otrzymaniu zbiorczego raportu	
3.	Dyrektor /Z-ca Dyrektora Departamentu Wdrażania RPO	Weryfikuje zbiorczy raport Jeśli TAK – zatwierdza Jeśli NIE – wróć do pkt. 1	Niezwłocznie po przedłożeniu zbiorczego raportu do zatwierdzenia	
4.	Zarząd Województwa Podlaskiego	Przyjmuje do wiadomości zbiorczy raport z monitorowania stanu przygotowania projektów indywidualnych do realizacji w	Zgodnie z terminem obrad Zarządu	Referat Obsługi Zarządu

		<p>ramach RPOWP*</p> <p>* po przeanalizowaniu przez Zarząd zbiorczego raportu w przypadku:</p> <p>1. podjęcia decyzji o wprowadzeniu zmian do IWIPK (usunięcia projektów) - przejść do pkt 4.3.3 pkt.14</p> <p>2. w przypadku podjęcia decyzji o warunkowym przedłużeniu wykonywania umowy przejść do procedury 6.8.1</p> <p>3. w przypadku podjęcia decyzji o przesunięciu projektu na listę rezerwową przejść do procedury 4.3.2 pkt 26</p>	<p>Województwa Podlaskiego na najbliższym posiedzeniu Zarządu Województwa Podlaskiego i przed końcem miesiąca następującym po każdym półroczu</p>	
5.	Pracownik Referatu Administracyjnego (DWRPO) wyznaczony przez Kierownika	Archiwizuje dokumenty	<p>Niezwłocznie po przekazaniu wniosku o przyjęcie zbiorczego raportu z monitorowania stanu przygotowania projektów indywidualnych do realizacji w ramach RPOWP z Referatu Obsługi Zarządu</p>	Referat Obsługi Zarządu

5. Procesy związane z realizacją Pomocy Technicznej RPOWP

Pomoc techniczna w ramach Regionalnego Programu Operacyjnego Województwa Podlaskiego na lata 2007-2013 realizowana jest w oparciu o Roczne Plany Działań Pomocy Technicznej (RPD). Zakres przedmiotowy Rocznych Planów Działań Pomocy Technicznej odpowiada zakresowi poszczególnych działań Osi Priorytetowej VII. Innymi słowy dla każdego działania tworzy się Roczne Plany Działań Pomocy Technicznej tj.:

- Roczny Plan Działań Pomocy Technicznej – ***Działanie 7.1. Wsparcie procesu wdrażania RPO,***
- Roczny Plan Działań Pomocy Technicznej – ***Działanie 7.2. Działania informacyjne i promocyjne***

Roczne Plany Działań Pomocy Technicznej są dokumentami operacyjnymi, zastępującymi wnioski o dofinansowanie projektu. Roczne Plany Działań Pomocy Technicznej mogą mieć charakter roczny lub wieloletni. RPD zawierają szczegółowy opis planowanych działań i wydatków wraz z uzasadnieniem, wskaźniki osiągnięcia celów (adekwatne do specyfiki planowanych działań) oraz indykatorywny budżet. W przypadku Działania 7.1 Beneficjent (IZ RPOWP) dołącza do RPD oświadczenie dotyczące kwalifikowalności wynagrodzeń. Do obu RPD Beneficjent dołącza również oświadczenie o prawdziwości informacji zawartych w Rocznym Planie Działań Pomocy Technicznej oraz załącznikach do Roczno Planu Działań oraz harmonogram finansowy projektu (Załącznik 1 do zał. II.5.1a i II.5.1b).

Roczne Plany Działań Pomocy Technicznej, po pozytywnej weryfikacji formalno – merytorycznej, zatwierdzane są przez Zarząd Województwa Podlaskiego w formie uchwały (uchwała o zatwierdzeniu Rocznych Planów Działań Pomocy Technicznej), do której załącznik stanowi/ą decyzja/e o dofinansowanie. Decyzja o dofinansowanie określa szczegółowe warunki realizacji RPD, zgodnie z wymogami określonymi w *Wytężnych MRR w zakresie korzystania z pomocy technicznej*.

Przyjęty system realizacji Pomocy Technicznej jest zgodny z zapisami RPOWP,

Szczegółowym Opiszem Priorytetów RPOWP na lata 2007-2013 oraz wytycznymi Ministra Rozwoju Regionalnego (obecnie Ministra Infrastruktury i Rozwoju) w zakresie korzystania z pomocy technicznej.

5.1 Instrukcja przygotowania Rocznych Planów Działań Pomocy Technicznej

Lp.	Osoba wykonująca działanie	Działanie	Termin wykonania	Jednostki powiązane
1.	Stanowisko ds. pomocy technicznej RPOWP Referat Informacji i Promocji (DRR)	Przygotowuje projekty Rocznych Planów Działań Pomocy Technicznej wraz z harmonogramem finansowym projektu wg wzoru zgodnego z Załącznikami Nr II.5.1a i II.5.1b oraz Załącznikiem 1 do zał. II.5.1a i II.5.1b	Równoległe z pracami nad projektem budżetu województwa podlaskiego na dany rok budżetowy, nie później niż do końca października roku poprzedzającego rok obowiązywania RPD (dla lat 2009, 2010, 2011, 2012) lub nie później niż do końca października roku poprzedzającego rok rozpoczęcia realizacji projektu (dla lat 2007 i 2008 oraz 2013-2014 -2015)	Departament Finansów; Referaty Departamentu Wdrażania RPO, Departamentu Rozwoju Regionalnego
2.	Kierownik Referatu Informacji i Promocji (DRR)	Dokonuje weryfikacji przedstawionych projektów Rocznych Planów Działań Pomocy Technicznej wraz z załącznikami. Jeśli TAK, akceptuje i przekazuje Z-cy Dyrektora Departamentu Rozwoju Regionalnego . Jeśli NIE, przejść do pkt 1.		
3.	Z-ca Dyrektora Departamentu Rozwoju Regionalnego	Dokonuje weryfikacji przedstawionych projektów Rocznych Planów Działań Pomocy Technicznej wraz z załącznikami. Jeśli TAK, zatwierdza. Jeśli NIE, przejść do pkt 1.		
4.	Stanowisko ds. pomocy technicznej RPOWP Referat Informacji i Promocji (DRR)	Przekazuje Projekt RPD do Skarbnika Województwa Podlaskiego celem akceptacji (paraflowania). Jeśli NIE – powrót do pkt 1	Niezwłocznie po zatwierdzeniu przez Z-cę Dyrektora Departamentu Rozwoju Regionalnego	Departament Finansów
5.	Kierownik Referatu Informacji i Promocji (DRR)	Przekazuje Roczne Plany Działań Pomocy Technicznej wraz z załącznikami do Referatu Administracyjnego (DWRPO) (po 4 egzemplarze do każdego działania i wersja elektroniczna).	Do 15 listopada roku poprzedzającego rok obowiązywania RPD (dla lat 2009, 2010, 2011, 2012) lub do 15 listopada roku poprzedzającego rok rozpoczęcia realizacji projektu (dla lat 2007 i 2008 oraz 2013-2014-	Referat Administracyjny (DWRPO)

			2015) i po uzyskaniu akceptacji Skarbnika Województwa	
--	--	--	---	--

5.2. Instrukcja oceny i zatwierdzania Rocznych Planów Działań Pomocy Technicznej

Lp.	Osoba wykonująca działanie	Działanie	Termin wykonania	Jednostki powiązane
1.	Kierownik Referatu Administracyjnego (DWRPO)	Przyjmuje Roczny Plan Działań Pomocy Technicznej wraz z załącznikami i przekazuje do oceny pracownikom Referatu (zasada 2 par oczu) przy pomocy Karty oceny formalno-merytorycznej Roczного Planu Działań Pomocy Technicznej, której wzór stanowi załącznik nr II.5.2.	Niezwłocznie po otrzymaniu Roczного Planu Działań Pomocy Technicznej	Referat Informacji i Promocji (DRR)
2.	Wyznaczeni pracownicy Referatu Administracyjnego (DWRPO)	<p>Dokonują oceny formalno-merytorycznej Roczного Planu Działań Pomocy Technicznej przy pomocy Karty oceny formalno-merytorycznej Roczного Planu Działań Pomocy Technicznej, której wzór stanowi załącznik nr II.5.2.</p> <p>W przypadku oceny <u>pozytywnej</u> przekazują kartę oceny Kierownikowi do weryfikacji i akceptacji (przejsć do pkt 5);</p> <p>W przypadku oceny <u>negatywnej</u> w zakresie oceny formalnej, pismem podpisanym przez Kierownika zwraca się do Referatu Informacji i Promocji (DRR) o uzupełnienie wniosku.</p> <p>W przypadku oceny <u>negatywnej</u> w zakresie oceny merytorycznej, po akceptacji Kierownika i zatwierdzeniu przez Dyrektora Departamentu Wdrażania RPO, zwraca Kierownikowi Informacji i Promocji (DRR) w celu poprawy, uzupełnienia lub wyjaśnienia – powrót do pkt. 1.</p>	W terminie wyznaczonym przez Kierownika Referatu Administracyjnego (DWRPO), nie dłużej niż 15 dni roboczych.	Referat Informacji i Promocji (DRR)
3.	Referat Informacji i Promocji (DRR)	Uzupełnia/poprawia Roczny Plan Działań Pomocy Technicznej w trybie zgodnym z Instrukcją 5.1 (z wyjątkiem terminów)	W terminie 5 dni roboczych od otrzymania uwag.	
4.	Kierownik Referatu Administracyjnego (DWRPO)	Uzupełniony/poprawiony przez Referat Informacji i Promocji (DRR) Roczny Plan Działań Pomocy Technicznej przekazuje wyznaczonym pracownikom do ponownej oceny (przejsć do pkt. 2)	Niezwłocznie po otrzymaniu uzupełnionego/poprawionego RPD.	

5.	Kierownik Referatu Administracyjnego (DWRPO)	Weryfikuje i akceptuje na karcie oceny Roczny Plan Działań Pomocy Technicznej. Jeśli TAK, akceptuje i przekazuje do Dyrektora Departamentu Wdrażania RPO. Jeśli NIE, przejście do punktu 2.	Niezwłocznie po otrzymaniu oceny sporządzonej przez pracowników.	
6.	Dyrektor Departamentu Wdrażania RPO	Weryfikuje i zatwierdza na karcie oceny Roczny Plan Działań Pomocy Technicznej wraz z załącznikami. Jeśli TAK, zatwierdza. Jeśli NIE, przejście do punktu 2.	Niezwłocznie po otrzymaniu projektów Rocznych Planów Działań Pomocy Technicznej	
7.	Wyznaczony przez Kierownika Pracownik Referatu Administracyjnego (DWRPO)	Rejestruje RPD w KSI (SIMIK 07-13) – status wniosku „w trakcie oceny”	Niezwłocznie po zatwierdzeniu przez Dyrektora Departamentu Wdrażania RPO, nie dłużej niż do 5 dni roboczych	
8.	Kierownik Referatu Administracyjnego (DWRPO)	Dokonuje weryfikacji wprowadzonych do KSI (SIMIK 07-13) danych zgodnie z dokumentacją papierową (poprzez weryfikację z wydrukami z systemu) .	Niezwłocznie od momentu wykonania działania z pkt 7	
9.	Wyznaczony przez Kierownika Pracownik Referatu Administracyjnego (DWRPO)	Przygotowuje projekty uchwał Zarządu Województwa Podlaskiego w sprawie zatwierdzenia Rocznych Planów Działań Pomocy Technicznej, do których załącznik stanowią decyzje o dofinansowanie przygotowane według wzoru zgodnego z załącznikiem nr II.5.3 i przekazuje Kierownikowi celem akceptacji.	Niezwłocznie po zatwierdzeniu projektów przez Dyrektora Departamentu Wdrażania RPO	Biuro Prawne
10.	Kierownik Referatu Administracyjnego (DWRPO)	Weryfikuje projekty uchwał. Jeśli TAK, akceptuje i przekazuje do Dyrektora Departamentu Wdrażania RPO Jeśli NIE, powrót do punktu 9.	Niezwłocznie od przekazania do weryfikacji	
11.	Dyrektor Departamentu Wdrażania RPO	Dokonuje weryfikacji poprawności sporządzonych projektów uchwał. Jeśli TAK, zatwierdza projekty uchwał i przekazuje pracownikowi Referatu Administracyjnego (DWRPO) Jeśli NIE, powrót do punktu 9.	Niezwłocznie po przedłożeniu do weryfikacji	Wyznaczony Pracownik Referatu Administracyjnego (DWRPO)
12.	Wyznaczony przez Kierownika Pracownik Referatu Administracyjnego (DWRPO)	Przekazuje projekty uchwał na posiedzenie Zarządu Województwa Podlaskiego.	Niezwłocznie po zatwierdzeniu przez Dyrektora Departamentu Wdrażania RPO.	Referat Obsługi Zarządu.
13.	Zarząd Województwa Podlaskiego	Podjmuje uchwałę w sprawie zatwierdzenia Rocznych Planów Działań Pomocy Technicznej. Po uzyskaniu kontrasygnaty Skarbnika Województwa Podlaskiego,	Zgodnie z harmonogramem posiedzeń Zarządu, nie później niż 1	Referat Obsługi Zarządu.

		Marszałek Województwa Podlaskiego podpisuje decyzję o dofinansowanie RPD. W przypadku niepodjęcia uchwały przez Zarząd, Referat Informacji i Promocji (DRR) ponownie opracowuje projekt RPD (powrót do procedury z rozdziału 5.1)	stycznia roku obowiązywania RPD.	
14.	Wyznaczony przez Kierownika pracownik Referatu Administracyjnego (DWRPO)	Zmienia status Rocznych Planów Działań Pomocy Technicznej w KSI (SIMIK 07-13) na „zatwierdzony”, a także rejestruje decyzje o dofinansowanie Rocznych Planów Działań w KSI (SIMIK 07-13).	Niezwłocznie po zatwierdzeniu uchwały przez Zarząd Województwa Podlaskiego, nie później niż 5 dni roboczych	
15.	Kierownik Referatu Administracyjnego (DWRPO)	Dokonuje weryfikacji wprowadzonych do KSI (SIMIK 07-13) danych zgodnie z dokumentacją papierową (poprzez weryfikację z wydrukami z systemu).	Niezwłocznie od momentu wykonania działania z pkt. 14	
16.	Wyznaczony przez Kierownika Pracownik Referatu Administracyjnego (DWRPO)	Przygotowuje pisma informujące o zatwierdzeniu Rocznych Planów Działań Pomocy Technicznej do Kierownika Referatu Informacji i Promocji (DRR) i Kierownika Referatu Finansów i Poświadczenia Wydatków RPOWP (DWRPO) oraz do Departamentu Finansów.	Niezwłocznie po przyjęciu uchwał przez Zarząd Województwa Podlaskiego.	
17.	Kierownik Referatu Administracyjnego (DWRPO)	Weryfikuje pisma o zatwierdzeniu Rocznych Planów Działań Pomocy Technicznej. Jeśli TAK, akceptuje i przekazuje do Dyrektora Departamentu Wdrażania RPO. Jeśli NIE, powrót do punktu 16.	Niezwłocznie od przekazania do weryfikacji	
18.	Dyrektor Departamentu Wdrażania RPO	Podpisuje pisma o zatwierdzeniu Rocznych Planów Działań Pomocy Technicznej. Jeśli TAK, przekazuje kierownikowi Referatu Administracyjnego (DWRPO). Jeśli NIE, powrót do punktu 16.	Niezwłocznie po przedłożeniu do podpisu.	
19.	Pracownik Referatu Administracyjnego (DWRPO)	Przekazuje pisma o zatwierdzeniu Rocznych Planów Działań Pomocy Technicznej do Kierownika Referatu Informacji i Promocji (DRR) oraz Departamentu Finansów wraz z kopią uchwały i kopiami załączników do uchwały oraz do Kierownika Referatu Finansów i Poświadczenia Wydatków RPOWP (DWRPO) – oryginał uchwały z załącznikami.	Niezwłocznie po podpisaniu przez Dyrektora Departamentu Wdrażania RPO	Referat Informacji i Promocji (DRR); Referat Finansów i Poświadczenia Wydatków RPOWP (DWRPO); Departament Finansów
20.	Wyznaczony przez Kierownika Pracownik	Zamieszcza na stronie internetowej: www.rpowp.wrotapodlasia.pl	W ciągu 10 dni roboczych od	Stanowisko ds.

	Referatu Administracyjnego (DWRPO)	informację o zatwierdzeniu Rocznych Planów Działań Pomocy Technicznej, z wyszczególnieniem: - nazwy wnioskodawcy, - tytułu projektu, - daty wydania decyzji o dofinansowanie, - wartości dofinansowania. Archiwizuje dokumenty.	zatwierdzenia RPD przez Zarząd Województwa.	informacji i promocji RPOWP Referat Informacji i Promocji (DRR)
--	------------------------------------	--	---	---

5.3 Instrukcja dokonywania zmian w Rocznych Planach Działań Pomocy Technicznej

Przyjęte do realizacji przez Zarząd Województwa Podlaskiego Roczne Plany Działań Pomocy Technicznej mogą ulegać zmianie, w trybie i na warunkach określonych w decyzji o dofinansowaniu. Zmiana przedmiotowej decyzji dokonywana jest w drodze podjęcia przez Zarząd Województwa Podlaskiego uchwały zmieniającej i podpisania przez Marszałka Województwa decyzji w sprawie zmiany decyzji. Nie wszystkie zmiany w Rocznym Planach Działań Pomocy Technicznej wymagają wydania decyzji w sprawie zmiany decyzji (zakres zmian wymagających decyzji w sprawie zmiany decyzji zawarty jest w decyzji o dofinansowaniu RPD – załącznik Nr II.5.3).

Lp.	Osoba wykonująca działanie	Działanie	Termin wykonania	Jednostki powiązane
Zmiana Roczno Planu Działań Pomocy Technicznej nie wymagająca zgody Instytucji Zarządzającej				
1.	Stanowisko ds. pomocy technicznej RPOWP Referat Informacji i Promocji (DRR)	Przygotowuje zmianę Roczno Planu Działań Pomocy Technicznej.	Na polecenie kierownika, niezwłocznie.	
2.	Kierownik Referatu Informacji i Promocji (DRR)	Dokonuje weryfikacji przedstawionej zmiany Roczno Planu Działań Pomocy Technicznej. Jeśli TAK, akceptuje i przekazuje Z-cy Dyrektora. Jeśli NIE, przejść do pkt.1.	Niezwłocznie od otrzymania zmiany Roczno Planu Działań Pomocy Technicznej	
3.	Z-ca Dyrektora Departamentu Rozwoju Regionalnego	Dokonuje weryfikacji przedstawionej zmiany Roczno Planu Działań Pomocy Technicznej. Jeśli TAK, zatwierdza. Jeśli NIE, przejść do pkt.1.	Niezwłocznie, po akceptacji zmiany Roczno Planu Działań Pomocy Technicznej przez Kierownika Referatu Informacji i Promocji (DRR)	
4.	Kierownik Referatu Informacji i Promocji (DRR)	Przekazuje zmieniony Roczny Plan Działań Pomocy Technicznej wraz z szczegółowym opisem dokonanych zmian do Referatu Finansów i Poświadczania Wydatków RPOWP (DWRPO)	Niezwłocznie, po zatwierdzeniu zmiany przez Z-cę Dyrektora Departamentu Rozwoju Regionalnego	Referat Finansów i Poświadczania Wydatków RPOWP (DWRPO);
5.	Wyznaczony przez Kierownika Pracownik Finansów i Poświadczania Wydatków RPOWP (DWRPO)	Przygotowanie pismem informacji o zmianie RPD na posiedzenie Zarządu Województwa Podlaskiego	Niezwłocznie, po zleceniu przez Kierownika na najbliższe posiedzenie Zarządu	

			Województwa Podlaskiego	
6.	Kierownik Referatu Finansów i Poświadczenia Wydatków RPOWP (DWRPO)	Weryfikuje sporządzoną informację. Jeśli TAK akceptuje i przekazuje do Dyrektora Departamentu Wdrażania RPO, jeśli NIE powrót do punktu 5.	Niezwłocznie po otrzymaniu przygotowanej informacji	
7.	Dyrektor Departamentu Wdrażania RPO	Dokonuje weryfikacji poprawności przygotowanej informacji. Jeśli TAK zatwierdza, Jeśli NIE powrót do punktu 5.	Niezwłocznie po akceptacji informacji przez Kierownika	
8.	Wyznaczony przez Kierownika Pracownik Referatu Finansów i Poświadczenia Wydatków RPOWP (DWRPO)	Przekazuje przygotowaną informację na posiedzenie Zarządu Województwa Podlaskiego	Po zatwierdzeniu przez Dyrektora Departamentu Wdrażania RPO	Referat Obsługi Zarządu
9.	Zarząd Województwa Podlaskiego	Zapoznaje się z informacją o zmianie Roczego Planu Działań	Zgodnie z harmonogramem posiedzeń Zarządu	Referat Obsługi Zarządu
10.	Wyznaczony przez Kierownika Pracownik Referatu Finansów i Poświadczenia Wydatków RPOWP (DWRPO)	Przekazuje pismem informację o przedstawieniu na posiedzeniu Zarządu informacji o zmianie RPD (z kopiami zmienionego RPD) do Referatu Informacji i Promocji (DRR) oraz do Departamentu Finansów. Data zapoznania się Zarządu Województwa Podlaskiego ze zmianą RPD jest równoznaczna z datą obowiązywania zmiany RPD.	Niezwłocznie po posiedzeniu Zarządu	Referat Informacji i Promocji (DRR), Departament Finansów
Zmiana Roczego Planu Działań Pomocy Technicznej wymagająca zgody Instytucji Zarządzającej				
1.	Stanowisko ds. pomocy technicznej RPOWP Referat Informacji i Promocji (DRR)	Przygotowuje zmianę Roczego Planu Działań Pomocy Technicznej (wraz z załącznikami).	Na polecenie kierownika, niezwłocznie.	
2.	Kierownik Referatu Informacji i Promocji (DRR)	Dokonuje weryfikacji przedstawionej zmiany Roczego Planu Działań Pomocy Technicznej. Jeśli TAK, akceptuje i przekazuje Z-cy Dyrektora. Jeśli NIE, przejść do pkt. 1.	Niezwłocznie od otrzymania zmiany Roczego Planu Działań Pomocy Technicznej	
3.	Z-ca Dyrektora Departamentu Rozwoju Regionalnego	Dokonuje weryfikacji przedstawionej zmiany Roczego Planu Działań Pomocy Technicznej. Jeśli TAK, zatwierdza. Jeśli NIE, przejść do pkt. 1.	Niezwłocznie, po akceptacji zmiany Roczego Planu Działań Pomocy Technicznej przez Kierownika Referatu Informacji i Promocji (DRR)	
4.	Stanowisko ds. pomocy technicznej RPOWP Referat Informacji i Promocji (DRR)	Przekazuje pismem wraz z uzasadnieniem projekt RPD do Skarbnika Województwa Podlaskiego celem akceptacji (paraflowania). Jeśli NIE – powrót do pkt 1	Niezwłocznie po zatwierdzeniu przez Z-cę Dyrektora Departamentu Rozwoju Regionalnego	Departament Finansów
5.	Kierownik Referatu	Przekazuje projekt zmienionego	Niezwłocznie, po	

	Informacji i Promocji (DRR)	Rocznego Planu Działań Pomocy Technicznej (z załącznikami) wraz z szczegółowym opisem zmian i uzasadnieniem do Referatu Finansów i Poświadczenia Wydatków RPOWP (DWRPO) (po 4 egzemplarze do każdego działania i wersja elektroniczna).	paraflowaniu przez Skarbnika Województwa	
6.	Kierownik Referatu Finansów i Poświadczenia Wydatków RPOWP (DWRPO)	Przekazuje pracownikowi 1 i 2 otrzymany projekt RPD w celu przeprowadzenia oceny przy pomocy Karty oceny formalno-merytorycznej Rocznego Planu Działań Pomocy Technicznej, której wzór stanowi załącznik nr II.5.2 (zasada dwóch par oczu).	Niezwłocznie po otrzymaniu	
7.	Pracownik 1 i 2 Finansów i Poświadczenia Wydatków RPOWP (DWRPO)	Dokonują oceny formalno-merytorycznej projektu. W przypadku oceny <u>pozytywnej</u> przekazują Kierownikowi do akceptacji (przejsć do pkt 8); W przypadku oceny <u>negatywnej</u> w zakresie oceny formalnej, pismem podpisanym przez Kierownika zwraca się do Referatu Pomocy Technicznej, Informacji i Promocji RPOWP o uzupełnienie zmiany wniosku w terminie nie dłuższym niż 5 dni roboczych. – powrót do pkt 1. W przypadku oceny negatywnej w zakresie oceny merytorycznej, po akceptacji Kierownika i zatwierdzeniu przez Dyrektora Departamentu Wdrażania RPO, zwraca Kierownikowi Referatu Informacji i Promocji (DRR) w celu poprawy, uzupełnienia lub wyjaśnienia – powrót do pkt. 1.	W ciągu 10 dni roboczych od otrzymania projektu zmiany RPD; W przypadku odesłania zmiany RPD do poprawy do Referatu Informacji i Promocji (DRR) termin oceny zmiany RPD po ponownym wpłynięciu biegnie od nowa.	
8.	Kierownik Referatu Finansów i Poświadczenia Wydatków RPOWP (DWRPO)	Akceptuje wynik oceny projektu zmiany Rocznego Planu Działań Pomocy Technicznej. Jeśli TAK, akceptuje i przekazuje do Dyrektora Departamentu Wdrażania RPO. Jeśli NIE, przejsć do pkt. 7.	3 dni robocze od zakończenia weryfikacji przez Pracownika Finansów i Poświadczenia Wydatków RPOWP	
9.	Dyrektor Departamentu Wdrażania RPO	Zatwierdza wynik oceny projektu zmiany Rocznego Planu Działań Pomocy Technicznej. Jeśli TAK, zatwierdza. Jeśli NIE, przejsć do pkt 7.	Niezwłocznie, po akceptacji przez Kierownika	
10.	Kierownik Referatu Finansów i Poświadczenia Wydatków RPOWP (DWRPO)	Zleca pracownikowi przygotowanie projektu uchwały dotyczącej przyjęcia zmiany RPD.	Niezwłocznie, po zatwierdzeniu przez Dyrektora Departamentu Wdrażania RPO	
11.	Wyznaczony przez	Przygotowuje projekt uchwały	Niezwłocznie, po	Biuro Prawne

	Kierownika Pracownik Finansów i Poświadczenia Wydatków RPOWP (DWRPO)	dotyczącej przyjęcia zmiany RPD, do której załącznik stanowi decyzja w sprawie zmiany decyzji o dofinansowanie, przygotowana według wzoru zgodnego z załącznikiem nr II.5.3 i przekazuje Kierownikowi celem akceptacji.	zleceniu przez Kierownika na najbliższe posiedzenie Zarządu Województwa Podlaskiego.	
12.	Kierownik Referatu Finansów i Poświadczenia Wydatków RPOWP (DWRPO)	Weryfikuje projekt uchwały. Jeśli TAK akceptuje i przekazuje do Dyrektora Departamentu Wdrażania RPO. Jeśli NIE, powrót do punktu 11.	Niezwłocznie, po otrzymaniu projektu uchwały.	
13.	Dyrektor Departamentu Wdrażania RPO	Dokonuje weryfikacji poprawności sporządzonego projektu uchwały. Jeśli TAK, zatwierdza projekt uchwały i przekazuje pracownikowi Referatu Finansów RPOWP. Jeśli NIE, powrót do punktu 11.	Niezwłocznie, po akceptacji projektu uchwały przez Kierownika.	
14.	Wyznaczony przez Kierownika Pracownik Finansów i Poświadczenia Wydatków RPOWP (DWRPO)	Przekazuje projekt uchwały dotyczącej zmiany RPD na posiedzenie Zarządu Województwa Podlaskiego.	Po zatwierdzeniu przez Dyrektora Departamentu Wdrażania RPO, niezwłocznie.	Referat Obsługi Zarządu
15.	Zarząd Województwa Podlaskiego	Zatwierdza w formie uchwały zmianę RPD. Po przyjęciu uchwały, Marszałek Województwa Podlaskiego podpisuje decyzje o dofinansowanie. Jeśli NIE, przejść do pkt. 1.	Zgodnie z harmonogramem posiedzeń Zarządu.	Referat Obsługi Zarządu
16.	Wyznaczony przez Kierownika Pracownik Finansów i Poświadczenia Wydatków RPOWP (DWRPO)	Przekazuje pismem po 1 kopii uchwały dotyczącej zmiany RPD (z kopiami załączników do uchwały) do Referatu Informacji i Promocji (DRR) oraz Departamentu Finansów.	Niezwłocznie po przyjęciu uchwały przez Zarząd	Referat Informacji i Promocji (DRR); Departament Finansów.
17.	Wyznaczony przez Kierownika Pracownik Finansów i Poświadczenia Wydatków RPOWP	Rejestruje zmiany w RPD (wynikające z decyzji w sprawie zmiany decyzji) w KSI (SIMIK 07-13)	Niezwłocznie od otrzymania uchwały Zarządu, nie dłużej niż do 5 dni roboczych	
18.	Kierownik Referatu Finansów i Poświadczenia Wydatków RPOWP (DWRPO)	Dokonuje weryfikacji wprowadzonych do KSI (SIMIK 07-13) danych zgodnie z dokumentacją papierową (poprzez weryfikację z wydrukami z systemu) .	Niezwłocznie od momentu wykonania działania z pkt 17	
19.	Wyznaczony przez Kierownika Pracownik Finansów i Poświadczenia Wydatków RPOWP (DWRPO)	Zamieszcza na stronie internetowej: www.rpowp.wrotapodlasia.pl informację o zmianie Rocznej Planu Działań Pomocy Technicznej, z wyszczególnieniem: - nazwy wnioskodawcy, - tytułu projektu, - daty wydania decyzji o dofinansowanie, - wartości dofinansowania. Archiwizuje dokumenty.	W ciągu 10 dni roboczych od podjęcia uchwały .	Stanowisko ds. informacji i promocji RPOWP Referat Informacji i Promocji (DRR)

6. Proces naboru, oceny projektów oraz podpisywania umów – tryb konkursowy i indywidualny

System selekcji wniosków stworzony został w taki sposób, by zapewnić wybór najlepszych projektów, najbardziej odpowiadających potrzebom Beneficjenta i regionu oraz przynoszących największe efekty w odniesieniu do poniesionych nakładów.

6.1. Instrukcja sporządzania i zatwierdzania harmonogramu konkursów/aktualizacji harmonogramu konkursów

Lp.	Osoba wykonująca działanie	Działanie	Termin wykonania	Jednostki powiązane
1.	Wyznaczony przez Kierownika pracownik Referatu oceny i wyboru wniosków (DWRPO)	Przygotowuje projekt harmonogramu/ aktualizacji harmonogramu konkursów	2 dni robocze od dnia zlecenia zadania przez Kierownika	
2.	Kierownik Referatu oceny i wyboru wniosków (DWRPO)	Weryfikuje projekt harmonogramu/ aktualizacji harmonogramu konkursów	2 dni robocze po otrzymaniu projektu harmonogramu/ aktualizacji harmonogramu konkursów	
3.	Dyrektor/ Zastępcą Dyrektora Departamentu Wdrażania RPO	Zatwierdza projekt harmonogramu/ aktualizacji harmonogramu konkursów lub Jeśli nie: przejdź do pkt 2	2 dni robocze po otrzymaniu projektu harmonogramu/ aktualizacji harmonogramu konkursów	
4.	Wyznaczony przez Kierownika pracownik Referatu oceny i wyboru wniosków (DWRPO)	Przekazuje informację nt. planowanego harmonogramu/aktualizacji harmonogramu konkursów do wiadomości Zarządu Województwa Podlaskiego	Dzień po otrzymaniu zatwierdzonego projektu harmonogramu/ aktualizacji harmonogramu konkursów	Referat Obsługi Zarządu
5.	Zarząd Województwa Podlaskiego	Przyjmuje harmonogram/aktualizację harmonogramu konkursów	Na najbliższym posiedzeniu Zarządu Województwa Podlaskiego	
6.	Marszałek Województwa Podlaskiego/Członek Zarządu Województwa Podlaskiego	Zatwierdza (podpisuje) harmonogram konkursów/aktualizację harmonogramu konkursów	Na najbliższym posiedzeniu Zarządu Województwa Podlaskiego	

7.	Wyznaczony przez Kierownika pracownik Referatu oceny i wyboru wniosków (DWRPO)	Przekazuje harmonogram/aktualizację harmonogramu konkursów do Referatu Informacji i Promocji (DRR) w celu zamieszczenia na stronie internetowej	2 dni robocze po otrzymaniu zatwierdzonego harmonogramu i w przypadku harmonogramu na rok następny - do końca roku poprzedzającego rok ogłoszenia konkursów	Referat Informacji i Promocji (DRR)
----	--	---	---	-------------------------------------

6.2. Instrukcja ogłaszania konkursów

Konkursy w ramach Osi priorytetowych/Działań/Poddziałań są ogłaszane przez Referat oceny i wyboru wniosków Departamentu Wdrażania RPO zgodnie z harmonogramem ogłaszania konkursów zatwierdzonym przez Marszałka Województwa Podlaskiego/Członka Zarządu Województwa Podlaskiego. Przed ogłoszeniem konkursu Zarząd Województwa Podlaskiego podejmuje decyzję w formie uchwały o wysokości kwoty przeznaczonej na dany konkurs oraz poziom dofinansowania. Konkurs może odbywać się w trybie otwartym lub zamkniętym.

Procedura konkursowa dotyczy również wyboru funduszy pożyczkowych i poręczeniowych świadczących usługi podmiotom z województwa podlaskiego.

W konkursie otwartym nabór wniosków i ich ocena prowadzone są w sposób ciągły, do wyczerpania ustalonego limitu środków lub do zamknięcia konkursu uzasadnionego decyzją jednostki organizującej konkurs. Jednostka organizująca konkurs publikuje, na swojej stronie internetowej, informację o stanie wykorzystania alokacji przeznaczonej na konkurs otwarty.

Konkurs zamknięty organizowany jest cyklicznie. W konkursie tego typu określa się z góry jeden lub kilka następujących po sobie terminów naboru wniosków, podając daty otwarcia i zamknięcia naboru wniosków (okres przyjmowania wniosków). Pomiędzy datą otwarcia i zamknięcia konkursu nie może upłynąć mniej niż 30 dni kalendarzowych.

Zgodnie z ustawą o zasadach prowadzenia polityki rozwoju, IZ RPOWP (Referat oceny i wyboru wniosków) ogłasza konkurs na stronie internetowej Programu. Ogłoszenie internetowe (Załącznik II.6.1i1) zawiera co najmniej, informacje dotyczące:

- rodzaju projektów podlegających dofinansowaniu,
- rodzaju podmiotów, które mogą ubiegać się o dofinansowanie,
- kwoty środków przeznaczonych na dofinansowanie projektów,
- poziomu dofinansowania projektów,
- maksymalnej kwoty dofinansowania projektu (o ile kwota taka została ustalona),
- kryteriów wyboru projektów,
- zasad poprawy błędów, uzupełniania braków przez wnioskodawcę
- terminu rozstrzygnięcia konkursu,
- wzoru wniosku o dofinansowanie projektu,
- terminu, miejsca i sposobu składania wniosków,
- wzoru umowy o dofinansowanie projektu,
- środków odwoławczych przysługujących Wnioskodawcy.

Właściwa komórka (Referat oceny i wyboru wniosków) Departamentu Wdrażania RPO organizująca konkurs w dniu ogłoszenia konkursu, zamieszcza w prasie regionalnej informację o konkursie. Ogłoszenie prasowe (Załącznik II.6.1i2), zawiera w szczególności informacje dotyczące:

- rodzaju projektów podlegających dofinansowaniu,
- rodzaju podmiotów, które mogą ubiegać się o dofinansowanie,
- kwoty środków przeznaczonych na dofinansowanie projektów,
- adresu strony internetowej, na której zamieszczono ogłoszenie o konkursie.

Dokumentacja konkursowa udostępniana jest także do wglądu w Referacie oceny i wyboru wniosków organizującym konkurs. Ponadto, informacja o konkursie przekazywana jest podczas różnego rodzaju spotkań z potencjalnymi Beneficjentami oraz w Punkcie Informacyjnym RPOWP celem zachęcenia do składania projektów.

Konkurs ogłaszany jest na wybrane lub wszystkie typy projektów w ramach Osi priorytetowej/Działania/Poddziałania, przy uwzględnieniu potrzeb zidentyfikowanych przez IZ RPOWP oraz w celu osiągnięcia założonych wskaźników realizacji RPOWP. Nabór wniosków o dofinansowanie jest publiczny i powszechny.

Lp.	Osoba wykonująca działanie	Działanie	Termin wykonania	Jednostki powiązane
1.	Kierownik Referatu oceny i wyboru wniosków (DWRPO)	Wyznacza pracowników do przygotowania treści ogłoszenia o konkursie i dokumentacji konkursowej z uwzględnieniem treści uchwały Zarządu Województwa Podlaskiego w sprawie ogłoszenia naboru wniosków	1 dzień roboczy (uwzględniając czas potrzebny na opracowanie dokumentacji konkursowej tak, by konkurs odbył się zgodnie z harmonogramem ogłaszania konkursów)	
2.	Wskazany pracownik w Referacie oceny i wyboru wniosków (DWRPO)	Przygotowuje treść ogłoszenia o konkursie oraz dokumentację konkursową i przekazuje do akceptacji kierownikowi	14 dni roboczych od dnia zlecenia zadania przez Kierownika	
3.	Kierownik Referatu oceny i wyboru wniosków (DWRPO)	Weryfikuje treść ogłoszenia o konkursie oraz dokumentację konkursową: Jeśli TAK – akceptuje dokumenty i przekazuje Dyrektorowi /Zastępcy Dyrektora Departamentu Wdrażania RPO, Jeśli NIE – powrót do pkt 2	2 dni robocze po otrzymaniu treści ogłoszenia i dokumentacji	
4.	Dyrektor /Zastępca Dyrektora Departamentu Wdrażania RPO	Weryfikuje treść ogłoszenia o konkursie oraz dokumentację konkursową: Jeśli TAK - zatwierdza treść ogłoszenia o konkursie oraz dokumentację konkursową, Jeśli NIE – powrót do pkt 2	2 dni robocze po otrzymaniu treści ogłoszenia i dokumentacji	
5.	Wskazany pracownik w Referacie oceny i wyboru wniosków (DWRPO)	Przekazuje treść ogłoszenia o konkursie oraz dokumentację konkursową w formie elektronicznej do Referatu Pomocy Technicznej, Informacji i Promocji RPOWP w celu zamieszczenia	1 dzień po otrzymaniu zatwierdzonej treści ogłoszenia i dokumentacji	Referat Informacji i Promocji (DRR)

		ogłoszenia internetowego wraz z dokumentacją konkursową na stronie internetowej, oraz przekazuje treść ogłoszenia prasowego w formie elektronicznej w celu przekazania do redakcji dziennika	konkursowej i nie później niż data rozpoczęcia naboru wniosków	
6.	Referat Informacji i Promocji (DRR)	Zamieszcza ogłoszenie o konkursie oraz dokumentację konkursową na stronie internetowej oraz przekazuje treść ogłoszenia prasowego do redakcji dziennika o zasięgu regionalnym i archiwizuje wycinki prasowe o konkursie	1 dzień po otrzymaniu zatwierdzonej treści ogłoszenia i dokumentacji konkursowej	

6.3. Instrukcja przyjmowania wniosków w trybie konkursowym

Wniosek o dofinansowanie projektu składany jest w instytucji wskazanej w ogłoszeniu o konkursie – w Kancelarii Departamentu Wdrażania RPO.

Wnioskodawca składa wniosek wypełniony w języku polskim, opatrzony pieczęciami, podpisany przez osobę/osoby do tego upoważnione, w 2 egzemplarzach papierowych oraz w wersji elektronicznej (na płycie CD/DVD).

Wniosek o dofinansowanie projektu musi być dostarczony w zwartej formie osobiście, przez posłańca (dostarczyciel otrzyma dowód wpływu przesyłki opatrzony podpisem i datą), wysłany listem poleconym lub przesyłką kurierską (w takim terminie, aby przesyłka dotarła w czasie określonym w ogłoszeniu). Wnioski, które wpłynęły po terminie określonym w ogłoszeniu o naborze wniosków nie podlegają ocenie i są odsyłane do wnioskodawców. Wniosek zostaje zarejestrowany z adnotacją, że „wpłynął po terminie i nie podlega ocenie”. W aktach sprawy pozostawiane jest jedynie pismo przewodnie wraz z oryginałem formularza wniosku o dofinansowanie.

Wraz z wnioskiem o dofinansowanie wnioskodawca składa niezbędne załączniki określone w procedurze konkursowej. Wnioskodawca powinien ściśle stosować się do wzoru wniosku o dofinansowanie projektu podanego w ogłoszeniu internetowym, instrukcji wypełniania wniosku oraz wytycznych dotyczących formy składania wniosku.

Lp.	Osoba wykonująca działanie	Działanie	Termin wykonania	Jednostki powiązane
1.	Pracownik Kancelarii Departamentu Wdrażania RPO	Przyjmuje wniosek o dofinansowanie realizacji projektu i rejestruje go w systemie kancelaryjnym, wydaje potwierdzenie przyjęcia wniosku o dofinansowanie	Sukcesywnie, w miarę napływu wniosków	
2.	Pracownik Kancelarii Departamentu Wdrażania RPO	Przekazuje wniosek do kierownika referatu oceny i wyboru wniosków organizującego konkurs	W dniu wpłynięcia wniosku	
3.	Kierownik Referatu oceny i wyboru wniosków (DWRPO)	Przekazuje wniosek do pracownika odpowiedzialnego za prowadzenie rejestru złożonych wniosków	Na bieżąco, w miarę napływu wniosków	
4.	Wskazany pracownik Referatu oceny i wyboru wniosków (DWRPO)	Po wprowadzeniu wniosku na listę (Załącznik II.6.1j) przekazuje wniosek o dofinansowanie do pracowników wskazanych przez Kierownika celem	Na bieżąco, w miarę napływu wniosków	

	odpowiedzialny za rejestr wniosków o dofinansowanie projektów	dokonania oceny formalnej		
5.	Wskazany pracownik Referatu oceny i wyboru wniosków (DWRPO) odpowiedzialny za rejestr wniosków o dofinansowanie projektów	Po sporządzeniu listy projektów złożonych w ramach danego konkursu zamieszcza za pośrednictwem Referatu Informacji i Promocji (DRR) informację na stronie internetowej IZ RPOWP o zakończeniu konkursu (Załącznik II.6.1k)	Najpóźniej 2 dni robocze po zakończeniu konkursu	Referat Informacji i Promocji (DRR)
6.	Wskazany pracownik Referatu oceny i wyboru wniosków odpowiedzialny za rejestr wniosków o dofinansowanie projektów	W przypadku wpływu wniosków po terminie określonym w konkursie przygotowuje pismo do Wnioskodawcy informujące, że wniosek nie podlega ocenie.	W terminie do 7 dni roboczych od wpływu wniosku do Kancelarii Departamentu Wdrażania RPO	
7.	Kierownik Referatu oceny i wyboru wniosków (DWRPO)	Weryfikuje pismo: Jeśli TAK – parafuje i przekazuje Dyrektorowi /Zastępcy Dyrektora Departamentu Wdrażania RPO, Jeśli NIE – powrót do pkt 6	Bez zbędnej zwłoki po otrzymaniu pisma i nie dłużej niż 2 dni robocze	
8.	Dyrektor /Zastępca Dyrektora Departamentu Wdrażania RPO	Weryfikuje pismo: Jeśli TAK – zatwierdza, Jeśli NIE – powrót do pkt 6	Bez zbędnej zwłoki po otrzymaniu pisma i nie dłużej niż 2 dni robocze	
9.	Wskazany pracownik Referatu oceny i wyboru wniosków (DWRPO) odpowiedzialny za rejestr wniosków o dofinansowanie projektów	Przekazuje je do Kancelarii Departamentu Wdrażania RPO celem wysłania pocztą pisma wraz z kompletem załączników do oryginału wniosku oraz kopią wniosku o dofinansowanie, pozostawiając w aktach sprawy pismo przewodnie wraz z oryginałem wniosku o dofinansowanie.	1 dzień po otrzymaniu zatwierdzonego pisma	
10.	Kancelaria Departamentu Wdrażania RPO	Wysyła pismo do Wnioskodawcy	1 dzień po otrzymaniu pisma	Wnioskodawca

6.4. Instrukcja dotycząca oceny formalnej

6.4.1. Instrukcja dotycząca oceny formalnej projektów konkursowych

Właściwa jednostka Departamentu Wdrażania RPO organizująca konkurs (Referat oceny i wyboru wniosków) dokonuje oceny formalnej zgodnie z kryteriami zatwierdzonymi przez Komitet Monitorujący RPOWP.

W związku z możliwością wprowadzania zmian w kryteriach wyboru projektów przez KM RPOWP, IZ RPOWP postanawia, iż w przypadku oceny złożonego wniosku o dofinansowanie projektu, dla którego nie zostały jeszcze zatwierdzone wszystkie nowe kryteria, stosuje się obowiązujący komplet kryteriów zatwierdzony przez KM RPOWP.

Proces oceny formalnej trwa do 60 dni roboczych od daty zakończenia konkursu, a w przypadku konkursu otwartego do 60 dni roboczych od dnia wpływu wniosku. Ocena

formalna obejmuje: sprawdzenie wniosku, wezwanie Beneficjenta do poprawy lub uzupełnienia braków formalnych we wniosku oraz ponowną weryfikację wniosku. W uzasadnionych przypadkach (np. duża ilość wniosków), termin oceny formalnej może zostać przedłużony o 21 dni roboczych. Decyzję o przedłużeniu oceny podejmuje Dyrektor/Z-ca Dyrektora Departamentu Wdrażania RPO. Informacja o przedłużeniu terminu oceny (Załącznik II.6.11) zamieszczana jest na stronie internetowej Instytucji Zarządzającej RPOWP.

Po zakończeniu procesu oceny formalnej Dyrektor/Zastępca Dyrektora Departamentu Wdrażania RPO zatwierdza listę podsumowującą wyniki oceny formalnej. Następnie wnioski poprawne pod względem formalnym rejestrowane są w KSI (SIMIK 07-13) w terminie nie dłuższym niż 5 dni roboczych, gdzie każdy wniosek uzyskuje niepowtarzalny numer identyfikacyjny.

Ocena formalna wniosku o dofinansowanie realizacji projektu dokonywana jest przez dwóch pracowników zgodnie z zasadą „dwóch par oczu”.

Ocena formalna jest oceną „Tak-Nie” i przeprowadzana jest dla każdego z ocenianych wniosków na podstawie Karty oceny formalnej wniosku o dofinansowanie projektu - Załącznik II.6.1 odpowiednio z oznaczeniem:

- „2008” w odniesieniu do wniosków złożonych w roku 2008,
- „2009” dla wniosków złożonych po 18.02.2009 r.,
- „2010” dla wniosków złożonych w ramach konkursów ogłoszonych po 22.10.2009 r.,
- „2011” dla wniosków złożonych w ramach konkursów ogłoszonych po 10.02.2011 r.

Zgodnie z „Wytycznymi w zakresie postępowania w sprawie oceny oddziaływania na środowisko dla przedsięwzięć współfinansowanych z krajowych lub regionalnych programów operacyjnych” z dnia 5 maja 2009 r. oprócz karty oceny formalnej pracownicy dokonujący oceny formalnej zobligowani są do wypełnienia listy sprawdzającej w zakresie dokumentacji OOS/Natura 2000 wg aktualnego na dzień ogłoszenia naboru wniosków wzoru, stanowiącego załącznik do w/w wytycznych. Lista sprawdzająca wypełniana jest dla projektów spełniających łącznie warunki:

- a) dotyczą przedsięwzięć, do których mają zastosowanie w/w wskazane wytyczne (tj. dla których wniosek o wydanie decyzji o środowiskowych uwarunkowaniach złożono po 15 listopada 2008 r.)
- b) nie kwalifikują się do projektów, o których mowa w pkt. 169 i 170 w/w wytycznych.

Lista sprawdzająca wypełniana jest w jednym egzemplarzu i podpisywana jest odpowiednio: „weryfikacji dokonał” – pierwsza z osób oceniających formalnie, „zaakceptował” – drugi oceniający formalnie.

Właściwa jednostka Departamentu Wdrażania RPO organizująca konkurs zapewnia możliwość jednokrotnej poprawy błędów i uzupełnienia braków we wniosku zgodnie z zasadami określonymi w regulaminie konkursu w terminie podanym w piśmie do Beneficjenta wysłanym pocztą oraz faksem bądź w przypadku braku numeru faksu na wskazany adres e-mail (Załącznik II 6.1c). Jeśli wnioskodawca zauważy we wniosku inne błędy formalne, poprawia je, informując jednocześnie o tym fakcie Referat oceny i wyboru wniosków Departamentu Wdrażania RPO organizujący konkurs i przedstawiając stosowne wyjaśnienia. Ponowna ocena formalna wniosku odbywa się z użyciem nowej Karty oceny formalnej. Ponownej oceny nie dokonuje się w przypadku, gdy poprawiony/uzupełniony wniosek został złożony po terminie wskazanym w piśmie wzywającym do

poprawy/uzupełnienia. W takim przypadku do beneficjenta wysyłane jest pismo (Załącznik II.6.1 d), w którym jako powód odrzucenia podawany jest fakt nie złożenia uzupełnień we wskazanym 5-dniowym terminie. Wniosek, w którym nie zostały poprawione błędy lub uzupełnione braki podlega odrzuceniu (Załącznik II.6.1 d). Odrzucany jest także wniosek, który nie podlega poprawie ze względu na poważne błędy lub braki formalne, w przypadku kiedy nie ma możliwości ich poprawy lub uzupełnienia. Pracownik Referatu oceny i wyboru wniosków ma prawo dokonać poprawy pomyłki pisarskiej podczas oceny formalnej wniosków. Po wprowadzeniu poprawki, beneficjent jest o tym informowany. Szczegółowe zasady oceny formalnej wniosków określone są w dokumentacji konkursowej. Wniosek poprawny pod względem formalnym (po poprawie) i wniosek, w którym nie stwierdzono błędów formalnych, po podpisaniu przez Dyrektora/Z-cę Dyrektora Departamentu Wdrażania RPO listy wniosków ocenionych pozytywnie rejestrowany jest w KSI (SIMIK 07-13) i podlega ocenie merytorycznej.

Po podpisaniu przez Dyrektora/Z-cę Dyrektora Departamentu Wdrażania RPO listy wniosków ocenionych pozytywnie pod względem formalnym, w przypadku wycofania projektu przez wnioskodawcę, pracownik posiadający uprawnienia, po uzyskaniu akceptacji kierownika, w ciągu 5 dni roboczych zmienia w KSI (SIMIK 07-13) status wniosku na "odrzucony".

Informacje o pozytywnych (Załącznik II.6 1b) i negatywnych wynikach oceny formalnej (Załącznik II.6.1d) przekazywane są Beneficjentom. Informacja o zakończeniu oceny formalnej zamieszczana jest także na stronie internetowej IZ RPOWP (Załącznik II.6.1o). Wyniki oceny formalnej wniosków w ramach konkursu otwartego zamieszczane są na stronie internetowej IZ RPOWP raz w miesiącu pod warunkiem pozytywnej weryfikacji 6 wniosków (o kolejności weryfikacji formalnej decyduje data wpływu), jednak nie rzadziej niż raz na trzy miesiące.

W przypadku wykrycia błędu formalnego we wniosku dopiero na etapie oceny merytorycznej, postępuje się zgodnie z procedurą opisaną w pkt 6.5.1 Instrukcja dotycząca oceny merytorycznej projektów konkursowych.

Lp.	Osoba wykonująca działanie	Działanie	Termin wykonania	Jednostki powiązane
1.	Pracownik Kancelarii Departamentu Wdrażania RPO	Przyjmuje wniosek o dofinansowanie realizacji projektu i rejestruje go w systemie kancelaryjnym.	Na bieżąco	
2.	Pracownik Kancelarii Departamentu Wdrażania RPO	Przekazuje zarejestrowany wniosek do referatu oceny i wyboru wniosków	Niezwłocznie po wpłynięciu wniosku.	
3.	Kierownik Referatu oceny i wyboru wniosków (DWRPO)	Przekazuje wniosek do pracownika odpowiedzialnego za prowadzenie rejestru złożonych wniosków celem rejestracji.	Niezwłocznie po wpłynięciu wniosku.	
4.	Wskazany przez Kierownika pracownik 1 w Referacie oceny i wyboru wniosków (DWRPO)	Dokonuje oceny formalnej wniosku w oparciu o <i>Kartę oceny formalnej wniosku o dofinansowanie projektu</i> (Załącznik II.6.1), kartę wypełnia w jednym egzemplarzu. Dodatkowo wypełnia <i>Listę sprawdzającą w zakresie dokumentacji OOS/Natura 2000</i> jeśli dotyczy	Do 60 dni roboczych od daty zakończenia konkursu/wpływu wniosku w przypadku konkursu otwartego	

5.	Wskazany przez Kierownika pracownik 2 w Referacie oceny i wyboru wniosków (DWRPO)	Przeprowadza niezależną ocenę tego samego wniosku wypełniając <i>Kartę oceny formalnej wniosku o dofinansowanie projektu</i> . Dodatkowo weryfikuje <i>Listę sprawdzającą w zakresie dokumentacji OOS/Natura 2000</i> wypełnioną przez pracownika 1 - jeśli dotyczy	Do 60 dni roboczych od daty zakończenia konkursu/wpływu wniosku w przypadku konkursu otwartego	
6.	Wskazany przez Kierownika pracownik w Referacie oceny i wyboru wniosków (DWRPO)	Przygotowuje pismo do Beneficjenta: <ul style="list-style-type: none"> ▪ odrzucające, jeśli wniosek zawiera poważne błędy lub braki, których nie ma możliwości poprawy lub uzupełnienia. W piśmie podaje wnioskodawcy przyczyny odrzucenia wniosku o dofinansowanie realizacji projektu wraz z klauzulą o możliwości wniesienia protestu lub ▪ wzywające do uzupełnienia/ poprawy określonych braków/błędów we wniosku w terminie nie dłuższym niż 5 dni roboczych 	Tak szybko jak to możliwe, po dokonaniu oceny i nie dłużej niż 2 dni robocze	
7.	Kierownik Referatu oceny i wyboru wniosków (DWRPO)	Weryfikuje pismo: Jeśli TAK – zatwierdza i podpisuje (pismo podpisuje osoba upoważniona tj. Kierownik Referatu oceny i wyboru wniosków lub w razie jego nieobecności osoba zastępująca Kierownika lub Dyrektor /Zastępca Dyrektora Departamentu Wdrażania RPO, Jeśli NIE – powrót do pkt 6	Bez zbędnej zwłoki po otrzymaniu pisma i nie dłużej niż 2 dni robocze	
8.	Wskazany przez Kierownika pracownik w Referacie oceny i wyboru wniosków	Wysyła pismo faksem bądź w przypadku braku numeru faksu na wskazany adres e-mail i przekazuje je do Kancelarii Departamentu Wdrażania RPO w celu wysłania pocztą	1 dzień po otrzymaniu zatwierdzonego pisma	
9.	Kancelaria Departamentu Wdrażania RPO	Wysyła pismo do Wnioskodawcy	1 dzień po otrzymaniu pisma	Wnioskodawca
10.	Wnioskodawca	Może wnieść protest w przypadku pisma odrzucającego lub poprawia wniosek	W terminie wyznaczonym w piśmie	
11.	Pracownik Kancelarii Departamentu Wdrażania RPO	Przyjmuje poprawiony wniosek i rejestruje go w systemie kancelaryjnym	Na bieżąco, w miarę napływu wniosków	
12.	Pracownik Kancelarii Departamentu Wdrażania RPO	Przekazuje wniosek do kierownika referatu oceny i wyboru wniosków	W dniu wpłynięcia wniosku	
13.	Kierownik Referatu oceny i wyboru wniosków	Przekazuje wniosek do dwóch wyznaczonych pracowników Referatu oceny i wyboru wniosków do pracownika dokonującego oceny formalnej	Na bieżąco po otrzymaniu wniosku	
14.	Wskazany pracownik 1 i 2 w Referacie oceny i wyboru	1. Dokonuje powtórnej oceny formalnej wniosku, jak w pkt 4 i 5 2. Dokonuje poprawy pomyłki	1. Bez zbędnej zwłoki po otrzymaniu	

	wniosków	pisarskiej na wniosku (parafuje z podaniem daty) i informuje pisemnie o tym Wnioskodawcę.	wniosku i nie dłużej niż 60 dni roboczych od daty zakończenia konkursu/wpływu wniosku w przypadku konkursu otwartego 2. Niezwłocznie po otrzymaniu zgody i w nie później niż 3 dni robocze od otrzymania zgody. Niezwłocznie informuje o tym Wnioskodawcę.	
15.	Wskazany pracownik w Referacie oceny i wyboru wniosków	Przygotowuje listę wniosków ocenionych pozytywnie pod względem formalnym (Załącznik II.6.1m) i listę wniosków odrzuconych (Załącznik II 6.1n) oraz przekazuje Dyrektorowi/ Zastępcy Dyrektora Departamentu Wdrażania RPO do zatwierdzenia.	Bez zbędnej zwłoki po weryfikacji wniosków i nie dłużej niż 60 dni roboczych od daty zakończenia konkursu. W przypadku konkursu otwartego raz w miesiącu pod warunkiem pozytywnej weryfikacji 6 wniosków, jednak nie rzadziej niż raz na trzy miesiące.	
16.	Dyrektor / Zastępca Dyrektora Departamentu Wdrażania RPO	Zatwierdza listę wniosków ocenionych pozytywnie pod względem formalnym i listę wniosków odrzuconych	Podpisuje listę wniosków ocenionych pozytywnie pod względem formalnym i listę wniosków odrzuconych niezwłocznie ale nie dłużej niż w ciągu 2 dni roboczych od przekazania list	
17.	Wskazany pracownik w Referacie oceny i wyboru wniosków posiadający uprawnienia do KSI (SIMIK 07-13)	Rejestruje w KSI (SIMIK 07-13) wnioski poprawne pod względem formalnym zgodnie z zatwierdzoną listą wniosków ocenionych pozytywnie pod względem formalnym, każdy wniosek uzyskuje niepowtarzalny numer identyfikacyjny – status wniosku „w trakcie oceny”.	Niezwłocznie po zatwierdzeniu listy i nie dłużej niż 5 dni roboczych	
18.	Kierownik Referatu oceny i wyboru wniosków	Dokonyje weryfikacji wprowadzonych do KSI (SIMIK 07-13) danych zgodnie z dokumentacją papierową (poprzez	Niezwłocznie od momentu wykonania	

		weryfikację z wydrukami z systemu).	działania z pkt 18	
19.	Wskazany pracownik w Referacie oceny i wyboru wniosków	W przypadku oceny pozytywnej: informuje pisemnie drogą pocztową Projektodawców o wynikach weryfikacji formalnej wniosków W przypadku oceny negatywnej: Beneficjent informowany jest pismem wysłanym listem poleconym za zwrotnym potwierdzeniem odbioru o przyczynach odrzucenia wniosku oraz pouczone o procedurze odwoławczej	W ciągu 14 dni roboczych od złożenia podpisu przez Dyrektora/Zastępcę Dyrektora Departamentu Wdrażania RPO na liście wniosków ocenionych pozytywnie pod względem formalnym i liście wniosków odrzuconych	
20.	Wskazany pracownik w Referacie oceny i wyboru wniosków	Zamieszcza za pośrednictwem Referatu Informacji i Promocji (DRR) informację o wynikach oceny formalnej na stronie internetowej IZ RPOWP	W ciągu 7 dni roboczych od złożenia podpisu przez Dyrektora/Zastępcę Dyrektora Departamentu Wdrażania RPO na liście wniosków ocenionych pozytywnie pod względem formalnym i liście wniosków odrzuconych	Referat Informacji i Promocji (DRR)
21.	Wskazany pracownik w Referacie oceny i wyboru wniosków	Archiwizuje dokumentację	Na bieżąco	

6.4.2. Instrukcja dotycząca oceny formalnej projektów indywidualnych

Po zatwierdzeniu i opublikowaniu w Dzienniku Urzędowym Województwa Podlaskiego ostatecznego wykazu indywidualnych projektów kluczowych, Instytucja Zarządzająca RPOWP podpisuje z Beneficjentem umowę wstępną czyli tzw. Pre-umowę (Załącznik Nr II.6.2) w terminie nie dłuższym niż 1 miesiąc od dnia zamieszczenia Wykazu na stronie internetowej IZ RPOWP. W szczególnych przypadkach termin na podpisanie pre-umowy może zostać przedłużony o 1 miesiąc. W przypadku projektu kluczowego, którego beneficjentem jest Województwo Podlaskie, Zarząd Województwa Podlaskiego podejmuje decyzję w sprawie przygotowania do realizacji projektu. Pre-umowa stanowi zobowiązanie Beneficjenta do prawidłowego i terminowego przygotowania indywidualnego projektu kluczowego do realizacji oraz stanowi punkt odniesienia dla późniejszej oceny postępów w przygotowaniu projektu dokonywanej przez Instytucję Zarządzającą RPOWP. W pre-umowie określone są niezbędne warunki, po spełnieniu których możliwe będzie podpisanie z Beneficjentem umowy o dofinansowanie projektu. Uzyskanie dofinansowania jest uzależnione od przygotowania odpowiedniej dokumentacji, gotowości do wdrożenia projektu oraz spełnienia przez projekt wymogów formalnych i merytorycznych, takich samych jak w przypadku projektów konkursowych.

Beneficjent zgodnie z terminem określonym w pre-umowie składa wniosek o dofinansowanie do Kancelarii Departamentu Wdrażania RPO. Wniosek z załącznikami składany jest w dwóch egzemplarzach w formie papierowej i jeden egzemplarz wniosku w formie elektronicznej

Formularz wniosku (załącznik II.6.1a), załączniki i instrukcje wypełniania wniosku i załączników są tożsame z formularzem i załącznikami oraz instrukcjami wypełniania wniosku konkursowego i załącznikami do niego.

Ocena formalna wniosku o dofinansowanie jest oceną „TAK-NIE”, przeprowadzaną na podstawie *Karty oceny formalnej wniosku o dofinansowanie projektu* (Załącznik II.6.1 odpowiednio z oznaczeniem „2008”). Ocena polega na określeniu, czy dany projekt spełnia dane kryterium oceny czy też nie. Kryteria i karty oceny formalnej projektów indywidualnych są identyczne z kryteriami i kartami oceny formalnej projektów konkursowych.

Zgodnie z uchwałą Nr 6/09 Komitetu Monitorującego Regionalny Program Operacyjny Województwa Podlaskiego na lata 2007-2013 z dnia 2 kwietnia 2009 r. w sprawie stosowania kryteriów wyboru projektów do oceny indywidualnych projektów kluczowych, do oceny tych projektów stosuje się kryteria zatwierdzone uchwałami Komitetu Monitorującego Regionalny Program Operacyjny Województwa Podlaskiego na lata 2007-2013:

1. Uchwałą Nr 3/08 KM RPOWP z dnia 27 lutego 2008 r. w sprawie zatwierdzenia wybranych kryteriów wyboru projektów w ramach Regionalnego Programu Operacyjnego Województwa Podlaskiego na lata 2007-2013,
2. Uchwałą Nr 5/08 KM RPOWP z dnia 27 marca 2008 r. w sprawie zatwierdzenia wybranych kryteriów wyboru projektów w ramach Regionalnego Programu Operacyjnego Województwa Podlaskiego na lata 2007-2013.

Zgodnie z „Wytycznymi w zakresie postępowania w sprawie oceny oddziaływania na środowisko dla przedsięwzięć współfinansowanych z krajowych lub regionalnych programów operacyjnych” z dnia 5 maja 2009 r. oprócz karty oceny formalnej pracownicy dokonujący oceny formalnej zobligowani są do wypełnienia listy sprawdzającej w zakresie dokumentacji OOS/Natura 2000 wg aktualnego na dzień ogłoszenia naboru wniosków wzoru, stanowiącego załącznik do w/w wytycznych. Lista sprawdzająca wypełniana jest dla projektów spełniających łącznie warunki:

- a) dotyczą przedsięwzięć, dla których wnioski o wydanie decyzji o środowiskowych uwarunkowaniach złożono po 15 listopada 2008 r. (tj. do których mają zastosowanie w/w skazane wytyczne)
- b) nie kwalifikują się do projektów, o których mowa w pkt. 169 i 170 w/w wytycznych.

Lista sprawdzająca wypełniana jest w jednym egzemplarzu i podpisywana jest odpowiednio: „weryfikacji dokonał” – pierwsza z osób oceniających formalnie, „zaakceptował” – drugi oceniający formalnie.

Beneficjenci, których wnioski o dofinansowanie nie spełniają wymogów formalnych, powiadamiani są o tym fakcie i mają możliwość uzupełnienia dokumentacji projektu. Termin na uzupełnienie wynosi 5 dni roboczych i podany jest w piśmie wysyłanym do Beneficjenta. Jeśli wnioskodawca zauważy we wniosku inne błędy formalne, poprawia je, informując o tym fakcie właściwą komórkę Departamentu Wdrażania RPO i przedstawia równocześnie stosowne wyjaśnienia.

Ponowna ocena formalna wniosku odbywa się z użyciem nowej *Karty oceny formalnej wniosku o dofinansowanie projektu* (Załącznik II.6.1).

Korespondencja z Beneficjentem odbywa się drogą pocztową. W celu przyspieszenia dostarczenia powiadomienia Beneficjenta o treści pisma, możliwe jest przekazanie pisma drogą faksową lub mailową.

Wniosek poprawny pod względem formalnym rejestrowany jest w KSI (SIMIK 07-13) i podlega ocenie merytorycznej.

W przypadku wykrycia błędu formalnego we wniosku dopiero na etapie oceny merytorycznej, postępuje się zgodnie z procedurą opisaną w pkt 6.5.2.

Lp.	Osoba wykonująca działanie	Działanie	Termin wykonania	Jednostki powiązane
1.	Pracownik Kancelarii Departamentu Wdrażania RPO	Przyjmuje wniosek o dofinansowanie realizacji projektu i rejestruje go w systemie kancelaryjnym. Wydaje potwierdzenie przyjęcia wniosku o dofinansowanie.	W terminach ustalanych w pre-umowach.	
2.	Pracownik Kancelarii Departamentu Wdrażania RPO	Przekazuje zarejestrowany wniosek do Kierownika referatu oceny i wyboru wniosków	Niezwłocznie po wpłynięciu wniosku.	
3.	Pracownik Referatu oceny i wyboru wniosków (DWRPO), odpowiedzialny za rejestr wniosków o dofinansowanie	Rejestruje i przekazuje wniosek o dofinansowanie pracownikom wskazanym przez kierownika celem dokonania oceny formalnej.	Niezwłocznie po zarejestrowaniu wniosku.	
4.	Pracownicy wskazani przez kierownika w Referacie oceny i wyboru wniosków	Dokonują niezależnie oceny formalnej projektu w oparciu o <i>Kartę oceny formalnej wniosku o dofinansowanie projektu (załącznik nr II.6.1)</i> zgodną z kryteriami zatwierdzonymi przez Komitet Monitorujący RPOWP. Ocena projektu odbywa się zgodnie z zasadą „dwóch par oczu”. Dodatkowo wypełniana jest <i>Lista sprawdzająca w zakresie dokumentacji OOS/Natura 2000</i> jeśli dotyczy.	Nie dłużej niż 20 dni roboczych od chwili wpłynięcia wniosku.	
5.	Pracownik wskazany przez kierownika w Referacie oceny i wyboru wniosków	Przygotowuje pismo informujące Projektodawcę o pozytywnej ocenie (Załącz. Nr II.6.1b) lub konieczności uzupełnienia /poprawy wniosku (Załącz. Nr II.6.1c) i przedstawia ją kierownikowi referatu.	Niezwłocznie po dokonaniu oceny formalnej.	
6.	Kierownik Referatu oceny i wyboru wniosków	Weryfikuje pismo. Jeśli TAK – zatwierdza i podpisuje (pismo podpisuje osoba upoważniona tj. Kierownik Referatu oceny i wyboru wniosków lub w razie jego nieobecności osoba zastępująca Kierownika lub Dyrektor /Zastępcę Dyrektora Departamentu Wdrażania RPO Jeśli NIE, powrót do pkt.5.	Niezwłocznie po otrzymaniu pisma od pracownika.	
7.	Pracownik w Referacie oceny i wyboru wniosków	Przekazuje pismo do Kancelarii Departamentu Wdrażania RPO.	Niezwłocznie po akceptacji pisma przez Dyrektora /Zastępcę Dyrektora Departamentu	Kancelaria Departamentu Wdrażania RPO

			Wdrażania RPO.	
8.	Pracownik Kancelarii Departamentu Wdrażania RPO	Wysyła pismo do Wnioskodawcy.	Niezwłocznie po otrzymaniu pisma z referatu oceny i wyboru wniosków	
9.	Pracownik Kancelarii Departamentu Wdrażania RPO	Przyjmuje poprawiony wniosek i rejestruje go w systemie kancelaryjnym. Wydaje potwierdzenie przyjęcia poprawionego wniosku o dofinansowanie.	W dniu wpłynięcia wniosku.	
10.	Pracownik Kancelarii Departamentu Wdrażania RPO	Przekazuje zarejestrowany, poprawiony wniosek do Kierownika Referatu oceny i wyboru wniosków.	Niezwłocznie po wpłynięciu wniosku.	
11.	Kierownik Referatu oceny i wyboru wniosków	Przekazuje wniosek do odpowiednich 2 pracowników Referatu oceny i wyboru wniosków	Niezwłocznie po wpłynięciu wniosku	
12.	Pracownicy wskazani przez Kierownika w Referacie oceny i wyboru wniosków	Dokonują ponownej oceny formalnej wniosku po dostarczeniu poprawek/uzupełnieniu wniosku przez Beneficjenta (zgodnie z zasadą „dwóch par oczu”). Jeśli wniosek wymaga dalszych uzupełnień należy przejść do pkt5.	Niezwłocznie po uzupełnieniu/ poprawie wniosku.	
13.	Pracownik wskazany przez Kierownika w Referacie oceny i wyboru wniosków	Jeśli wniosek spełnia wszystkie kryteria formalne pracownik nadaje mu niepowtarzalny nr identyfikacyjny i rejestruje go w KSI (SIMIK 07-13).	Niezwłocznie po dokonaniu oceny formalnej zakończonej wynikiem pozytywnym i nie dłużej niż 5 dni roboczych.	
14.	Kierownik Referatu oceny i wyboru wniosków.	Dokonuje weryfikacji wprowadzonych do KSI (SIMIK 07-13) danych zgodnie z dokumentacją papierową (poprzez weryfikację z wydrukami z systemu)..	Niezwłocznie od momentu wykonania działania z pkt 14	
15.	Pracownik wskazany przez Kierownika w Referacie oceny i wyboru wniosków	Przygotowuje pismo do Beneficjenta informujące o pozytywnym wyniku oceny formalnej.	Niezwłocznie po zarejestrowaniu wniosku w KSI (SIMIK 07-13)	
16.	Kierownik Referatu oceny i wyboru wniosków	Weryfikuje pismo. Jeśli TAK, parafuje ww. pismo. Jeśli NIE, powrót do pkt. 16.	Niezwłocznie po otrzymaniu pisma od pracownika.	
17.	Dyrektor /Zastępca Dyrektora Departamentu Wdrażania RPO	Weryfikuje pismo. Jeśli TAK, zatwierdza ww. pismo. Jeśli NIE, powrót do pkt 16.	Niezwłocznie po akceptacji pisma przez kierownika.	
18.	Pracownik wskazany przez Kierownika w Referacie oceny i wyboru wniosków	Przekazuje pismo informujące o wynikach oceny formalnej do Kancelarii Departamentu Wdrażania RPO.	Niezwłocznie po akceptacji pisma przez Dyrektora Departamentu Wdrażania RPO/Zastępcę Dyrektora Departamentu Wdrażania RPO.	Kancelaria Departamentu Wdrażania RPO

19.	Pracownik Kancelarii Departamentu Wdrażania RPO	Wysyła pismo do Wnioskodawcy.	Niezwłocznie po otrzymaniu pisma z referatu oceny i wyboru wniosków	
20.	Pracownik wskazany przez Kierownika w Referacie oceny i wyboru wniosków	Zamieszcza informację o wyniku oceny formalnej na stronie internetowej IZ RPOWP	Niezwłocznie po zakończeniu oceny.	Stanowisko ds. informacji i promocji RPOWP Referat Informacji i Promocji (DRR)
21.	Pracownik wskazany przez Kierownika w Referacie oceny i wyboru wniosków	Archiwizuje dokumentację.	Na bieżąco	

6.4.3 Instrukcje dotyczące wprowadzania danych do KSI (SIMIK 07-13)

Jeżeli wniosek spełnia wszystkie kryteria formalne, zgodnie z *Instrukcją użytkownika Krajowego Systemu Informatycznego (SIMIK 07-13)*, rejestrowany jest w KSI (SIMIK 07-13), nadawany jest numer zgodnie z zasadami numeracji określonymi w “Wytycznych w zakresie gromadzenia i przekazywania danych w formie elektronicznej”.

▪ Struktura Identyfikatora

Sposób konstruowania identyfikatorów powinien umożliwiać jednoznaczne powiązanie wprowadzonych do systemu:

- dokumentów przygotowanych przez Beneficjentów (wniosków o dofinansowanie, wniosków o płatność),
- umów o dofinansowanie/decyzji (projektów),
- dokumentów związanych z wdrażaniem programu (sprawozdań okresowych i rocznych, wyników kontroli).

Mając na uwadze jednoznaczny wyróżnik wszystkich typów danych zawartych w bazie, wprowadza się dwa typy identyfikatorów:

a. identyfikacji programów operacyjnych, osi priorytetowej, działań, poddziałań

Identyfikator poziomu wdrażania (IDPW)									
KD	-	PO	.	PR	.	DZ	.	PD	- NR

gdzie:

KD kod dokumentu – zgodnie z poniższą tabelą;

Kod	Nazwa dokumentu
WND	Wniosek o dofinansowanie projektu
UDA	Umowa/Decyzja/Aneks do umowy o dofinansowanie projektu
WNP	Wniosek o płatność beneficjenta
KPR	Informacja pokontrolna
TBF	Tabela finansowa dla programu operacyjnego
DPW	Deklaracja i poświadczenie wydatków

PO czteroliterowy kod jednoznacznie identyfikujący program operacyjny (dla dokumentów dotyczących całego programu operacyjnego, kody: osi priorytetowej, działania, poddziałania przyjmują wartość 00);

Identyfikator	Nazwa Programu Operacyjnego/Inicjatywy Wspólnotowej
RPPD.00.00.00	Regionalny Program Operacyjny Województwa Podlaskiego na lata 2007-2013

PR dwucyfrowy numer osi priorytetowej uzupełniany z lewej strony znakiem 0, (co oznacza, że dla pierwszej osi kod będzie przyjmować wartość 01, ..., dla dziesiątej – 10 itd.; dla dokumentów dotyczących całej osi priorytetowej kody: działania, poddziałania przyjmują wartość 00);

DZ dwucyfrowy numer działania uzupełniany z lewej strony znakiem 0, (co oznacza, że dla pierwszego działania kod będzie przyjmować wartość 01, ..., dla dziesiątego – 10 itd.; dla dokumentów dotyczących całego działania lub gdy działanie nie zawiera poddziałań kod poddziałania przyjmuje wartość 00);

PD dwucyfrowy numer poddziałania uzupełniany z lewej strony znakiem 0, (co oznacza, że dla pierwszego poddziałania kod będzie przyjmować wartość 01, ..., dla dziesiątego – 10 itd.);

NR dwucyfrowy numer kolejnej wersji dokumentu uzupełniany z lewej strony znakiem 0, przy czym dla pierwszego dokumentu pole przyjmuje wartość 01, ..., 10 – dziesiątego, itd.

b. identyfikacji dokumentów związanych z projektem współfinansowanym z funduszy strukturalnych

Identyfikator projektu (IDPR)									
KD	-	IDP	-	REG	-	NRK	/	ROK	- NR
		W							

gdzie:

KD kod dokumentu – zgodnie z poniższą tabelą;

Kod	Nazwa dokumentu
WND	Wniosek o dofinansowanie projektu
UDA	Umowa/Decyzja/Aneks do umowy o dofinansowanie projektu
WNP	Wniosek o płatność beneficjenta
KPR	Informacja pokontrolna
TBF	Tabela finansowa dla programu operacyjnego
DPW	Deklaracja i poświadczenie wydatków

IDPW kod osi priorytetowej/działania/poddziałania w którym został zgłoszony wniosek o dofinansowanie projektu, struktura IDPW została opisana w pkt a;

REG oznaczenie kodu województwa (wg. klasyfikacji GUS)
20 – woj. podlaskie,

NRK trzycyfrowy numer kolejny wniosku o dofinansowanie projektu uzupełniony z lewej strony zerami, złożonego w ramach danej osi priorytetowej/działania/poddziałania, w danym roku;

ROK dwucyfrowy rok złożenia wniosku, w KSI (SIMIK 07-13) odnotowuje się złożenie tylko pierwszego wniosku o dofinansowanie projektu formalnie

- poprawnego, późniejsze wersje nie są rejestrowane);
- NR dwucyfrowa liczba uzupełniona z lewej strony znakiem 0 wykorzystywana w:
- umowie/aneksie/zmianie – określa numer kolejny umowy, aneksu, zmiany, nie wymagającej sporządzenia aneksu, przy czym 00 przyjmuje się dla umowy, 01 dla pierwszego aneksu, ..., 10 – dziesiątego aneksu, itd.
 - wniosku o płatność – numer kolejny wniosku o płatność, przy czym 01 przyjmuje się dla pierwszego wniosku o płatność, ..., 10 – dziesiątego wniosku o płatność, itd.,
 - kontroli – numer kolejny kontroli, przy czym 01 przyjmuje się dla pierwszej informacji pokontrolnej, ..., 10 – dziesiątej informacji pokontrolnej, itd.

Uwaga:

Numer projektu nadawany jest w momencie wprowadzenia do KSI (SIMIK 07-13) formalnie poprawnego wniosku o dofinansowanie projektu i obowiązuje w całym cyklu życia projektu.

Planowana data rozpoczęcia realizacji projektu – za planowaną datę rozpoczęcia realizacji projektu należy przyjąć datę poniesienia pierwszego wydatku w ramach projektu, datę podpisania umowy z wykonawcą prac inwestycyjnych lub datę podpisania umowy o dofinansowanie, w zależności od specyfiki projektu (która data jest wcześniejsza).

Planowana data zakończenia realizacji projektu – za planowaną datę zakończenia realizacji projektu należy przyjąć datę planowanego poniesienia ostatniego wydatku w ramach projektu (datę zapłacenia ostatniej faktury).

Instrukcja postępowania w sytuacji wystąpienia nieoczekiwanych zdarzeń przy wprowadzaniu danych do KSI (SIMIK 07-13):

Jeżeli wystąpią okoliczności (niezależne od użytkownika KSI (SIMIK 07-13)) uniemożliwiające wprowadzenie danych do KSI (SIMIK 07-13) zgodnie ze schematami określonymi w Instrukcji Wykonawczej należy w odpowiedni sposób opisać występujące zdarzenia:

- powiadomić przełożonego,
- powiadomić Administratora Merytorycznego/Koordynatora SIMIK (w celu rozwiązania problemu - zgodnie z obowiązującą ścieżką obsługi zgłoszeń),
- sporządzić notatkę służbową dokładnie opisującą występujące zdarzenie,
- w przypadku trudności technicznych wykonać i zarchiwizować skany ekranów obrazujące problem (z widoczną datą wykonania skanu).

Zakres obowiązków Kierownik – dokonuje weryfikacji wprowadzonych do KSI (SIMIK 07-13) danych zgodnie z dokumentacją papierową, poprzez weryfikację z wydrukami z systemu.

Wydruki te powinny być podpisane przez osobę wprowadzającą dane do KSI (SIMIK 07-13) wraz z podaniem daty. Kierownik po dokonaniu weryfikacji powinien potwierdzić zgodność danych podpisując wydruk wraz z podaniem daty.

W przypadku wykrycia niezgodności, powinny one być opisane na wydruku i przekazane pracownikowi wprowadzającemu dane w celu ich wyjaśnienia.

Weryfikacja przez Kierownika powinna być przeprowadzona niezwłocznie od momentu wprowadzenia danych do KSI (SIMIK 07-13), zgodnie z wytycznymi MRR oznacza to termin nie dłuższy niż 5 dni roboczych.

6.5. Instrukcja dotycząca oceny merytorycznej wniosków

6.5.1. Instrukcja dotycząca oceny merytorycznej projektów konkursowych

Ocenie merytorycznej podlegają wnioski poprawne pod względem formalnym. Ocena merytoryczna oznacza sprawdzenie opracowanej przez Projektodawcę dokumentacji pod kątem stopnia spełniania kryteriów merytorycznych, przygotowanych przez Instytucję Zarządzającą RPOWP i zatwierdzonych dla Programu przez Komitet Monitorujący RPOWP. Oceny merytorycznej dokonuje się na stosownym formularzu – Karcie oceny merytorycznej wniosku o dofinansowanie projektu w ramach RPOWP - Załącznik II.6.3 odpowiednio z oznaczeniem:

- „2008” w odniesieniu do wniosków złożonych w roku 2008,
- „2009” dla wniosków złożonych po 18.02.2009 r.,
- „2010” dla wniosków złożonych w ramach konkursów ogłoszonych po 22.10.2009 r.,
- „2011” dla wniosków złożonych w ramach konkursów ogłoszonych po 10.02.2011 r. w ramach działań/poddziałów, w których Komitet Monitorujący RPOWP w roku 2011 dokonał modyfikacji kryteriów wyboru projektów,
- „2012” dla wniosków złożonych w ramach konkursów ogłoszonych po 27.10.2011 r. w ramach działań/poddziałów, w których Komitet Monitorujący RPOWP dokonał modyfikacji kryteriów wyboru projektów w dniu 27.10.2011 oraz później.

Za powołanie i organizację pracy Komisji Oceny Projektów (KOP) odpowiedzialny jest Marszałek Województwa Podlaskiego lub osoba upoważniona przez Marszałka do podejmowania decyzji.

Zasady powoływania członków KOP oraz procedura powoływania danej Komisji zawarte zostały w Załączniku nr II.6.4a Procedura powołania KOP. Organizację pracy Komisji Oceny Projektów przedstawia Załącznik Nr II.6.4b Regulamin pracy KOP.

Komisja Oceny Projektów działa w oparciu o Regulamin pracy KOP (Załącznik Nr II.6.4b). W skład Komisji Oceny Projektów wchodzi pracownicy Departamentu Wdrażania RPO, Departamentu Rozwoju Regionalnego oraz innych departamentów merytorycznych Urzędu i jednostek podległych a także eksperci. Każdy projekt oceniany jest przez dwóch losowo wybranych członków Komisji Oceny Projektów zgodnie z kartą oceny merytorycznej (Załączniki II.6.3 do poszczególnych działań). W przypadku wystąpienia rozbieżności w ocenie merytorycznej danego wniosku postępuje się zgodnie z Regulaminem KOP (Załącznik Nr II.6.4b).

Wniosek o dofinansowanie realizacji projektu otrzymuje pozytywną ocenę, jeśli uzyska co najmniej 60% maksymalnej liczby punktów przewidzianych w Karcie oceny merytorycznej dla danego rodzaju Osi Priorytetowej/Działania/Poddziałania. W przypadku Działania 1.4 Wsparcie inwestycyjne przedsiębiorstw oraz Działania 3.2 Wsparcie inwestycyjne przedsiębiorstw z branży turystycznej oraz Działania 5.2 Rozwój lokalnej infrastruktury ochrony środowiska – odnawialne źródła energii, ocenę pozytywną otrzymuje projekt, który uzyska co najmniej 50% maksymalnej liczby punktów przewidzianych w Karcie oceny merytorycznej. Wynikiem oceny merytorycznej jest uszeregowanie wniosków zgodnie z systemem punktacji rankingowej.

W przypadku wykrycia błędu formalnego we wniosku dopiero na etapie oceny merytorycznej, dokumentacja jest zwracana za pośrednictwem Sekretarza/Z-cy Sekretarza

KOP do ponownej oceny formalnej do Referatu oceny i wyboru wniosków.

Ponowna weryfikacja formalna wniosku o dofinansowanie projektu polega na jego sprawdzeniu w części odnoszącej się do wskazanego wykrytego przez oceniającego członka KOP błędu formalnego, przez 2 wyznaczonych pracowników w Referacie oceny i wyboru wniosków (DWRPO) z wyłączeniem osób, które uczestniczyły w ocenie formalnej przedmiotowego wniosku lub oceniają wniosek merytorycznie. W przypadku ponownej weryfikacji pod względem formalnym wynikiem oceny może być:

- odrzucenie wniosku z przyczyny nie spełnienia wymogów formalnych - gdy była dana możliwość poprawy wskazanego błędu w piśmie informującym beneficjenta o błędach formalnych na etapie oceny formalnej (Załącznik II.6.1s4a)
- lub
- wezwanie Beneficjenta do skorygowania wniosku w części odnoszącej się do wskazanego wykrytego przez oceniającego członka KOP błędu formalnego – gdy nie była dana możliwość poprawy wskazanego błędu w piśmie informującym beneficjenta o błędach formalnych na etapie oceny formalnej (Załącznik II.6.1s4b)

Dostarczony poprawiony wniosek wraz z niezbędnymi załącznikami sprawdzany jest w części odnoszącej się do wykrytego błędu formalnego, przez 2 wyznaczonych pracowników w Referacie oceny i wyboru wniosków (DWRPO) (z wyłączeniem osób, które uczestniczyły w ocenie formalnej przedmiotowego wniosku lub oceniają wniosek merytorycznie), a wynik oceny dokumentowany jest poprzez sporządzenie notatki służbowej. W przypadku pozytywnego wyniku ponownej weryfikacji formalnej wniosku, wniosek wraca do powtórnej oceny merytorycznej, do KOP. W przypadku gdy powodem powrotu do oceny formalnej jest niespełnienie kryterium, dla którego była już dana możliwość poprawy, potwierdzeniem dokonania weryfikacji zgodnie z zasadą dwóch par oczu będą parafki obu pracowników dokonujących weryfikacji na piśmie informującym o negatywnym wyniku oceny, a sporządzenie notatki nie jest wymagane bowiem w piśmie zawarte jest pełne uzasadnienie negatywnej oceny (notatka byłaby jedynie powieleniem tej informacji). W przypadku negatywnego wyniku ponownej weryfikacji formalnej wniosku, fakt ten zostaje odnotowany na właściwych listach wniosków, tworzonych po ocenie formalnej (jednorazowo po zamknięciu KOP). Pracownik posiadający uprawnienia do KSI (SIMIK 07-13) po akceptacji kierownika zmienia w KSI (SIMIK 07-13) status wniosku na "odrzucony" (w terminie nie dłuższym niż 5 dni roboczych od wysłania informacji o negatywnym wyniku oceny formalnej).

Ocena merytoryczna dokonywana jest w terminie nie dłuższym niż 60 dni roboczych, a w przypadku konkursów otwartych nie dłużej niż 30 dni roboczych od pierwszego dnia ustalonego przez Dyrektora/Zastępcę Dyrektora Departamentu Wdrażania RPO terminu posiedzenia KOP. W przypadku konkursów otwartych ocena merytoryczna odbywać się będzie cyklicznie raz w miesiącu, pod warunkiem pozytywnego zweryfikowania pod względem formalnym co najmniej 6 wniosków, jednak nie rzadziej niż raz na trzy miesiące (termin ten liczony jest od daty zakończenia oceny formalnej pierwszego ze złożonych wniosków ocenionego pozytywnie).

W uzasadnionych przypadkach (np. duża ilość wniosków, zlecenie ekspertyzy) termin oceny merytorycznej może zostać przedłużony. Decyzję o przedłużeniu oceny podejmuje Dyrektor/Z-ca Dyrektora Departamentu Wdrażania RPO. Informacja o przedłużeniu terminu oceny zamieszczana jest na stronie internetowej Instytucji Zarządzającej RPOWP (Załącznik

II.6.1p)

Sporządzenie listy rankingowej (Załącznik II 6.1s1, Załącznik II.6.1s2, Załącznik II.6.1s3.) oraz raportu z posiedzenia KOP jak i przekazanie ich do zatwierdzenia Przewodniczącemu Komisji Oceny Projektów nie może trwać dłużej niż 14 dni roboczych od zamknięcia/zatwierdzenia wyników oceny wszystkich wniosków o dofinansowanie.

Ocena merytoryczna polega na sprawdzeniu wniosku według kryteriów merytoryczno-technicznych dopuszczających ogólnych, dopuszczających szczególnych oraz szczegółowych (różnicujących). Kryteria dopuszczające są kryteriami „TAK-NIE”. Kryteria szczegółowe (różnicujące) są kryteriami punktowymi.

Na etapie oceny merytorycznej możliwe jest, na wniosek członka KOP, skorygowanie przez Beneficjenta wniosku w zakresie kryterium dopuszczającego dotyczącego zasadności przedstawionych w projekcie kosztów kwalifikowanych w terminie wskazanym w piśmie do Beneficjenta (Załącznik II.6.1r).

W przypadku akceptacji przez Beneficjenta zmiany klasyfikacji kosztów i wynikającej z tego konieczności przeniesienia zakwestionowanej części do kosztów niekwalifikowanych lub w uzasadnionych przypadkach usunięcia z projektu, a co za tym idzie pomniejszenia jego wartości, dopuszcza się możliwość poprawienia wniosku na etapie jego oceny merytorycznej w zakresie przedstawionych kosztów.

Z uwagi na powyższe, Beneficjent jest wzywany, za pośrednictwem Sekretarza/Z-cę Sekretarza KOP, do dostarczenia skorygowanego i poprawnego wniosku pod względem finansowym (wersji papierowej – oryginał i kopia oraz elektronicznej).

Korekta wniosku nie może obejmować innych kwestii niż finansowe elementy we wniosku chyba, że poprawa ogranicza się do uzyskania właściwego zrozumienia intencji Beneficjenta (oczywiste pomyłki w treści wniosku i dokumentacji).

Na tym etapie oceny merytorycznej, podobnie jak na etapie oceny formalnej, nie można modyfikować treści merytorycznych wniosków. Wykonalność projektu oceniana jest w takiej formule jaką założył wnioskodawca tzn. projekt być może byłby wykonalny po jego modyfikacji, ale jeżeli nie jest wykonalny w takim stanie jak go przedstawił wnioskodawca nie może zostać dofinansowany. Ze względu na charakter oceny oraz bardzo szeroki zakres zagadnień oceniający może jednak wezwać wnioskodawcę o wyjaśnienie kwestii, które wymagają właściwego zrozumienia intencji projektodawcy. Wyjaśnienia jednak nie są elementem uzupełnienia wniosku, mogą być jedynie pewną interpretacją treści, faktów itp. Wyjaśnienia nie mogą korygować (zmieniać) informacji zawartych we wniosku. Jeśli oceniający uzna, że wyjaśnienia złożone przez wnioskodawcę w ramach odpowiedzi na zadane pytania, powinny znaleźć swoje odzwierciedlenie wprost w zapisach wniosku, wskazuje zakres korekty.

Dokonana korekta nie może skutkować zmianą oceny na pozytywną w ramach kryteriów merytoryczno-technicznych dopuszczających lub podwyższeniem liczby punktów, które przyznał oceniający na podstawie danych zawartych we wniosku. Jeśli oceniający uzna, że wyjaśnienia złożone przez Wnioskodawcę w ramach odpowiedzi na zadane pytania, powinny znaleźć swoje odzwierciedlenie wprost w zapisach wniosku o dofinansowanie, wskazuje Wnioskodawcę zakres korekty wniosku.

Ocena merytoryczna odbywa się przy użyciu SWOM - Systemu Wspomagania Oceny Merytorycznej. Za obsługę SWOM dla danego KOP odpowiedzialny jest Sekretarz/Z-ca

Sekretarza KOP z Referatu oceny i wyboru wniosków (DWRPO). Sekretarz/Z-ca Sekretarza przechowuje i obsługuje wnioski w warunkach zapewniających poufność danych i informacji w nich zawartych. Dostęp do dokumentów mają członkowie danego KOP, Sekretarz/Z-ca Sekretarza oraz Przewodniczący/Zastępca Przewodniczącego danego KOP. Dostęp do dokumentów mają podmioty zaangażowane do wydania opinii/ekspertyzy/analizy do danego wniosku o dofinansowanie. Osoby uczestniczące w organizacji konkursu i ocenie wniosków są zobowiązane do zachowania poufności danych i informacji zawartych we wnioskach oraz informacji powziętych w ramach pracy w KOP.

Informacje o przebiegu posiedzenia w okresie między rozpoczęciem oceny a ogłoszeniem listy projektów objętych dofinansowaniem Sekretarz/Z-ca Sekretarza KOP może udzielać tylko Przewodniczącemu/Zastępcy Przewodniczącego Komisji, Dyrektorowi/Z-cy Dyrektora Departamentu Wdrażania RPO i członkom KOP. Informacje o wynikach oceny merytorycznej w ww. okresie Sekretarz/Z-ca Sekretarza KOP może udzielać jedynie Przewodniczącemu/Zastępcy Przewodniczącego Komisji. Członkowie KOP w ramach posiedzeń Komisji mogą rozmawiać na temat interpretacji danych zawartych we wniosku o dofinansowanie jedynie z Przewodniczącym/Zastępcą Przewodniczącego.

Niedopuszczalne jest nakłanianie, celowe wprowadzanie w błąd, grożenie oraz wymuszanie określonej oceny wniosku przez jednego z oceniających, Przewodniczącego/Zastępcy Przewodniczącego lub Sekretarza/Z-cy Sekretarza na oceniających.

Po zakończeniu oceny merytorycznej sporządzany jest raport zgodnie z Regulaminem KOP (Załącznik Nr II.6.4b).

Po zatwierdzeniu przez Przewodniczącego/Zastępcę Przewodniczącego KOP raportu z posiedzenia KOP i listy projektów odrzuconych, dla projektów które zostały odrzucone, pracownik posiadający uprawnienia zmienia w KSI (SIMIK 07-13) ich status na "odrzucony" (w terminie nie dłuższym niż 5 dni roboczych) zgodnie z instrukcją opisaną w rozdziale 6.4.3.

Informacja o wynikach oceny merytorycznej zamieszczana jest na stronie internetowej niezwłocznie i w czasie nie dłuższym niż 7 dni roboczych od zatwierdzenia wyników oceny wszystkich wniosków o dofinansowanie przez Przewodniczącego/Zastępcę Przewodniczącego (Załącznik II.6.1t). Beneficjenci informowani są pisemnie o wynikach negatywnej oceny merytorycznej (Załącznik II.6.1f) niezwłocznie i w czasie nie dłuższym niż 14 dni roboczych od zatwierdzenia wyników oceny wszystkich wniosków o dofinansowanie przez Przewodniczącego/Zastępcę Przewodniczącego. Wnioskodawcom wraz z informacją o negatywnym wyniku oceny ich wniosku przekazywana jest pełna treść kart oceny merytorycznej w formie kserokopii wszystkich kart oceny merytorycznej danego wniosku, z zachowaniem zasady anonimowości osób oceniających wnioski.

Informacja o wynikach oceny pozytywnej przekazywana jest w formie pisemnej łącznie z informacją o przyjęciu/nie przyjęciu projektu do realizacji przez Zarząd Województwa.

W przypadku wycofania projektu przez wnioskodawcę (w trakcie trwania oceny merytorycznej jak również po podpisaniu raportu z KOP przez Przewodniczącego/Zastępcę Przewodniczącego KOP) pracownik posiadający uprawnienia po akceptacji kierownika zmienia w KSI (SIMIK 07-13) status wniosku na "odrzucony" (w terminie nie dłuższym niż 5 dni roboczych) zgodnie z instrukcją opisaną w rozdziale 6.4.3.

6.5.2. Instrukcja dotycząca oceny merytorycznej projektów indywidualnych

Ocenie merytorycznej podlegają wnioski prawidłowe pod względem formalnym. Ocena merytoryczna oznacza sprawdzenie dokumentacji pod kątem zgodności z kryteriami wyboru projektów zatwierdzonymi przez Komitet Monitorujący Regionalny Program Operacyjny Województwa Podlaskiego na lata 2007-2013.

Ocena merytoryczna polega na sprawdzeniu wniosku według kryteriów merytoryczno-technicznych dopuszczających ogólnych, dopuszczających szczególnych oraz szczegółowych (różnicujących). Kryteria dopuszczające są kryteriami „Tak-Nie”. Kryteria szczegółowe (różnicujące) są kryteriami punktowymi. Wyjątek stanowi projekt dotyczący przygotowania dokumentacji na potrzeby budowy lotniska regionalnego, który będzie podlegał tylko i wyłącznie ocenie w ramach kryteriów o charakterze kryteriów dopuszczających.

Oceny merytorycznej dokonuje się na stosownym formularzu – Karcie oceny merytorycznej wniosku o dofinansowanie projektu w ramach RPOWP (Załącznik II.6.3 z oznaczeniem „2008” natomiast do projektu w Działaniu 2.2 zastosowanie ma karta z oznaczeniem „2012”). Zgodnie z uchwałą Nr 6/09 Komitetu Monitorującego Regionalny Program Operacyjny Województwa Podlaskiego na lata 2007-2013 z dnia 2 kwietnia 2009 r. w sprawie stosowania kryteriów wyboru projektów do oceny indywidualnych projektów kluczowych, do oceny tych projektów stosuje się kryteria zatwierdzone uchwałami Komitetu Monitorującego Regionalny Program Operacyjny Województwa Podlaskiego na lata 2007-2013:

1. Uchwałą Nr 3/08 KM RPOWP z dnia 27 lutego 2008 r. w sprawie zatwierdzenia wybranych kryteriów wyboru projektów w ramach Regionalnego Programu Operacyjnego Województwa Podlaskiego na lata 2007-2013,
2. Uchwałą Nr 5/08 KM RPOWP z dnia 27 marca 2008 r. w sprawie zatwierdzenia wybranych kryteriów wyboru projektów w ramach Regionalnego Programu Operacyjnego Województwa Podlaskiego na lata 2007-2013.”

Zgodnie z Uchwałą Nr 13/2011 Komitetu Monitorującego Regionalny Program Operacyjny Województwa Podlaskiego na lata 2007-2013 z dnia 23 grudnia 2011 r. w sprawie stosowania kryteriów wyboru projektów do oceny indywidualnego projektu kluczowego w ramach Osi Priorytetowej II Rozwój infrastruktury transportowej, Działania 2.2. Rozwój transportu lotniczego, do oceny projektu dotyczącego przygotowania dokumentacji na potrzeby budowy lotniska regionalnego stosuje się następujące kryteria:

1. Kryteria formalne zatwierdzone Uchwałą Nr 3/08 KM RPOWP z dnia 27 lutego 2008 r. w sprawie zatwierdzenia wybranych kryteriów wyboru projektów w ramach Regionalnego Programu Operacyjnego Województwa Podlaskiego na lata 2007-2013,
2. Kryteria merytoryczno-techniczne przyjęte uchwałą 13/2011 z 23.12.2011, określone w karcie oceny merytorycznej Załącznik II.6.3 z oznaczeniem „2012”.

Za powołanie (Załącznik nr II.6.4 Zasady powołania członków Komisji Oceny Projektów oraz Załącznik nr II.6.4a Procedura powołania KOP) i organizację pracy Komisji Oceny Projektów (Załącznik Nr II.6.4b Regulamin pracy KOP) odpowiedzialny jest Marszałek Województwa Podlaskiego lub osoba upoważniona przez Marszałka do podejmowania decyzji. Komisja Oceny Projektów działa w oparciu o Regulamin pracy KOP (Załącznik Nr II.6.4b - uwzględniając wyjątek ustanowiony dla projektu dotyczącego przygotowania dokumentacji na potrzeby budowy lotniska regionalnego, o którym mowa powyżej). W skład Komisji Oceny Projektów wchodzi pracownicy Departamentu Wdrażania RPO, Departamentu Rozwoju Regionalnego oraz innych departamentów merytorycznych Urzędu

Marszałkowskiego Województwa Podlaskiego i jednostek podległych a także eksperci. Projekt oceniany jest przez dwóch losowo wybranych członków Komisji Oceny Projektów zgodnie z kartą oceny merytorycznej (Załączniki II.6.3 do poszczególnych działań). W przypadku wystąpienia rozbieżności w ocenie merytorycznej danego wniosku postępuje się zgodnie z Regulaminem KOP (Załącznik Nr II.6.4b).

Ocena merytoryczna trwa nie dłużej niż 30 dni roboczych od pierwszego dnia ustalonego przez Dyrektora/Zastępcę Dyrektora Departamentu Wdrażania RPO terminu posiedzenia KOP. W uzasadnionych przypadkach termin oceny merytorycznej może zostać przedłużony. Decyzję o przedłużeniu oceny podejmuje Dyrektor/Zastępca Dyrektora Departamentu Wdrażania RPO. Informacja o przedłużeniu terminu oceny zamieszczana jest na stronie internetowej Instytucji Zarządzającej RPOWP (zał. II.6.1p).

W przypadku wykrycia błędu formalnego we wniosku dopiero na etapie oceny merytorycznej, dokumentacja jest zwracana za pośrednictwem Sekretarza/Z-cy Sekretarza KOP do ponownej oceny formalnej do Referatu oceny i wyboru wniosków (DWRPO).

Ponowna weryfikacja formalna wniosku o dofinansowanie projektu polega na jego sprawdzeniu w części odnoszącej się do wskazanego wykrytego przez oceniającego członka KOP błędu formalnego, przez 2 wyznaczonych pracowników w Referacie oceny i wyboru wniosków (z wyłączeniem osób, które uczestniczyły w ocenie formalnej przedmiotowego wniosku lub oceniają wniosek merytorycznie) i wezwaniu Beneficjenta do skorygowania wniosku w części odnoszącej się do wskazanego wykrytego przez oceniającego członka KOP błędu formalnego (Załącznik II.6.1g).

Dostarczony poprawiony wniosek wraz z niezbędnymi załącznikami sprawdzany jest w części odnoszącej się do wykrytego błędu formalnego, przez wyznaczonych pracowników w Referacie oceny i wyboru wniosków, a wynik oceny dokumentowany jest poprzez sporządzenie notatki służbowej. Wniosek wraca do powtórnej oceny merytorycznej, do KOP.

Podczas oceny merytorycznej, oceniający mogą zwrócić się do Beneficjenta o złożenie wyjaśnień bądź uzupełnienie dokumentacji projektowej (w terminie wskazanym w piśmie). Tryb zgłoszenia przez oceniającego zapytań do wniosku opisany jest w Załączniku Nr II.6.4b Regulamin pracy KOP.

Dopuszcza się możliwość uzupełnienia lub poprawy dokumentacji indywidualnego projektu kluczowego na warunkach ustanowionych przez Instytucję Zarządzającą RPOWP i za jej zgodą. W przypadku wysłania pisma do Beneficjenta w celu uzupełnienia/poprawy dokumentacji zarówno w zakresie formalnym jak i merytorycznym, następuje wstrzymanie terminu oceny.

Wniosek o dofinansowanie realizacji projektu otrzymuje pozytywną ocenę, jeśli uzyska co najmniej 60% maksymalnej liczby punktów przewidzianych w Karcie Oceny Merytorycznej dla danego rodzaju Osi priorytetowej/Działania/Poddziałania. Wyjątek stanowi projekt dotyczący przygotowania dokumentacji na potrzeby budowy lotniska regionalnego, który będzie podlegał tylko i wyłącznie ocenie w ramach kryteriów o charakterze kryteriów dopuszczających. Projekt otrzymuje pozytywną ocenę, jeżeli zostaną spełnione wszystkie kryteria dopuszczające określone Uchwałą nr 13/2011 KM RPOWP z dnia 23 grudnia 2011.

Po zakończeniu oceny merytorycznej sporządzany jest raport zgodnie z Regulaminem KOP (zał. II.6.4b).

Po zatwierdzeniu przez Dyrektora/Z-cę Dyrektora Departamentu Wdrażania RPO oceny projektów ocenionych negatywnie (w sytuacji, gdy nie zatwierdzono wszystkich projektów w ramach jednej listy), pracownik posiadający uprawnienia zmienia w KSI (SIMIK07-13) ich status na „odrzucone” (w terminie nie dłuższym niż 5 dni roboczych).

Beneficjenci informowani są pisemnie o wynikach oceny merytorycznej (pozytywnej – Załącznik II.6.1h i negatywnej - Załącznik II.6.1f) niezwłocznie i w czasie nie dłuższym niż 14 dni roboczych od zatwierdzenia wyników oceny wniosków o dofinansowanie przez Przewodniczącego/Zastępcę Przewodniczącego KOP. Wnioskodawcom wraz z informacją o negatywnym wyniku oceny ich wniosku przekazywana jest pełna treść kart oceny merytorycznej w formie kserokopii wszystkich kart oceny merytorycznej danego wniosku, z zachowaniem zasady anonimowości osób oceniających wnioski. Korespondencja z Beneficjentem odbywa się drogą pocztową. W celu przyspieszenia dostarczenia powiadomienia Beneficjenta o treści pisma, możliwe jest przekazanie pisma drogą faksową lub mailową. Informacje o wynikach oceny merytorycznej zamieszczane są na stronie internetowej niezwłocznie i w czasie nie dłuższym niż 7 dni roboczych od zatwierdzenia oceny wniosków o dofinansowanie przez Przewodniczącego/Zastępcę Przewodniczącego KOP (Załącznik II.6.1t).

W przypadku wycofania projektu przez wnioskodawcę (w trakcie trwania oceny merytorycznej jak również po podpisaniu raportu z KOP przez Przewodniczącego KOP) pracownik posiadający uprawnienia po akceptacji kierownika zmienia w KSI (SIMIK 07-13) status wniosku na „odrzucony” (w terminie nie dłuższym niż 5 dni roboczych).

W przypadku negatywnej oceny merytorycznej, Referat oceny i wyboru wniosków (DWRPO) przekazuje pismem informację o wyniku oceny merytorycznej do Referatu Administracyjnego (DWRPO).

Beneficjenci projektów indywidualnych poprawnych pod względem merytorycznym zostają zaproszeni do podpisania umowy zgodnie z procedurą opisaną w rozdziale 6.8.

Dalsze procedury zawierania, rejestracji i aneksowania umów, monitoringu oraz finansowego rozliczenia projektów kluczowych są identyczne z procedurami dla projektów konkursowych. Formularze dokumentacji z poszczególnych etapów są również tożsame z formularzami dla projektów konkursowych.

W przypadku gdy projekt indywidualny jest projektem dużym, Referat oceny i wyboru wniosków przekazuje informację dotyczącą pozytywnej oceny merytorycznej (wraz z elektroniczną wersją wymaganych dokumentów) pracownikowi tzw. „Key User” celem wprowadzenia danych do SFC 2007 i przesłania do KE.

6.6. Instrukcja zatwierdzania wniosków o dofinansowanie

Ostateczną decyzję o wyborze projektów podejmuje Zarząd Województwa Podlaskiego (w formie uchwały). Zarząd dokonuje wyboru projektów zgodnie z listą rankingową stworzoną po ocenie merytorycznej wniosków. Listę rankingową tworzy się zgodnie z przyznaną punktacją, a w przypadku równej ilości punktów projekty hierarchizowane są pod kątem wskaźnika zatrudnienia. W przypadku takiej samej wartości wskaźnika zatrudnienia pod uwagę brany jest większy udział wkładu własnego Beneficjenta w budżecie

projektu. Następnie, w przypadku projektów z takim samym wskaźnikiem zatrudnienia i udziałem % wkładu własnego decyzję o wyborze projektów podejmuje Zarząd Województwa Podlaskiego uzasadniając swój wybór. Zarząd Województwa Podlaskiego dokonuje wyboru projektów do wysokości kwoty podanej w ogłoszeniu, pomniejszonej o rezerwę na odwołania, w terminie nie dłuższym niż 14 dni roboczych od zatwierdzenia Raportu z posiedzenia KOP przez Przewodniczącego/Zastępcę Przewodniczącego KOP. Środki z rezerwy na odwołania uruchamia się w momencie ostatecznego zakończenia przedsądowego postępowania odwoławczego lub prawomocnego zakończenia postępowania sądowoadministracyjnego. Zarząd Województwa Podlaskiego może podjąć uchwałę o stworzeniu listy rezerwowej. Listę rezerwową tworzy się dla projektów ocenionych pozytywnie, które mogą być sfinansowane np. z wygenerowanych oszczędności poprzetargowych, ze środków, które zostały uwolnione w wyniku rezygnacji beneficjenta z realizacji projektu, rozwiązania umowy, uchylenia decyzji o dofinansowanie projektu, z dodatkowych środków powstałych w wyniku wahań kursowych, nadkontraktacji.

Informacje o wyborze (Załącznik II.6.1.w) i niewybraniu projektów (Załącznik II.6.1.y) przekazywane są Beneficjentom oraz zamieszczane na stronie internetowej IZ RPOWP (załącznik II.6.1.u).

W przypadku gdy kwota dostępna w alokacji pomniejszonej o rezerwę na odwołania nie jest wystarczająca na pokrycie ostatniego z projektów na liście projektów zatwierdzonych do realizacji w pełnej wnioskowanej kwocie, Wnioskodawcy przysługuje procedura odwoławcza o czym jest pouczany w piśmie. Do Wnioskodawcy kierowane jest pismo wg wzoru w załączniku II.6.1.w, w którym usuwa się informację o nie przysługiwaniu procedury odwoławczej. Dodatkowo w piśmie zawiera się pouczenie o środkach odwoławczych (w brzmieniu określonym we wzorze Załącznik II.6.1.y). Wnioskodawca w takim przypadku ma możliwość:

- 1) wyrazić zgodę na realizację projektu z dofinansowaniem niższym niż wnioskowane, w takim przypadku, w kwocie stanowiącej różnicę między wnioskowanym a przyznanym dofinansowaniem, ujmowany jest na liście projektów po procedurze odwoławczej (także z uwzględnieniem projektów z listy rezerwowej). O korzystaniu ze środków uwolnionej rezerwy na odwołania oraz innych wolnych środków w ramach działania/poddziałania decyduje kolejność na tej liście. W takim przypadku wiążący jest termin na złożenie do IZ RPOWP deklaracji co do zawarcia umowy oraz złożenia dokumentów niezbędnych do przygotowania umowy;

lub

- 2) skorzystać z procedury odwoławczej, co jest równoznaczne z rezygnacją z częściowego dofinansowania, o czym Wnioskodawca zobowiązany jest poinformować IZ RPOW we wskazanym terminie. W takim przypadku kwota środków odpowiadająca dofinansowaniu tego projektu (niepełnej kwocie rekomendowanej przez Zarząd) powiększa rezerwę na odwołania;

lub

- 3) zrezygnować z częściowego dofinansowania, o czym Wnioskodawca zobowiązany jest poinformować IZ RPOW we wskazanym terminie nie korzystając z procedury odwoławczej. W takim przypadku kwota środków odpowiadająca dofinansowaniu tego projektu (niepełnej kwocie rekomendowanej przez Zarząd) powiększa rezerwę na odwołania.

Lp.	Osoba wykonująca działanie	Działanie	Termin wykonania	Jednostki powiązane
1.	Kierownik Referatu oceny i wyboru wniosków (DWRPO)	Wskazuje pracownika do przygotowania projektu uchwały Zarządu Województwa Podlaskiego w sprawie podjęcia decyzji o wyborze projektów.	1 dzień po zatwierdzeniu Raportu z posiedzenia KOP przez Przewodniczącego/ Zastępcę Przewodniczącego KOP	
2.	Wskazany pracownik w Referacie oceny i wyboru wniosków	Przygotowuje projekt uchwały Zarządu Województwa Podlaskiego w sprawie podjęcia decyzji o wyborze projektów wraz z załącznikami i przekazuje materiały do weryfikacji kierownikowi.	Tak szybko jak to możliwe (nie dłużej niż 5 dni roboczych) po zatwierdzeniu Raportu z posiedzenia KOP przez Przewodniczącego/ Zastępcę Przewodniczącego KOP)	
3.	Kierownik Referatu oceny i wyboru wniosków	Weryfikuje przygotowane materiały: Jeśli TAK – parafuje i przekazuje do Dyrektora / Zastępcy Dyrektora Departamentu Wdrażania RPO Jeśli NIE – powrót do pkt 2.	Niezwłocznie po otrzymaniu projektu uchwały i nie dłużej niż 1 dzień.	
4.	Dyrektor / Zastępca Dyrektora Departamentu Wdrażania RPO	Weryfikuje projekt uchwały wraz z załącznikami: Jeśli TAK – zatwierdza Jeśli NIE – powrót do pkt 2.	Niezwłocznie po otrzymaniu projektu uchwały i nie dłużej niż 1 dzień.	
5.	Wskazany pracownik w Referacie oceny i wyboru wniosków	Przekazuje dokument do Zarządu Województwa Podlaskiego	Niezwłocznie po otrzymaniu projektu uchwały i nie dłużej niż 1 dzień.	Referat Obsługi Zarządu
6.	Zarząd Województwa Podlaskiego	W formie uchwały podejmuje decyzję o wyborze projektów uwzględniając wysokość alokacji przeznaczonej na dany konkurs.	W terminie nie dłuższym niż 14 dni roboczych po zatwierdzeniu Raportu z posiedzenia KOP przez Przewodniczącego/ Zastępcę Przewodniczącego KOP	
7.	Wskazany pracownik w Referacie oceny i wyboru wniosków posiadający uprawnienia do KSI (SIMIK 07-13).	Po podjęciu uchwały aktualizowane są w KSI (SIMIK 07-13) dane dotyczące zarejestrowanych wniosków o dofinansowanie w zakresie statusu wniosku. Wnioski zatwierdzone o dofinansowania uzyskują status - "zatwierdzone", pozostałe status – "odrzucone". Wnioski uzyskują status „lista rezerwowa” w przypadku kiedy Zarząd	Niezwłocznie po wejściu w życie uchwały Zarządu Województwa Podlaskiego (do 5 dni roboczych)	

		Województwa Podlaskiego podejmuje uchwałę dotyczącą stworzenia listy rezerwowej.		
8.	Kierownik Referatu oceny i wyboru wniosków.	Dokonuje weryfikacji wprowadzonych do KSI (SIMIK 07-13) danych zgodnie z dokumentacją papierową (poprzez weryfikację z wydrukami z systemu).	Niezwłocznie od momentu wykonania działania z pkt 7	
9.	Pracownik tzw. „Key User”	Wprowadza dane dotyczące dużego projektu do SFC 2007	Niezwłocznie po wejściu w życie uchwały Zarządu Województwa Podlaskiego (do 5 dni roboczych)	
10.	Wskazany pracownik w Referacie oceny i wyboru wniosków	Informuje pisemnie (drogą pocztową) wnioskodawców o decyzji Zarządu wraz z pouczeniem o możliwości złożenia protestu.	Niezwłocznie i nie dłużej niż 14 dni roboczych od daty wejścia w życie uchwały.	
11.	Wskazany pracownik w Referacie oceny i wyboru wniosków	Zamieszcza za pośrednictwem Referatu Informacji i Promocji (DRR) informacje o wynikach wyboru na stronie internetowej.	Niezwłocznie i nie dłużej niż 7 dni roboczych od daty wejścia w życie uchwały.	Referat Informacji i Promocji (DRR)
12.	Wskazany pracownik w Referacie oceny i wyboru wniosków	Archiwizuje dokumentację.	Na bieżąco.	

W przypadku zatwierdzenia wniosków o dofinansowanie projektów indywidualnych stosuje się ww. procedurę analogicznie, z pominięciem regulacji dotyczącej listy rankingowej.

Aktualizowanie danych dotyczących zarejestrowanych wniosków o dofinansowanie w zakresie statusu wniosku w KSI (SIMIK 07-13) dokonuje się zgodnie z instrukcją opisaną w rozdziale 6.4.3.

6.7. Procedura odwoławcza

Za prawidłową realizację Programu, w tym określenie środków odwoławczych przysługujących wnioskodawcy w trakcie naboru projektów odpowiada Instytucja Zarządzająca RPOWP (IZ RPOWP), którą jest Zarząd Województwa Podlaskiego.

Zakres procedury odwoławczej, uregulowanej ustawą w art. 30a i 30b Ustawy z dnia 6 grudnia 2006r. o zasadach prowadzenia polityki rozwoju (Dz. U. z 2009 r. Nr 84, poz. 712 z późn. zm.) dotyczy jedynie tzw. projektów konkursowych.

Składa się z dwóch etapów:

- 1) etapu przedsądowego,
- 2) etapu postępowania przed sądami administracyjnymi.

Informacje otrzymywane przez wnioskodawcę, dotyczące oceny jego wniosku jak i informacje otrzymane w trakcie trwania procedury odwoławczej, nie stanowią decyzji administracyjnej.

6.7.1 Etap przedsądowy procedury odwoławczej

Zgodnie z art. 30b ust.1 ustawy o zasadach prowadzenie polityki rozwoju, w systemie realizacji RPOWP na lata 2007-2013 przewidziano, iż wnioskodawcy przysługuje prawo wniesienia protestu, jako jedynego środka odwoławczego na etapie przedsądowym.

Po przeprowadzeniu każdego etapu oceny projektu IZ RPOWP pisemnie informuje wnioskodawcę o wynikach poszczególnych etapów oceny złożonego przez niego wniosku o dofinansowanie projektu wraz z podaniem otrzymanej punktacji lub informacji o spełnieniu bądź niespełnieniu kryteriów wyboru projektów. Informacja ta zawiera uzasadnienie oceny, a w przypadku, gdy ocena jest negatywna, pouczenie o możliwości wniesienia protestu, w trybie i na zasadach określonych w art. 30b, zawierające wskazanie:

- 1) Instytucji Zarządzającej, do której należy wnieść protest,
- 2) terminu wniesienia protestu,
- 3) formy i trybu wniesienia protestu,
- 4) konieczności spełnienia wymogów formalnych, o których mowa w art. 30b ust. 6 (wymóg spełnienia prawidłowej formy protestu).

W przypadku negatywnej oceny projektu wnioskodawca – podmiot ubiegający się o dofinansowanie, po otrzymaniu informacji o wynikach oceny jego projektu, może wnieść środek odwoławczy w postaci protestu. Negatywna ocena projektu może dotyczyć etapu oceny formalnej lub merytorycznej wniosku o dofinansowanie. Negatywną oceną jest ocena w zakresie spełnienia przez projekt kryteriów zatwierdzonych przez Komitet Monitorujący RPOWP w ramach, której:

- 1) projekt nie uzyskał minimum punktowego lub nie spełnił kryteriów wyboru projektu, na skutek czego nie może być zakwalifikowany do dofinansowania lub skierowany do kolejnego etapu oceny,
- 2) projekt uzyskał minimum punktowe lub spełnił kryteria wyboru projektów, umożliwiające zakwalifikowanie go do dofinansowania, jednak dofinansowanie nie jest możliwe z uwagi na wyczerpanie w ramach konkursu przeznaczonych na ten cel środków, o których mowa w art. 29 ust. 2 pkt 3 ww. ustawy.

Wyczerpanie w ramach konkursu środków, o których mowa w art. 29 ust. 2 pkt 3, tj. kwoty środków przeznaczonych na dofinansowanie projektów, nie może stanowić wyłącznej przesłanki wniesienia protestu.

Negatywna ocena w rozumieniu art. 30b ust. 2 pkt 2, zgodnie z art. 30b ust. 3 nie może stanowić wyłącznej przesłanki wniesienia środka odwoławczego. Wniesienie środka odwoławczego w takim przypadku, bez wskazania kryteriów oceny w zakresie, których wnioskodawca nie zgadza się z wynikiem tej oceny, skutkować będzie pozostawieniem środka odwoławczego bez rozpatrzenia na podstawie art. 30b ust. 11 pkt 4.

Zgodnie z art. 30i ww. ustawy w przypadku, gdy na jakimkolwiek etapie postępowania w zakresie procedury odwoławczej, alokacja na realizację działania lub priorytetu, o którym mowa w art. 30a ust. 1 zostanie wyczerpana, IZ RPOWP pozostawia protest bez rozpatrzenia, informując o tym na piśmie wnioskodawcę, pouczając jednocześnie o możliwości wniesienia skargi do wojewódzkiego sądu administracyjnego na zasadach określonych w art. 30c. Sąd uwzględniając skargę stwierdza tylko, że ocena projektu została przeprowadzona w sposób naruszający prawo i nie przekazuje sprawy do ponownego rozpatrzenia.

Protest

Protest wnoszony jest do Departamentu Wdrażania RPO Urzędu Marszałkowskiego Województwa Podlaskiego do Referatu ds. Procedury Odwoławczej i Postępowań Administracyjnych w terminie 14 dni kalendarzowych od dnia doręczenia wnioskodawcy informacji o wynikach oceny projektu. Protest można złożyć z zachowaniem ww. terminu w formie elektronicznej z użyciem bezpiecznego podpisu elektronicznego weryfikowalnego przy pomocy ważnego kwalifikowanego certyfikatu.

Protest rozpatrywany jest przez pracownika ww. referatu. Wniesienie przez wnioskodawcę protestu nie wstrzymuje zawierania umów z wnioskodawcami, których projekty zostały zakwalifikowane do dofinansowania.

W odniesieniu do projektów nieobjętych procedurą odwoławczą procedowanie odbywa się w trybie przewidzianym w systemie realizacji.

Celem uruchomienia procedury odwoławczej jest zweryfikowanie prawidłowości przeprowadzonej oceny projektu.

Instytucja Zarządzająca RPOWP dokonując wyboru projektów pozostawia część środków finansowych jako rezerwę na odwołania z puli określonej w ogłoszeniu o konkursie na sfinansowanie ewentualnych projektów, które pozytywnie przejdą procedurę odwoławczą. W przypadku niewykorzystania rezerwy na odwołania z kwoty tej finansowane są kolejne projekty z listy rezerwowej.

Protest oznacza pisemne lub elektroniczne (z użyciem bezpiecznego podpisu elektronicznego weryfikowalnego przy pomocy ważnego kwalifikowanego certyfikatu) wystąpienie podmiotu wnioskującego o dofinansowanie realizacji projektu w ramach programu operacyjnego o ponowne sprawdzenie zgodności złożonego wniosku z kryteriami wyboru projektu.

Protest może być:

- a) rozpatrzony pozytywnie,
- b) rozpatrzony negatywnie.

Jeżeli zachodzi okoliczność uzasadniająca pozostawienia protestu bez rozpatrzenia pracownik w Referacie ds. Procedury Odwoławczej i Postępowań Administracyjnych informuje o tym wnioskodawcę wraz z podaniem przyczyn pozostawienia protestu bez rozpatrzenia.

Protest powinien zawierać:

- 1) oznaczenie IZ, do której jest wnoszony,
- 2) dane wnioskodawcy,
- 3) numer wniosku o dofinansowanie,
- 4) wskazanie wszystkich kryteriów wyboru projektu, z których oceną wnioskodawca się nie zgadza wraz z uzasadnieniem,
- 5) wskazanie wszystkich zarzutów o charakterze proceduralnym w zakresie przeprowadzonej oceny wraz z uzasadnieniem,
- 6) podpis wnioskodawcy lub osoby upoważnionej do jego reprezentowania, z załączeniem oryginału lub uwierzytelnionej kopii dokumentu poświadczającego umocowanie takiej osoby do działania w imieniu wnioskodawcy.

Protest jest rozpatrywany w terminie 70 dni kalendarzowych od dnia wpływu. W uzasadnionych przypadkach (np. nakładające się terminy konkursów, duża ilość protestów, w trakcie rozpatrywania protestu konieczne jest skorzystanie z pomocy ekspertów) termin rozpatrzenia protestu może zostać przedłużony, o czym IZ RPOWP informuje na piśmie wnioskodawcę. Termin rozpatrzenia protestu nie może przekroczyć łącznie 90 dni. Decyzję o przedłużeniu terminu rozpatrzenia podejmuje Dyrektor/z-ca Dyrektora Departamentu Wdrażania RPO.

Instytucja Zarządzająca RPOWP zobowiązana jest rozpatrzyć protest z uwzględnieniem art. 60 lit. a rozporządzenia rady (WE) Nr 1083/2006 z dnia 11 lipca 2006 r. ustanawiającego przepisy Europejskiego Funduszu Rozwoju Regionalnego, Europejskiego Funduszu Społecznego oraz Funduszu Spójności i uchylającego rozporządzenie (WE) nr 1260/1999.

W rozpatrywaniu protestu zgodnie z art. 30b ust. 10 nie biorą udziału osoby, które były zaangażowane w przygotowanie projektu lub w jego ocenę. Osoba rozpatrując protest przed przystąpieniem do rozpatrywania protestu podpisuje oświadczenie - Deklarację bezstronności osoby rozpatrującej środek odwoławczy w ramach RPOWP na lata 2007-2013. W przypadku gdy z treści oświadczenia wynika, że osobie rozpatrującej protest można postawić zarzut braku bezstronności, informuje ona o tym swego bezpośredniego przełożonego.

Nie podlega rozpatrzeniu środek odwoławczy, który:

- 1) mimo prawidłowego pouczenia został wniesiony do niewłaściwej instytucji,
- 2) został wniesiony po terminie,
- 3) został wniesiony przez podmiot inny niż ubiegający się o dofinansowanie,
- 4) został wniesiony bez spełnienia wymogów określonych w art. 30b ust. 6 ww. ustawy.

Dopuszczalne jest cofnięcie protestu złożonego przez wnioskodawcę. Powinno to nastąpić na piśmie przed wydaniem rozstrzygnięcia w sprawie.

W powyższej sytuacji osoba rozpatrująca środek odwoławczy pozostawia go bez rozpatrzenia, o czym informuje wnioskodawcę na piśmie.

Protest może być wniesiony za pośrednictwem:

- 1) pracowników właściwej instytucji,
- 2) poczty,
- 3) firmy kurierskiej,
- 4) przez inne upoważnione osoby lub organy,
- 5) poczty elektronicznej pod warunkiem użycia bezpiecznego podpisu elektronicznego weryfikowalnego przy pomocy ważnego kwalifikowanego certyfikatu.

Wykluczona jest droga faksowa.

Przy obliczaniu terminów określonych w ramach procedury odwoławczej termin oznaczony w dniach kończy się z upływem ostatniego dnia. Termin oznaczony w miesiącach kończy się z upływem dnia, który nazwą lub datą odpowiada początkowemu dniowi terminu, a gdyby takiego dnia nie było – w ostatnim dniu tego miesiąca. Przy obliczaniu terminów podanych w dniach brane są pod uwagę dni kalendarzowe. Jeżeli początkiem terminu oznaczonego w dniach jest pewne zdarzenie, nie uwzględnia się przy obliczaniu terminu dnia, w którym zdarzenie nastąpiło. Jeżeli koniec terminu do wykonania czynności przypada na dzień wolny od pracy, termin upływa dnia następnego. W zakresie sposobu rozumienia „dnia wolnego od pracy” oznacza zarówno dni ustawowo wolne od pracy jak i soboty. Nadanie pisma

w placówce pocztowej lub przez kuriera jest traktowane równoznacznie z jego wniesieniem (decyduje data stempla pocztowego lub dowodu nadania).

W przypadku stwierdzenia niejasności (wystąpienia nieprawidłowości) osoba rozpatrująca protest może prosić IZ RPOWP o przedstawienie dodatkowych dokumentów, informacji lub złożenie wyjaśnień.

O rozstrzygnięciu w przedmiocie protestu, Referat ds. Procedury Odwoławczej i Postępowań Administracyjnych informuje w formie pisemnej lub w formie elektronicznej z użyciem kwalifikowanego bezpiecznego podpisu elektronicznego o wyniku rozpatrzenia protestu wnioskodawcę i referat oceny i wyboru wniosków.

Informacja powinna zawierać w szczególności:

- 1) rozpatrzenie protestu pozytywne lub negatywne wraz z uzasadnieniem,
- 2) w przypadku rozpatrzenia protestu negatywnie – pouczenie o możliwości i terminie wniesienia skargi do wojewódzkiego sądu administracyjnego na zasadach określonych w art. 30 c ww. ustawy.

W przypadku ponownej oceny formalnej w wyniku pozytywnego rozpatrzenia protestu, pracownicy dokonujący oceny w referacie oceny i wyboru wniosków zobowiązani są do zapoznania się z:

- 1) wynikami pierwotnej oceny projektu,
- 2) treścią protestu złożonego przez wnioskodawcę,
- 3) treścią rozstrzygnięcia wniesionego środka odwoławczego wraz z ich uzasadnieniem, a w szczególności do wnikliwego przeanalizowania ewentualnych nieprawidłowości w przeprowadzonej pierwotnie ocenie, które zostały wskazane w rozstrzygnięciu.

W przypadku ponownej oceny dotyczącej etapu oceny formalnej IZ RPOWP związana jest treścią rozstrzygnięcia w zakresie środka odwoławczego.

Natomiast w przypadku ponownej oceny merytorycznej Komisja Oceny Projektów (KOP) powinna zapoznać się z:

- 1) wynikami pierwotnej oceny projektu,
- 2) treścią środka odwoławczego złożonego przez wnioskodawcę oraz usunąć uchybienia wskazane w treści rozstrzygnięcia i w jego uzasadnieniu. W przypadku braku możliwości uwzględnienia rozstrzygnięcia instytucji rozpatrującej środek odwoławczy – szczegółowo odnieść się do wskazanych w rozstrzygnięciu uwag nieuwzględnionych w ponownej ocenie.

Jeżeli w wyniku ponownej oceny wniosku, dokonanej w rezultacie pozytywnego rozpatrzenia protestu wynik oceny będzie negatywny (projekt nie spełnia kryteriów formalnych, merytoryczno-technicznych dopuszczających lub nie uzyskuje punktacji uprawniającej do zakwalifikowania go do wsparcia) wnioskodawca ma możliwość ponownego skorzystania z procedury odwoławczej, a następnie wniesienia skargi do wojewódzkiego sądu administracyjnego.

Jeżeli wynik ponownej oceny wniosku o dofinansowanie dokonanej wskutek pozytywnego rozpatrzenia protestu jest pozytywny (uzyskuje punktację uprawniającą do zakwalifikowania go do wsparcia) projekt trafia na listę projektów ocenionych pozytywnie.

Po wyczerpaniu postępowania odwoławczego przez wnioskodawcę przewidzianego

w systemie realizacji RPOWP oraz zgodnie z art. 30i ww. ustawy, tj. w przypadku gdy na jakimkolwiek etapie postępowania w zakresie procedury odwoławczej, alokacja na realizację działania lub priorytetu zostanie wyczerpana, IZ RPOWP pozostawia protest bez rozpatrzenia, informując o tym na piśmie lub elektronicznie (z użyciem bezpiecznego podpisu elektronicznego weryfikowalnego przy pomocy ważnego kwalifikowanego certyfikatu) wnioskodawcę, pouczając jednocześnie o możliwości wniesienia skargi do wojewódzkiego sądu administracyjnego. Sąd uwzględniając skargę stwierdza tylko, że ocena projektu została przeprowadzona w sposób naruszający prawo i nie przekazuje sprawy do ponownego rozpatrzenia.

Po zakończeniu procedury odwoławczej, po zakończeniu procedowania przez IZ RPOWP, pracownik Referatu oceny i wyboru wniosków posiadający uprawnienia wprowadza niezwłocznie, w terminie nie dłuższym niż 5 dni roboczych stosowne zmiany w KSI (SIMIK 07-13).

Po zakończeniu procedury odwoławczej pracownik posiadający uprawnienia wprowadza niezwłocznie stosowne zmiany w KSI (SIMIK 07-13)

Lp.	Osoba wykonująca działanie	Działanie	Termin wykonania	Jednostki powiązane
1.	Wnioskodawca	Wnosi bezpośrednio w formie pisemnej lub w formie elektronicznej z użyciem bezpiecznego podpisu elektronicznego weryfikowalnego przy pomocy ważnego kwalifikowanego certyfikatu do Departamentu Wdrażania RPO - pisemny protest. Weryfikacji podpisu elektronicznego pisma wchodzącego dokonuje Kancelaria Departamentu Wdrażania RPO	14 dni kalendarzowych od dnia doręczenia mu informacji o wynikach oceny.	Kancelaria Departamentu Wdrażania RPO
2.	Dyrektor / Za-ca Dyrektora Departamentu Wdrażania RPO	Dekretuje protest do Referatu ds. Procedury Odwoławczej i Postępowań Administracyjnych (DWRPO).	Tak szybko jak to możliwe i nie dłużej niż 2 dni robocze	
3.	Kierownik Referatu ds. Procedury Odwoławczej i Postępowań Administracyjnych (DWRPO)	Przekazuje wyznaczonemu pracownikowi Referatu protest do wprowadzenia go do rejestru	.Niezwłocznie	
4.	Wyznaczony przez Kierownika Pracownik Referatu ds. Procedury Odwoławczej i Postępowań Administracyjnych (DWRPO)	Odnótowuje w rejestrze fakt złożenia protestu i występuje (w wersji papierowej/drogą e-mail) do Referatu oceny i wyboru wniosków (DWRPO) o przekazanie dokumentacji sprawy.	Nie dłużej niż 2 dni robocze od otrzymania protestu	Referat Oceny i Wyboru Wniosków (DWRPO)
5.	Referat Oceny i Wyboru Wniosków	Przekazuje dokumentację sprawy do Referatu ds. Procedury Odwoławczej i Postępowań Administracyjnych	Niezwłocznie od otrzymania prośby o przekazanie	Referat ds. Procedury Odwoławczej i

	(DWRPO)	(DWRPO) .	dokumentacji sprawy.	Postępowań Administracyjnych (DWRPO)
6.	Pracownik w Referacie ds. Procedury Odwoławczej i Postępowań Administracyjnych (DWRPO)	Rozpatruje protest pozytywnie lub negatywnie. Protest nie podlega rozpatrzeniu w przypadkach określonych w art. 30b ust. 11 ustawy.	Nie dłuższym niż 70 dni kalendarzowych od dnia wpływu protestu. W przypadku przedłużenia terminu na rozpatrzenie protestu - w ciągu 90 dni od dnia wpływu protestu	
7.	Osoba rozpatrująca protest w Referacie ds. Procedury Odwoławczej i Postępowań Administracyjnych (DWRPO)	Informuje w formie pisemnej (zgodnie z załącznikiem Nr II.6.1z1 lub załączniku Nr II.6.1z5) lub w formie elektronicznej z użyciem bezpiecznego podpisu elektronicznego weryfikowalnego przy pomocy ważnego kwalifikowanego certyfikatu o wyniku procedowania wnioskodawcę i Referat oceny i wyboru wniosków (DWRPO). Informacja jest zaparafowana przez Kierownika referatu i podpisywana przez Dyrektora / Z-cę Dyrektora Departamentu Wdrażania RPO lub osobę upoważnioną przez Zarząd Województwa.	Niezwłocznie po rozpatrzeniu protestu i nie dłużej niż w ciągu 70 dni kalendarzowych od dnia wpływu protestu. W przypadku przedłużenia terminu na rozpatrzenie protestu - w ciągu 90 dni od dnia wpływu protestu	Wnioskodawca Referat Oceny i Wyboru Wniosków (DWRPO)
8.	Wnioskodawca	Może po negatywnym rozpatrzeniu protestu wnieść skargę do Wojewódzkiego Sądu Administracyjnego.	W terminie 14 dni kalendarzowych od dnia otrzymania wyniku rozpatrzenia protestu.	Wojewódzki Sąd Administracyjny

6.7.2 Etap postępowania przed sądami administracyjnymi

Na prawo wnioskodawcy do wniesienia skargi do wojewódzkiego sądu administracyjnego nie wpływa negatywnie błędne pouczenie lub brak pouczenia o możliwości wniesienia środka odwoławczego.

Po wyczerpaniu postępowania odwoławczego wnioskodawca może wnieść skargę do Wojewódzkiego Sądu Administracyjnego w Białymstoku zgodnie z art. 3 § 3 ustawy z dnia 30 sierpnia 2002 r. – Prawo o postępowaniu przed sądami administracyjnymi (Dz. U. z 2012 r. poz. 270, 1101 i 1529). Skargę należy wnieść w terminie 14 dni od dnia otrzymania rozpatrzonego protestu, bezpośrednio do właściwego wojewódzkiego sądu administracyjnego wraz z kompletną dokumentacją w sprawie. Kompletna dokumentacja w sprawie obejmuje: wniosek o dofinansowanie, informację o wynikach oceny projektu, wniesiony protest oraz informację o wyniku przeprowadzonej procedury odwoławczej wraz z ewentualnymi załącznikami. Skarga podlega opłacie sądowej, zgodnie z §2 ust. 6 Rozporządzenia Rady Ministrów z dnia 16.12.2003r. (Dz. U. Nr 221, poz. 2193 oraz z 2006r. Nr 45, poz. 322), która

wynosi 200 zł. Nie jest możliwe wniesienie skargi do sądu, jeśli protest został rozpatrzony pozytywnie i wniosek został poddany ponownej ocenie. Jeżeli wynik ponownej oceny wniosku o dofinansowanie dokonanej wskutek pozytywnego rozpatrzenia protestu jest pozytywny (uzyskuje punktację uprawniającą zakwalifikowanie go do wsparcia), projekt trafia na listę projektów ocenionych pozytywnie.

Zakres kontroli sprawowanej przez sądy administracyjne dotyczy zbadania czy ocena wniosku o dofinansowanie została przeprowadzona w sposób zgodny z prawem.

Kompletna dokumentacja powinna być wnoszona w oryginalne lub w uwierzytelnionej kopii. W przypadku wniesienia skargi bez kompletnej dokumentacji lub bez uiszczenia wpisu stałego, sąd wezwie wnioskodawcę do uzupełnienia braków w terminie 7 dni od dnia doręczenia wezwania, pod rygorem pozostawienia skargi bez rozpatrzenia.

Skarga rozpatrywana jest przez sąd w terminie 30 dni od dnia jej wniesienia.

W wyniku rozpatrzenia skargi sąd może:

- a) uwzględnić skargę, jeśli uzna, że ocena projektu została przeprowadzona w sposób naruszający prawo,
- b) oddalić – w przypadku jej nieuwzględnienia,
- c) umorzyć postępowanie w sprawie, jeśli uzna je za bezprzedmiotowe.

Po przekazaniu sprawy do ponownego rozpatrzenia przez Instytucję Zarządzającą RPOWP wskutek uwzględnienia skargi, złożonej przez wnioskodawcę oraz po zakończeniu procedowania przez IZ RPOWP, pracownik Referatu Oceny i Wyboru Wniosków (DWRPO) posiadający uprawnienia wprowadza niezwłocznie stosowne zmiany w KSI (SIMIK 07-13) - w terminie nie dłuższym niż 5 dni roboczych.

Zarówno wnioskodawca jak i IZ mogą wnieść skargę kasacyjną do Naczelnego Sądu Administracyjnego w terminie 14 dni od dnia doręczenia rozstrzygnięcia wojewódzkiego sądu administracyjnego. Skarga wnoszona jest z kompletną dokumentacją w sprawie, obejmującą wniosek o dofinansowanie, informację w przedmiocie oceny projektu, wniesiony protest, informacje o wyniku rozstrzygnięcia przeprowadzonej procedury odwoławczej wraz z ewentualnymi załącznikami.

Skarga kasacyjna podlega opłacie sądowej. Skarga ta rozpatrywana jest w terminie 30 dni od dnia jej wniesienia.

W przypadku stwierdzenia przez wojewódzki sąd administracyjny lub Naczelnny Sąd Administracyjny, iż ocena została przeprowadzona w sposób naruszający prawo w trakcie procedury odwoławczej, co skutkuje koniecznością jej powtórzenia, Instytucja Zarządzająca RPOWP przeprowadza ponowną procedurę odwoławczą z uwzględnieniem wytycznych, co do dalszego postępowania wskazanych przez sąd. Ponowna ocena jest dokonywana w terminie 30 dni od dnia doręczenia pisemnego wyroku sądu wraz z uzasadnieniem.

Po przekazaniu sprawy do ponownego rozpatrzenia przez Instytucję Zarządzającą RPOWP, wskutek uwzględnienia przez sąd wniesionej skargi i po zakończeniu procedowania przez IZ RPOWP, pracownik Referatu Oceny i Wyboru Wniosków posiadający uprawnienia wprowadza niezwłocznie stosowne zmiany w KSI (SIMIK 07-13) - w terminie nie dłuższym niż 5 dni roboczych.

Prawomocne rozstrzygnięcie sądu administracyjnego, polegające na oddaleniu skargi, odrzuceniu skargi lub pozostawieniu skargi bez rozpatrzenia, kończy procedurę odwoławczą oraz procedurę wyboru projektów – art. 30 h ww. ustawy.

6.7.3 Instrukcja prowadzenia Rejestru odwołań

Za prowadzenie Rejestru odwołań odpowiedzialna jest osoba w Referacie ds. Procedury Odwoławczej i Postępowania Administracyjnych (DWRPO).

Instrukcja prowadzenia Rejestru odwołań w zakresie protestów				
Lp.	Osoba wykonująca działanie	Działanie	Termin wykonania	Jednostki powiązane
1	Wyznaczony przez Kierownika pracownik w Referacie ds. Procedury Odwoławczej i Postępowania Administracyjnych (DWRPO)	Rejestruje w Rejestrze odwołań wniesiony protest (Załącznik Nr II.6.6)	Niezwłocznie od otrzymania protestu	
2	Pracownik w Referacie ds. Procedury Odwoławczej i Postępowania Administracyjnych	Występuje do Referatu oceny i wyboru wniosków o przekazanie dokumentacji sprawy.	Nie dłużej niż 2 dni robocze od otrzymania protestu	Referat oceny i wyboru wniosków (DWRPO)
3	Wyznaczony przez Kierownika pracownik w Referacie ds. Procedury Odwoławczej i Postępowania Administracyjnych	Rejestruje w Rejestrze odwołań sposób rozpatrzenia protestu (Załącznik Nr II.6.6)	Niezwłocznie od daty rozpatrzenia protestu	
4	Wyznaczony przez Kierownika pracownik w Referacie ds. Procedury Odwoławczej i Postępowania Administracyjnych	Drukuje Rejestr odwołań (Załącznik Nr II.6.6) na koniec kwartału ze stanem na ostatni dzień roboczy kwartału.	Niezwłocznie po otrzymaniu	
5	Kierownik w Referacie ds. Procedury Odwoławczej i Postępowania Administracyjnych	Weryfikuje i zatwierdza wydruk Rejestru odwołań (Załącznik Nr II.6.6) ze stanem na ostatni roboczy dzień kwartału, poprzez zaparafowanie. Jeśli NIE powrót do punktu 2	Niezwłocznie po otrzymaniu	Wyznaczony przez Kierownika pracownik w Referacie ds. Procedury Odwoławczej i Postępowania

				Administracyjny ch
6	Dyrektor /Zastępca Dyrektora Departamentu Wdrażania RPO	Weryfikuje i zatwierdza wydruk Rejestru odwołań (Załącznik Nr II.6.6) ze stanem na ostatni roboczy dzień kwartału, poprzez podpisanie. Jeśli NIE powrót do punktu 2	Niezwłocznie po otrzymaniu	Wyznaczony przez Kierownika pracownik w Referacie ds. Procedury Odwoławczej i Postępowań Administracyjny ch
7	Wyznaczony przez Kierownika pracownik w Referacie ds. Procedury Odwoławczej i Postępowań Administracyjnych	Archiwizuje wydruk Rejestru odwołań (Załącznik Nr II.6.6) ze stanem na ostatni dzień roboczy kwartału podpisany przez Dyrektora / Zastępcę Dyrektora Departamentu Wdrażania RPO	Niezwłocznie po podpisaniu	

6.8. Instrukcja dotycząca zawierania umów o dofinansowanie

Podpisanie umowy o dofinansowanie projektu z Beneficjentem (odpowiednio Załącznik II.6.7, Załącznik II.6.7a, Załącznik II.6.7b, Załącznik II.6.7c lub Załącznik II.6.7d lub w przypadku projektów, dla których wnioski o dofinansowanie zostały złożone po zatwierdzeniu przez Zarząd Województwa Podlaskiego *Wytucznych w sprawie udzielania zamówień oraz wyboru wykonawców w transakcjach nieobjętych ustawą Prawo zamówień publicznych* (wytyczne z dnia 19 kwietnia 2011 r., zmienione uchwałą Zarządu WP z dnia 21 czerwca 2011 r.) odpowiednio Załącznik II.6.7A, Załącznik II.6.7bA, Załącznik II.6.7cA lub Załącznik II.6.7dA lub Załącznik II.6.7e) jest końcowym etapem przyznania wsparcia projektom w ramach RPOWP.

Podstawą wszczęcia działań zmierzających do przygotowania umowy o dofinansowanie projektu jest posiadanie kompletu dokumentów wymaganych i wyszczególnionych we wniosku o dofinansowanie (załączniki do wniosku) oraz wpływ do kancelarii Departamentu Wdrażania RPO (wpis w dzienniku korespondencyjnym) aktualnych dokumentów niezbędnych do podpisania umowy o dofinansowanie projektu tj.:

- ostatecznego pozwolenia na budowę – jeśli nie zostało dołączone na etapie składania wniosku o dofinansowanie projektu (z wyłączeniem projektów, o których mowa w podrozdziale 6.13 niniejszej Instrukcji),
- oświadczenia o wszystkich realizowanych przez siebie z funduszy strukturalnych, Funduszu Spójności lub innych funduszy UE projektach,
- wskazanie formy zabezpieczenia umowy spośród wyszczególnionych we wzorze umowy opcji,
- wskazanie wyodrębnionego rachunku bankowego Beneficjenta do obsługi projektu,
- pełnomocnictwa osób upoważnionych do podpisywania umowy w imieniu Beneficjenta - jeśli dotyczy,
- harmonogramu rzeczowo-finansowego realizacji projektu,
- aktualne zaświadczenie o nie zaleganiu z należnościami wobec Skarbu Państwa wydane przez właściwy organ podatkowy i przez właściwy oddział Zakładu Ubezpieczeń Społecznych nie starszych niż 3 miesiące,

- innych ewentualnych dokumentów uzależnionych od specyfiki projektu i typu Beneficjenta wskazanych przez IZ RPOWP.

Pismo dotyczące wyników oceny merytorycznej i uzupełnienia dokumentów wskazanych powyżej wysyłane jest w terminie nie dłuższym niż 14 dni roboczych od przyjęcia przez Zarząd Województwa uchwały dotyczącej wyboru projektów do realizacji (dotyczy to projektów konkursowych i indywidualnych).

IZ RPOWP może prosić Beneficjenta o przedłożenie uaktualnionych dokumentów zgodnych ze stanem faktycznym (w tym również wniosku o dofinansowanie w zakresie, który nie wpływa na ocenę merytoryczną projektu), które zostaną dołączone do umowy.

Na etapie przygotowania umowy o dofinansowanie stosowana jest *Lista sprawdzająca dokumenty złożone do umowy o dofinansowanie* opracowana w referacie Oceny i Wyboru Wniosków (DWRPO) według wzoru zatwierdzonego przez Dyrektora/Zastępcę Dyrektora Departamentu Wdrażania RPO.

W uzasadnionych przypadkach IZ RPOWP może korzystać z opinii ekspertów/specjalistów w zakresie weryfikacji poprawności dokumentów przedłożonych przed zawarciem umowy o dofinansowanie, w tym w szczególności decyzji pozwolenia na budowę. Wynik konsultacji dokumentowany jest w postaci opinii/ekspertyzy.

W przypadku braku pozwolenia na budowę lub innej adekwatnej decyzji, realizacji projektów, którego Beneficjentem jest Województwo Podlaskie, Zarząd Województwa określa stosowne warunki w decyzji o dofinansowaniu.

Z obowiązku przedłożenia aktualnych zaświadczeń o niezaleganiu z należnościami wobec Skarbu Państwa wydanych przez właściwy organ podatkowy i przez właściwy oddział Zakładu Ubezpieczeń Społecznych zwolnione są jednostki samorządu terytorialnego

Przed zawarciem umowy następuje weryfikacja czy Beneficjenci, których projekty zostały wybrane do dofinansowania nie znajdują się w Rejestrze Podmiotów Wykluczonych. W tym celu do Ministerstwa Finansów kierowany jest wniosek zgodnie z zapisami § 8 Rozporządzenia Ministra Finansów z dnia 23 czerwca 2010 r. w sprawie rejestru podmiotów wykluczonych z możliwości otrzymania środków przeznaczonych na realizację programów finansowanych z udziałem środków europejskich (Dz. U. 2010 r., nr 125, poz. 846). Wniosek za pośrednictwem ePUAP wysyłany jest niezwłocznie po podjęciu uchwały dotyczącej przyjęcia projektów do realizacji. Nie ma obowiązku weryfikowania w Rejestrze Podmiotów Wykluczonych jednostek samorządu terytorialnego oraz państwowych jednostek budżetowych.

Umowę o dofinansowanie projektu z Beneficjentem podpisuje Województwo Podlaskie, w imieniu którego działa Zarząd Województwa Podlaskiego, w terminie 30 dni roboczych od daty wysłania do Wnioskodawców pisma dotyczącego wyników oceny merytorycznej i przygotowania niezbędnych dokumentów do przygotowania umowy. W szczególnych przypadkach, termin ten może zostać wydłużony decyzją Dyrektora/Z-cy Dyrektora Departamentu Wdrażania RPO, o czym w formie pisemnej informowani są beneficjenci, których to dotyczy. W terminie do 14 dni roboczych po podjęciu uchwały Zarządu Województwa Podlaskiego w sprawie wyboru projektów do dofinansowania w ramach RPOWP na lata 2007-2013 IZ RPOWP wzywa wszystkich Beneficjentów, których projekty

znajdują się w załączniku do uchwały zawierającym listę projektów pozytywnie ocenionych przez KOP oraz przyjętych do realizacji, do dostarczenia dokumentacji niezbędnej do przygotowania umowy o dofinansowanie projektu/wydania decyzji o dofinansowanie. Podpisywanie umów o dofinansowanie projektu odbywa się na bieżąco z Beneficjentami, którzy dostarczyli komplet poprawnych dokumentów, o których mowa wyżej.

W przypadku gdy Beneficjentem jest podmiot, do którego nie stosuje się ustawy Prawo zamówień publicznych (inny niż wskazany w art. 3 ust. 1 ustawy Prawo zamówień publicznych), do zawieranej umowy o dofinansowanie nie jest dołączany załącznik nr 3 *Taryfikator korekt finansowych*.

Beneficjenci, do których stosuje się ustawę Prawo zamówień publicznych, przed podpisaniem umowy proszeni będą przez IZ RPOWP o dostarczenie dokumentacji przetargowej (tylko w przypadku projektów zakończonych lub dla których wszczęto postępowanie o udzielenie zamówienia) celem sprawdzenia poprawności przeprowadzonych procedur w zakresie stosowania Prawa zamówień publicznych. Taki sposób procedowania ma uchronić samorządy i ich jednostki przed ewentualnymi późniejszymi korektami finansowymi i odsetkami. Referat oceny i wyboru wniosków przekazuje otrzymaną dokumentację zgodnie z procedurą 16.1. *Procedurą sprawdzenia postępowania o zamówienie publiczne*.

Jeżeli w wyznaczonym terminie nie dojdzie do podpisania umowy o dofinansowanie, pracownik posiadający uprawnienia do KSI (SIMIK 07-13) po akceptacji kierownika zmienia w KSI (SIMIK 07-13) status wniosku na „odrzucony” (w terminie nie dłuższym niż 5 dni roboczych) zgodnie z instrukcją opisaną w rozdziale 6.4.3.

W przypadku realizacji projektu, którego Beneficjentem jest Województwo Podlaskie, Zarząd Województwa Podlaskiego podejmuje uchwałę w sprawie dofinansowania projektu, a Marszałek Województwa podpisuje decyzję o dofinansowanie (projekty konkursowe - Załącznik Nr II.6.8; projekty indywidualne –Załącznik II.6.8). W przypadku projektów dla których wnioski o dofinansowanie zostały złożone po zatwierdzeniu przez Zarząd Województwa Podlaskiego *Wytycznych w sprawie udzielania zamówień oraz wyboru wykonawców w transakcjach nieobjętych ustawą Prawo zamówień publicznych* (wytyczne z dnia 19 kwietnia 2011 r.) odpowiednio stosuje się załączniki: projekty konkursowe - Załącznik II.6.8A, projekty indywidualne Załącznik II.6.8A).

W terminie 15 dni kalendarzowych od dnia zawarcia umowy o dofinansowanie projektu Beneficjent zobowiązany jest złożyć zabezpieczenie prawidłowej realizacji umowy w jednej z wybranych form, wskazanych w umowie o dofinansowanie projektu.

Po wniesieniu przez Beneficjenta zabezpieczeń realizacji umowy o dofinansowanie, Referat oceny i wyboru wniosków przekazuje w formie protokołu zdawczo - odbiorczego (w terminie do 5 dni roboczych) do właściwego referatu rozliczeń i płatności projektów oryginał umowy wraz z oryginałem wniosku o dofinansowanie projektu.

Referat oceny i wyboru wniosków przekazuje również w formie protokołu zdawczo - odbiorczego (w terminie do 5 dni roboczych) do właściwego referatu rozliczeń i płatności projektów oryginał decyzji wraz z oryginałem wniosku o dofinansowanie projektu. W przypadku zawarcia umowy/decyzji o dofinansowanie projektu z beneficjentem *projektu indywidualnego* znajdującego się w Indykatorywnym Wykazie Indywidualnych Projektów Kluczowych, Referat oceny i wyboru wniosków przekazuje kopię umowy/decyzji

o dofinansowanie wraz z kopią wniosku o dofinansowanie do Referatu Administracyjnego (DWRPO).

Lp.	Osoba wykonująca działanie	Działanie	Termin wykonania	Jednostki powiązane
1.	Pracownik Referatu oceny i wyboru wniosków (DWRPO) odpowiedzialny za dany projekt	Przed przygotowaniem umowy o dofinansowanie/wydaniem decyzji o dofinansowanie projektu sprawdza czy alokacja na dane działanie pozwala na dofinansowanie projektu	Na bieżąco, przed przygotowaniem umowy/decyzji o dofinansowanie projektu	<ul style="list-style-type: none"> ▪ Departament Finansów ▪ Referat Finansów i Poświadczenia Wydatków RPOWP (DWRPO)
2.	Pracownik Referatu oceny i wyboru wniosków odpowiedzialny za dany projekt	Przygotowuje pismo wzywające Beneficjenta do dostarczenia dokumentacji niezbędnej do przygotowania umowy o dofinansowanie projektu /wydania decyzji o dofinansowanie	Po podjęciu uchwały Zarządu Województwa w sprawie wyboru projektów do dofinansowania, bez zbędnej zwłoki, i nie dłużej niż 10 dni roboczych od podjęcia uchwały	
3.	Kierownik Referatu oceny i wyboru wniosków	Weryfikuje i akceptuje pismo do Beneficjenta. W przypadku wykrycia jakichkolwiek braków – przejść do pkt 2	Na bieżąco, nie dłużej niż 2 dni robocze od dnia przekazania pisma	
4.	Dyrektor/Zastępca Dyrektora Departamentu Wdrażania RPO	Weryfikuje pismo i dokonuje podpisania korespondencji do Beneficjenta. W przypadku wykrycia jakichkolwiek braków – przejść do pkt 2	Na bieżąco, nie dłużej niż 2 dni robocze od dnia przedłożenia pisma	
5.	Pracownik Kancelarii Departamentu Wdrażania RPO	Wysła pismo wzywające Beneficjenta do dostarczenia w/w dokumentacji	Niezwłocznie	
6.	Pracownik Kancelarii Departamentu Wdrażania RPO	Rejestruje pismo przychodzące od Beneficjenta przekazujące dokumenty niezbędne do przygotowania umowy/decyzji o dofinansowanie projektu.	Niezwłocznie	
7.	Dyrektor /Zastępca Dyrektora Departamentu Wdrażania RPO	Dekretuje w/w korespondencję od Beneficjenta do Kierownika Referatu oceny i wyboru wniosków.	Na bieżąco, w miarę napływu od Beneficjenta dokumentów niezbędnych do przygotowania umowy/decyzji o dofinansowanie projektu	
8.	Kierownik Referatu oceny i wyboru wniosków	Przekazuje sprawę odpowiedzialnemu za dany projekt pracownikowi w celu weryfikacji dostarczonych dokumentów.	Niezwłocznie po otrzymaniu dokumentów niezbędnych do przygotowania umowy/decyzji o dofinansowanie projektu	
9.	2 pracowników	Weryfikują dokumenty przekazane	Bez zbędnej zwłoki,	

	Referatu oceny i wyboru wniosków odpowiedzialnych za dany projekt	przez Beneficjenta, przy zachowaniu zasady „dwóch par oczu” w oparciu o <i>Listę sprawdzającą dokumenty złożone do umowy o dofinansowanie</i> . W przypadku wykrycia jakichkolwiek braków zawiesza się przygotowanie umowy/decyzji o dofinansowanie i przejście do pkt 2.	w miarę napływu dokumentów niezbędnych do przygotowania umowy/decyzji o dofinansowanie projektu nie dłużej niż 7 dni roboczych	
10.	2 pracowników Referatu oceny i wyboru wniosków odpowiedzialnych za dany projekt	Przygotowują 2 egzemplarze umowy o dofinansowanie projektu zgodnie z obowiązującym Ramowym wzorem umowy wraz z niezbędnymi załącznikami (lub decyzji o dofinansowanie projektu), przy zachowaniu zasady „dwóch par oczu”. 1 pracownik sporządza umowę o dofinansowanie i podpisuje się na jej końcu wraz z datą jej sporządzenia, 2 pracownik weryfikuje ją i podpisuje się na końcu wraz z datą sprawdzenia.	W terminie nie dłuższym niż 7 dni roboczych od dnia otrzymania kompletu dokumentów niezbędnych do przygotowania umowy o dofinansowanie projektu/decyzji o dofinansowanie	
11.	Kierownik Referatu oceny i wyboru wniosków	Weryfikuje projekt umowy/decyzji o dofinansowanie projektu i dokonuje akceptacji (w formie parafki na ostatniej stronie) W niektórych przypadkach konsultuje dokument z prawnikiem. W przypadku wykrycia jakichkolwiek braków – przejść do pkt 9 Jeżeli nie ma zastrzeżeń do umowy przekazana zostaje do prawnika do zaopiniowania.	Bez zbędnej zwłoki i nie dłużej niż 3 dni robocze od dnia przekazania przez pracownika projektu dokumentu do akceptacji . Niezwłocznie po akceptacji dokumentu przez kierownika	Biuro Prawne
12.	Dyrektor /Zastępca Dyrektora Departamentu Wdrażania RPO	Zatwierdza projekt umowy/decyzji o dofinansowanie projektu (w formie parafki na każdej stronie) W przypadku wykrycia jakichkolwiek braków – przejść do pkt 9	Nie dłużej niż 3 dni robocze od dnia przedłożenia projektu dokumentu do zatwierdzenia	
13.	Pracownik Referatu oceny i wyboru wniosków odpowiedzialny za dany projekt	Przekazuje 2 egzemplarze umowy/decyzji o dofinansowanie projektu do podpisu : Marszałka Województwa Podlaskiego i Członka Zarządu Województwa Podlaskiego (osób reprezentujących Zarząd Województwa Podlaskiego) oraz Skarbnikowi Województwa – celem kontrasygnaty (w formie podpisu na ostatniej stronie umowy)	Niezwłocznie po zatwierdzeniu (parafoowaniu) projektu dokumentu przez Dyrektora /Zastępcę Dyrektora Departamentu Wdrażania RPO	Osoby reprezentujące Zarząd Województwa Podlaskiego: Marszałek Województwa Podlaskiego i Członek Zarządu Województwa Podlaskiego oraz Skarbnik Województwa
14.	Osoby reprezentujące Zarząd Województwa Podlaskiego odpowiedzialni za podpisanie umowy: Marszałek Województwa Podlaskiego i	Składają podpisy na w/w 2 egzemplarzach umowy/decyzji o dofinansowanie projektu. W przypadku decyzji o dofinansowanie przejść do pkt 17	W terminie 5 dni roboczych od dnia przekazania projektu dokumentu do podpisu	

	Członek Zarządu Województwa Podlaskiego oraz Skarbnik			
15.	Pracownik Referatu oceny i wyboru wniosków odpowiedzialny za dany projekt	Wzywa Beneficjenta do podpisania umowy o dofinansowanie projektu – dwóch egzemplarzy – na miejscu w siedzibie IZ RPOWP (Departament Wdrażania RPO)	Bez zbędnej zwłoki, po uzyskaniu podpisów osób reprezentujących Zarząd Województwa, o których mowa w pkt. 14	Wnioskodawca
16.	Pracownik Referatu oceny i wyboru wniosków odpowiedzialny za dany projekt	Przedkłada do podpisu Beneficjentowi w siedzibie IZ RPOWP (Departament Wdrażania RPO) 2 egzemplarze (po jednym dla każdej ze stron) umowy o dofinansowanie projektu i zaparafowania na każdej stronie (w sytuacji kiedy beneficjent reprezentowany jest przez więcej niż jedną osobę, wystarczy parafowanie przez jedną z tych osób).		
		Po podpisaniu 1 egzemplarz umowy przekazuje Wnioskodawcy. Kopię umowy przekazuje do Referatu Finansów i Poświadczania Wydatków RPOWP (DWRPO) a w przypadku projektów objętych pomocą publiczną kopię umowy potwierdzoną za zgodność z oryginałem przekazuje również do Departamentu Finansów. W przypadku zawarcia umowy o dofinansowanie projektu z beneficjentem projektu indywidualnego znajdującego się w IWIPK, przekazuje kopię umowy wraz z kopią wniosku o dofinansowanie do Referatu Administracyjnego (DWRPO).	Bez zbędnej zwłoki, nie później niż 7 dni roboczych od podpisania przez Beneficjenta w siedzibie IZ RPOWP umowy o dofinansowanie projektu.	Departament Finansów, Referat Finansów i Poświadczania Wydatków RPOWP, Referat Administracyjny (DWRPO)
17.	Pracownik Referatu oceny i wyboru wniosków odpowiedzialny za wprowadzanie danych do KSI (SIMIK 07-13)	W przypadku decyzji o dofinansowanie 1 egzemplarz przekazuje Beneficjentowi; Rejestruje podpisaną umowę/decyzję o dofinansowanie projektu w KSI (SIMIK 07-13). W przypadku decyzji o dofinansowanie projektu znajdującego się w IWIPK, przekazuje kopię decyzji wraz z kopią wniosku o dofinansowanie do Referatu Administracyjnego (DWRPO).	Bez zbędnej zwłoki, nie później niż 5 dni roboczych po uzyskaniu niezbędnych podpisów pod umową/decyzją o dofinansowanie projektu	Referat Administracyjny (DWRPO)
18.	Kierownik Referatu oceny i wyboru wniosków	Dokonuje weryfikacji wprowadzonych do KSI (SIMIK 07-13) danych zgodnie z dokumentacją papierową (poprzez weryfikacje z wydrukami z systemu).	Niezwłocznie, po zarejestrowaniu podpisanej umowy o dofinansowanie projektu w KSI (SIMIK 07-13)	MiR
19.	Wnioskodawca	Przedkłada stosowne dokumenty	Nie później niż 15	

		związane z zabezpieczeniem umowy.	dni kalendarzowych od dnia zawarcia umowy o dofinansowanie projektu	
20.	Pracownik Referatu oceny i wyboru wniosków odpowiedzialny za dany projekt	Dołącza dokumenty związane z zabezpieczeniem umowy stosując wymogi związane z ich przechowywaniem	Niezwłocznie po otrzymaniu dokumentów związanych z zabezpieczeniem umowy	
21.	Pracownik Referatu oceny i wyboru wniosków odpowiedzialny za dany projekt	Przekazuje podpisany protokół zdawczo-odbiorczy z oryginałem umowy o dofinansowanie projektu i z oryginałem wniosku o dofinansowanie projektu wraz z załącznikami do właściwego referatu rozliczeń i płatności projektów (podpisywany również przez pracownika referatu przyjmującego dokumentację)	W terminie do 5 dni roboczych od dnia wniesienia zabezpieczeń realizacji umowy o dofinansowanie przez Beneficjenta	Referat rozliczeń i płatności projektów

Informacje na temat zawartych umów o dofinansowanie projektów/wydaniu decyzji o dofinansowanie zamieszczane są na stronie internetowej IZ RPOWP: www.rpowp.wrotapodlasia.pl.

6.8.1. Instrukcja zawarcia z Beneficjentem umowy wstępnej w sprawie przygotowania do realizacji Projektu kluczowego

Po przyjęciu przez Zarząd Województwa Podlaskiego w formie uchwały „Indykatywnego Wykazu Indywidualnych Projektów Kluczowych w ramach RPOWP na lata 2007-2013” (IWIPK), IZ RPOWP zawiera z Beneficjentami projektów znajdujących się w Wykazie umowy wstępne w sprawie przygotowania do realizacji projektu tzw. pre-umowy (Załącznik Nr II.6.2) w terminie nie dłuższym niż 1 miesiąc od dnia zamieszczenia Wykazu na stronie internetowej IZ RPOWP (w szczególnych przypadkach termin na podpisanie pre-umowy może zostać przedłużony o 1 miesiąc). W przypadku projektu kluczowego, którego beneficjentem jest Województwo Podlaskie, Zarząd Województwa Podlaskiego podejmuje decyzję w sprawie przygotowania do realizacji projektu.

Umowa wstępna w sprawie przygotowania do realizacji projektu określa niezbędne warunki do spełnienia przez beneficjenta przed złożeniem przez niego wniosku o dofinansowanie projektu. Zawarcie i prawidłowe rozliczenie się przez beneficjenta z wykonania pre-umowy jest warunkiem niezbędnym do podpisania umowy o dofinansowanie i uzyskania dofinansowania projektu.

Zawarty w pre-umowie harmonogram stanowi podstawę do oceny terminowości postępów w przygotowaniu projektu przez beneficjenta oraz podejmowania stosownych działań w przypadku opóźnień. Każda zmiana zakresu przygotowywanego projektu w stosunku do tego, który był podstawą umieszczenia projektu w IWIPK wymaga pisemnego zgłoszenia przez beneficjenta do IZ RPOWP konieczności dokonania zmiany wraz z uzasadnieniem oraz pisemnej akceptacji IZ RPOWP i zmiany zapisów pre-umowy (aneksu lub zmiany decyzji w przypadku projektów, których beneficjentem jest Województwo Podlaskie). Aneksowanie

pre-umów/zmiana decyzji powoduje konieczność dostarczenia przez beneficjenta wskazanych przez IZ RPOWP załączników do pre-umowy.

Lp.	Osoba wykonująca działanie	Działanie	Termin wykonania	Jednostki powiązane
1.	Pracownik Referatu oceny i wyboru wniosków (DWRPO) odpowiedzialny za dany projekt	Przygotowuje pismo informujące Beneficjenta o możliwości negocjacji terminu zawarcia pre-umowy i przygotowania stosownych dokumentów	Indywidualnie nie później niż 2 dni roboczych od dnia zamieszczenia Wykazu na stronie internetowej IZ RPOWP	
2.	Kierownik Referatu oceny i wyboru wniosków (DWRPO)	Weryfikuje pismo i dokonuje jego akceptacji. W przypadku wykrycia jakichkolwiek braków – przejść do pkt 1	Bez zbędnej zwłoki, nie dłużej niż 1 dzień roboczy od dnia przekazania przez pracownika do akceptacji pisma	
3.	Dyrektor /Zastępca Dyrektora Departamentu Wdrażania RPO	Weryfikuje pismo i dokonuje podpisania korespondencji do Beneficjenta. W przypadku wykrycia jakichkolwiek braków – przejść do pkt 1	Nie dłużej niż 1 dzień roboczy od dnia przedłożenia do podpisu pisma	
4.	Pracownik Kancelarii Departamentu Wdrażania RPO	Wysyła pismo do Beneficjenta	Niezwłocznie	
5.	Pracownik Referatu oceny i wyboru wniosków odpowiedzialny za dany projekt	Po uzgodnieniu terminu podpisania pre-umowy z Beneficjentem i skompletowaniu niezbędnej dokumentacji, przygotowuje 2 egzemplarze pre-umowy zgodnie z obowiązującym wzorem (Załącznik II.6.2)	W terminie nie dłuższym niż 4 dni roboczych od dnia uzgodnienia terminu podpisania pre-umowy	
6.	Kierownik Referatu oceny i wyboru wniosków	Weryfikuje projekt pre-umowy i dokonuje jej akceptacji. W przypadku wykrycia jakichkolwiek braków – przejść do pkt 5	Bez zbędnej zwłoki, nie dłużej niż 1 dzień roboczy od dnia przekazania przez pracownika projektu dokumentu do akceptacji	
7.	Dyrektor /Zastępca Dyrektora Departamentu Wdrażania RPO	Zatwierdza projekt pre-umowy (w formie parafki na każdej ze stron) W przypadku wykrycia jakichkolwiek braków – przejść do pkt 5	Nie dłużej niż 1 dzień roboczy od dnia przedłożenia projektu dokumentu do zatwierdzenia	
8.	Pracownik Referatu oceny i wyboru wniosków odpowiedzialny za dany projekt	Przekazuje 2 egzemplarze pre-umowy do podpisu : Marszałka Województwa Podlaskiego i Członka Zarządu Województwa Podlaskiego (osób reprezentujących Zarząd Województwa Podlaskiego) oraz Skarbnikowi Województwa – celem kontrasygnaty (w formie podpisu na ostatniej stronie pre-umowy)	Niezwłocznie po zatwierdzeniu (parafovaniu) przez Dyrektora /Zastępcę Dyrektora Departamentu Wdrażania RPO projektu dokumentu	Osoby reprezentujące Zarząd Województwa: Marszałek Województwa i Członek Zarządu oraz Skarbnik Województwa
9.	Osoby	Składają podpisy na w/w 2	W terminie 2 dni	

	reprezentujące Zarząd Województwa odpowiedzialni za podpisanie umowy: Marszałek Województwa i Członek Zarządu oraz Skarbnik	egzemplarzach pre-umowy	roboczych od przekazania do podpisu dokumentu	
10.	Pracownik Referatu oceny i wyboru wniosków odpowiedzialny za dany projekt	Wzywa Beneficjenta do podpisania pre-umowy – dwóch egzemplarzy – na miejscu w siedzibie IZ RPOWP (Departament Wdrażania RPO)	Bez zbędnej zwłoki, nie dłużej niż 2 dni robocze po uzyskaniu podpisów osób reprezentujących Zarząd Województwa, o których mowa w pkt.8	Beneficjent
11.	Pracownik Referatu oceny i wyboru wniosków odpowiedzialny za dany projekt	Przedkłada do podpisu Beneficjentowi w siedzibie IZ RPOWP (Departament Wdrażania RPO) 2 egzemplarze (po jednym dla każdej ze stron) pre- umowy i zaparafowania na każdej stronie (w sytuacji kiedy beneficjent reprezentowany jest przez więcej niż jedną osobę, wystarczy parafowanie przez jedną z tych osób).	W dniu stawienia się Wnioskodawcy w siedzibie IZ RPOWP, w uzgodnionym terminie i nie później niż 1 miesiąc (a w szczególnych przypadkach – 2 miesiące) od dnia zamieszczenia Wykazu na stronie internetowej IZ RPOWP	
12.	Pracownik Referatu oceny i wyboru wniosków odpowiedzialny za dany projekt	Zamieszcza, za pośrednictwem Referatu Informacji i Promocji (DRR), na stronie internetowej IZ RPOWP: www.rpowp.wrotapodlasia.pl informację o zawarciu pre-umowy ,	Na bieżąco w miarę podpisywanych pre- umów, nie dłużej niż w ciągu 3 dni roboczych po podpisaniu pre- umowy	Referat Informacji i Promocji (DRR)
13.	Pracownik Referatu oceny i wyboru wniosków odpowiedzialny za dany projekt	Dokonyje archiwizacji dokumentacji oraz przekazuje do Referatu Administracyjnego (DWRPO) kopię zawartej pre-umowy.	Na bieżąco w terminie 3 dni roboczych od dnia skompletowania dokumentów związanych z pre- umową	Referat Administracyjny (DWRPO)

6.9. Instrukcja dotycząca aneksowania umowy o dofinansowanie projektu

Wszelkie zmiany do umowy/decyzji o dofinansowanie projektu związane z realizacją projektu powinny być zgłaszane w formie pisemnej.

Zmiany dotyczące realizacji projektu należy zgłaszać przed ich wprowadzeniem i nie później niż 30 dni przed planowanym zakończeniem finansowym realizacji projektu.

W razie wystąpienia niezależnych od Beneficjenta okoliczności powodujących konieczność wprowadzenia zmian do projektu, strony uzgadniają zakres zmian w umowie/decyzji, które są niezbędne dla zapewnienia prawidłowej realizacji projektu.

Beneficjent wnioskuje (w formie pisemnej) o zmiany – uzasadnia przyczyny ich wprowadzenia i wskazuje punkty, które wymagają ewentualnych zmian we wniosku o dofinansowanie. Weryfikacji zgłoszonych zmian dokonuje się na podstawie stosownych i kompletnych dokumentów potwierdzających zasadność wprowadzania aneksu do umowy (tj. np. umowa z wykonawcą robót). IZ RPOWP może wyrazić sprzeciw lub wyrazić zgodę (w formie pisemnej) na dokonanie zmian, w ciągu 21 dni kalendarzowych od daty zgłoszenia ich przez beneficjenta.

Termin 21 dni kalendarzowych na wyrażenie sprzeciwu lub zgody i określenie zakresu zmian umowy liczony jest od dnia złożenia kompletnej dokumentacji niezbędnej do analizy przyczyn wnioskowanych zmian.

W przypadku otrzymania przez Beneficjenta informacji potwierdzającej akceptację, Beneficjent przedkłada uaktualniony, w punktach odnoszących się do zaproponowanych zmian dokument tj: wniosek o dofinansowanie projektu bądź jego część lub/i harmonogram rzeczowo-finansowy realizacji projektu (wersję papierową i elektroniczną).

Zmianami, które dokonuje się w formie aneksu do umowy/decyzji o dofinansowanie projektu są w szczególności:

- zmiany dotyczące wielkości wskaźników,
- zmiany dotyczące budżetu projektu w wyniku przeprowadzenia postępowań o udzielenie zamówienia w ramach projektu,
- zmiany dokonywane w trybie § 17 ust. 8 Ramowego wzoru umowy o dofinansowanie Projektu w ramach RPOWP,
- zmiany dotyczące terminów realizacji Projektu, o których mowa w § 3 ust. 1 Ramowego wzoru umowy o dofinansowanie Projektu w ramach RPOWP,
- zmiany rachunku bankowego Beneficjenta,
- zmiany rachunku bankowego IZ RPOWP,
- zmiany danych osób upoważnionych przez Wnioskodawcę do podpisywania umowy o dofinansowanie,
- zmiana formy zabezpieczenia prawidłowej realizacji umowy.

Wprowadzenie zmian w przebiegu realizacji projektu, nie wymagających zawarcia aneksu, następuje przez akceptację Dyrektora/Zastępcę Dyrektora Departamentu Wdrażania RPO w ciągu do 21 dni kalendarzowych od daty wpływu do IZ RPOWP pisma beneficjenta zawierającego uzasadnienie konieczności wprowadzenia zmian, z zastrzeżeniem poniższego akapitu.

W przypadku, gdy przesunięcia pomiędzy poszczególnymi kategoriami wydatków nie przekraczają 5% wartości danej kategorii wydatku, Beneficjent wraz z pisemną informacją przedkłada IZ RPOWP dwa egzemplarze harmonogramu rzeczowo-finansowego w wersji papierowej oraz elektronicznej. Odesłanie w ciągu 21 dni kalendarzowych zatwierdzonego przez IZ RPOWP jednego egzemplarza harmonogramu rzeczowo-finansowego jest równoznaczne z zaakceptowaniem zmian w nim zawartych.

Na etapie wprowadzania aneksu do umowy o dofinansowanie projektu, koniecznego z uwagi na zaistniałe zmiany realizacji umowy związane z przeprowadzeniem procedury przetargowej (zmiany wartości robót lub zamówień oraz zmiany terminów realizacji zadania), beneficjent

zobowiązany jest do przedłożenia dokumentacji przetargowej dot. udzielonego zamówienia publicznego (zamówień publicznych) w ramach projektu tj. SIWZ oraz umowy z wybranym wykonawcą.

Dokumentację przetargową dotychczas zgromadzoną, właściwy referat rozliczeń i płatności wraz z wnioskiem o sprawdzenie postępowania o zamówienie publiczne przekazuje Wskazanym osobom zgodnie z Zarządzeniem Marszałka Województwa Podlaskiego z zachowaniem procedur „Procesu dotyczącego sprawdzenia prawidłowości udzielonych przez Beneficjentów RPOWP na lata 2007-2013 zamówień publicznych”.

Wynik weryfikacji postępowania o zamówienie publiczne przekazany przez wyznaczone osoby jest wiążący dla właściwego referatu rozliczeń i płatności.

W przypadku dostarczenia i dokonania sprawdzenia dokumentacji - w podanym wyżej zakresie - dot. udzielonego zamówienia publicznego (SIWZ i umowa z wybranym wykonawcą) na etapie weryfikacji wniosku beneficjenta o płatność dopuszcza się odstępianie od konieczności ponownej jej weryfikacji na etapie wprowadzania aneksu do umowy o dofinansowanie projektu.

6.9.1. Instrukcja dotycząca aneksowania umowy o dofinansowanie projektu z inicjatywy Beneficjenta

Lp.	Osoba wykonująca działanie	Działanie	Termin wykonania	Jednostki powiązane
1.	Pracownik Kancelarii Departamentu Wdrażania RPO	Rejestruje pismo od Beneficjenta zawierające wyszczególnienie i uzasadnienie zmian wiążących się ze zmianą treści umowy.	Niezwłocznie	
2.	Dyrektor /Zastępca Dyrektora Departamentu Wdrażania RPO	Dekretuje w/w pismo do Kierownika Referatu rozliczeń i płatności projektów (DWRPO)	Na bieżąco , w miarę wpływu korespondencji zawierającej uzasadnienie zmian wiążących się ze zmianą treści umowy	
3.	Kierownik Referatu rozliczeń i płatności projektów (DWRPO)	Przekazuje sprawę pracownikowi odpowiedzialnemu za dany projekt.	Bez zbędnej zwłoki, w terminie	
4.	Pracownik odpowiedniego referatu rozliczeń i płatności projektów odpowiedzialny za dany projekt	Analizuje przedłożone pismo Beneficjenta i weryfikuje zaproponowane zmiany lub dodatkowo weryfikuje przedłożony przez Beneficjenta harmonogram rzeczowo-finansowy. W przypadku braku pełnego uzasadnienia oraz nieprzekazania stosownych dokumentów potwierdzających konieczność wprowadzenia niezbędnych zmian do zapisów umowy- Beneficjent wzywany jest do ich przedłożenia.		

5.	Pracownik odpowiedniego referatu rozliczeń i płatności projektów odpowiedzialny za dany projekt	Przygotowuje pismo do Beneficjenta akceptujące/ odrzucające proponowane zmiany. W przypadku akceptacji proponowanych zmian występuje o dostarczenie w 2 egzemplarzach skorygowanego, w punktach odnoszących się do zaakceptowanych zmian, wniosku o dofinansowanie oraz/lub harmonogramu rzeczowo-finansowego realizacji projektu wraz z wersją elektroniczną. Stanowią one będą załącznik do aneksu do umowy o dofinansowanie projektu.	nie dłuższym niż 21 dni kalendarzowych od dnia wpływu korespondencji z dokumentacją niezbędną do weryfikacji zaproponowanych zmian,.	
6.	Kierownik Referatu rozliczeń i płatności projektów	Weryfikuje pismo lub dodatkowo harmonogram rzeczowo-finansowy i dokonuje jego/ich akceptacji. W przypadku wykrycia jakichkolwiek braków – przejść do pkt 5		
7.	Dyrektor /Zastępca Dyrektora Departamentu Wdrażania RPO	Weryfikuje w/w pismo lub dodatkowo harmonogram rzeczowo-finansowy i dokonuje podpisania lub dodatkowo akceptacji. W przypadku wykrycia jakichkolwiek braków – przejść do pkt 5		
8.	Pracownik odpowiedniego referatu rozliczeń i płatności projektów	Wysła pismo lub dodatkowo zaakceptowany harmonogram rzeczowo-finansowy do Beneficjenta za pośrednictwem Kancelarii Departamentu Wdrażania RPO	Niezwłocznie po podpisaniu pisma przez Dyrektora / Zastępcę Dyrektora Departamentu Wdrażania RPO	Kancelaria Departamentu Wdrażania RPO
9.	Pracownik Kancelarii Departamentu Wdrażania RPO	Rejestruje pismo Beneficjenta przekazujące dokumenty niezbędne do przygotowania aneksu do umowy.	Niezwłocznie	
10.	Pracownik odpowiedniego referatu rozliczeń i płatności projektów odpowiedzialny za dany projekt	Weryfikuje dokumenty przekazane przez Beneficjenta. W przypadku stwierdzenia lub wykrycia błędów lub braków w dostarczonych dokumentach, Beneficjent wzywany jest do ich poprawy lub uzupełnienia.	Bez zbędnej zwłoki, w terminie nie dłuższym niż 15 dni roboczych od otrzymania poprawnej dokumentacji niezbędnej do sporządzenia aneksu do umowy	
11.	Pracownik odpowiedniego referatu rozliczeń i płatności projektów odpowiedzialny za dany projekt	Przygotowuje 2 egzemplarze aneksu do umowy o dofinansowanie projektu.		
12.	Kierownik Referatu rozliczeń i płatności projektów	Dokonuje akceptacji aneksu do umowy o dofinansowanie projektu. W przypadku wykrycia jakichkolwiek braków – przejść do pkt 11		
13.	Dyrektor /Zastępca	Zatwierdza aneks do umowy o		

	Dyrektora Departamentu Wdrażania RPO	dofinansowanie projektu (parafrując aneks na każdej ze stron) W przypadku wykrycia jakichkolwiek braków – przejść do pkt 11		
14.	Pracownik odpowiedniego referatu rozliczeń i płatności projektów odpowiedzialny za dany projekt	Przekazuje 2 egzemplarze aneksu do umowy/decyzji o dofinansowanie projektu do podpisu : Marszałka Województwa Podlaskiego i Członka Zarządu Województwa Podlaskiego (osób reprezentujących Zarząd Województwa Podlaskiego) oraz Skarbnikowi Województwa – celem kontrasygnaty (w formie podpisu na ostatniej stronie aneksu)	Niezwłocznie po zatwierdzeniu (paraflowaniu) przez Dyrektora /Zastępcę Dyrektora Departamentu Wdrażania RPO projektu aneksu do umowy o dofinansowanie projektu	Osoby reprezentujące Zarząd Województwa: Marszałek Województwa i Członek Zarządu oraz Skarbnik Województwa
15.	Osoby reprezentujące Zarząd Województwa odpowiedzialni za podpisanie aneksu: Marszałek Województwa i Członek Zarządu oraz Skarbnik	Składają podpisy na w/w 2 egzemplarzach aneksu do umowy o dofinansowanie projektu.	W terminie 10 dni roboczych od przekazania do podpisu aneksu do umowy o dofinansowanie projektu	
16.	Pracownik odpowiedniego referatu rozliczeń i płatności projektów odpowiedzialny za dany projekt	Wzywa Beneficjenta do podpisania aneksu do umowy o dofinansowanie projektu – na miejscu w siedzibie IZ RPOWP (Departament Wdrażania RPO).	Bez zbędnej zwłoki, nie dłużej niż 3 dni robocze po uzyskaniu podpisów osób reprezentujących Zarząd Województwa, o których mowa w pkt 14	Beneficjent
17.	Pracownik odpowiedniego referatu rozliczeń i płatności projektów odpowiedzialny za dany projekt	Przedkłada 2 egzemplarze aneksu do umowy o dofinansowanie projektu do podpisu osobom reprezentującym Beneficjenta oraz zaparaflowania każdej strony aneksu wraz z załącznikami przez jedną z tych osób. Po podpisaniu 1 egzemplarz aneksu przekazuje Beneficjentowi. Kopię aneksu przekazuje do referatu finansów RPOWP, a w przypadku projektów objętych pomocą publiczną kopię aneksu potwierdzonego za zgodność z oryginałem przekazuje również do Departamentu Finansów	W dniu stawienia się Beneficjenta w siedzibie IZ RPOWP, w uzgodnionym terminie	Beneficjent Departament Finansów, Referat Finansów i Poświadczenia Wydatków RPOWP (DWRPO)
18.	Pracownik odpowiedniego referatu rozliczeń i płatności projektów odpowiedzialny za	Rejestruje podpisany aneks do umowy o dofinansowanie projektu w KSI (SIMIK 07-13).	Bez zbędnej zwłoki, nie później niż 5 dni roboczych od daty podpisania aneksu do umowy o dofinansowanie	

	wprowadzanie danych do KSI (SIMIK 07-13)		projektu	
19.	Kierownik Referatu rozliczeń i płatności projektów	Dokonyje weryfikacji wprowadzonych do KSI (SIMIK 07-13) danych zgodnie z dokumentacją papierową (poprzez weryfikację z wydrukami z systemu) .	Niezwłocznie, po zarejestrowaniu podpisanego aneksu do umowy o dofinansowanie projektu w KSI (SIMIK 07-13)	
21.	Pracownik odpowiedniego referatu rozliczeń i płatności projektów odpowiedzialny za dany projekt	Dołącza aneks do umowy o dofinansowanie projektu do pozostałej dokumentacji projektu i dokonuje archiwizacji dokumentacji. W przypadku aneksu do umowy/zmiany decyzji o dofinansowanie projektu, który znajduje się w IWIPK, przekazuje pismem/ mailem do Referatu Administracyjnego (DWRPO) wyjaśnienie/uzasadnienie wprowadzonych zmian do umowy/decyzji.	Na bieżąco, po skompletowaniu dokumentów związanych z aneksem do umowy o dofinansowanie projektu Do 10 dnia miesiąca następującego po miesiącu, w którym podpisano aneks	Referat Administracyjny (DWRPO)

6.9.2. Instrukcja dotycząca aneksowania umowy o dofinansowanie projektu z inicjatywy IZ RPOWP

Lp.	Osoba wykonująca działanie	Działanie	Termin wykonania	Jednostki powiązane
1.	Pracownik odpowiedniego referatu rozliczeń i płatności projektów (DWRPO) odpowiedzialny za dany projekt	Przygotowuje pismo do Beneficjenta ze wskazaniem zmian w treści umowy o dofinansowanie projektu, ewentualnie występuje o dostarczenie 2 egzemplarzy skorygowanego, w punktach odnoszących się do proponowanych zmian, wniosku o dofinansowanie oraz/lub harmonogramu rzeczowo-finansowego realizacji projektu wraz z wersją elektroniczną. Stanowiąc one będą załącznik do aneksu do umowy o dofinansowanie.	Nie dłużej niż 10 dni roboczych od dnia zaistnienia konieczności wprowadzenia zmiany do umowy o dofinansowanie projektu w trakcie realizacji projektu	Beneficjent
2.	Kierownik Referatu rozliczeń i płatności projektów	Weryfikuje pismo i dokonuje jego akceptacji. W przypadku wykrycia jakichkolwiek braków – przejść do pkt 1		
3.	Dyrektor /Zastępca Dyrektora Departamentu Wdrażania RPO	Weryfikuje pismo i dokonuje podpisania korespondencji do Beneficjenta. W przypadku wykrycia		

		jakichkolwiek braków – przejść do pkt 1		
4.	Pracownik odpowiedniego referatu rozliczeń i płatności projektów	Wysyła pismo do Beneficjenta za pośrednictwem Kancelarii Departamentu Wdrażania RPO	Niezwłocznie po podpisaniu pisma przez Dyrektora / Zastępcę Dyrektora Departamentu Wdrażania RPO	Kancelaria Departamentu Wdrażania RPO
5.	Pracownik Kancelarii Departamentu Wdrażania RPO	Rejestruje pismo przychodzące od Beneficjenta przekazujące dokumenty niezbędne do przygotowania aneksu do umowy.	Niezwłocznie po otrzymaniu	
6.	Pracownik odpowiedniego referatu rozliczeń i płatności projektów odpowiedzialny za dany projekt	Weryfikuje dokumenty przekazane przez Beneficjenta. W przypadku stwierdzenia lub wykrycia błędów lub braków w dostarczonych dokumentach, Beneficjent wzywany jest do ich poprawy lub uzupełnienia.	Bez zbędnej zwłoki, w terminie nie dłuższym niż 15 dni roboczych od otrzymania poprawnej dokumentacji niezbędnej do sporządzenia aneksu do umowy	
7.	Pracownik odpowiedniego referatu rozliczeń i płatności projektów odpowiedzialny za dany projekt	Sporządza 2 egzemplarze aneksu do umowy o dofinansowanie projektu.		
8.	Kierownik Referatu rozliczeń i płatności projektów	Dokonuje akceptacji aneksu do umowy o dofinansowanie projektu. W przypadku wykrycia jakichkolwiek braków – przejść do pkt 6		
9.	Dyrektor /Zastępca Dyrektora Departamentu Wdrażania RPO	Zatwierdza aneks do umowy o dofinansowanie projektu (parafując aneks na każdej stronie) W przypadku wykrycia jakichkolwiek braków – przejść do pkt 6		
10.	Pracownik odpowiedniego referatu rozliczeń i płatności projektów odpowiedzialny za dany projekt	Przekazuje 2 egzemplarze aneksu do umowy/decyzji o dofinansowanie projektu do podpisu : Marszałka Województwa Podlaskiego i Członka Zarządu Województwa Podlaskiego (osób reprezentujących Zarząd Województwa Podlaskiego) oraz Skarbnikowi Województwa – celem kontrasygnaty (w formie podpisu na ostatniej stronie aneksu)	Niezwłocznie po zatwierdzeniu (parafowaniu) przez Dyrektora /Zastępcę Dyrektora Departamentu Wdrażania RPO projektu aneksu do umowy o dofinansowanie projektu	Osoby reprezentujące Zarząd Województwa: Marszałek Województwa i Członek Zarządu oraz Skarbnik Województwa
11.	Osoby reprezentujące Zarząd Województwa odpowiedzialni za podpisanie aneksu: Marszałek Województwa i Członek Zarządu	Składają podpisy na w/w 2 egzemplarzach aneksu do umowy o dofinansowanie projektu.	W terminie 10 dni roboczych od przekazania do podpisu aneksu do umowy o dofinansowanie projektu	

	oraz Skarbnik			
12.	Pracownik odpowiedniego referatu rozliczeń i płatności projektów odpowiedzialny za dany projekt	Wzywa Beneficjenta do podpisania aneksu do umowy o dofinansowanie projektu – na miejscu w siedzibie IZ RPOWP (Departament Wdrażania RPO).	Bez zbędnej zwłoki, nie dłużej niż 3 dni robocze po uzyskaniu podpisów osób reprezentujących Zarząd Województwa, o których mowa w pkt 10	Beneficjent
13.	Pracownik odpowiedniego referatu rozliczeń i płatności projektów odpowiedzialny za dany projekt	Przedkłada 2 egzemplarze aneksu do umowy o dofinansowanie projektu do podpisu osobom reprezentującym Beneficjenta oraz zaparafowania każdej strony aneksu wraz z załącznikami przez jedną z tych osób. Po podpisaniu 1 egzemplarz aneksu przekazuje Beneficjentowi. Kopię aneksu przekazuje do Referatu Finansów i Poświadczenia Wydatków RPOWP, a w przypadku projektów objętych pomocą publiczną kopię aneksu potwierdzonego za zgodność z oryginałem przekazuje również do Departamentu Finansów	W dniu stawienia się Beneficjenta w siedzibie IZ RPOWP, w uzgodnionym terminie	Beneficjent, Departament Finansów, Referat Finansów i Poświadczenia Wydatków RPOWP (DWRPO)
14.	Pracownik odpowiedniego referatu rozliczeń i płatności projektów odpowiedzialny za wprowadzanie danych do KSI (SIMIK 07-13)	Rejestruje podpisany aneks do umowy o dofinansowanie projektu w KSI (SIMIK 07-13).	Bez zbędnej zwłoki, nie później niż 5 dni roboczych od daty podpisania aneksu do umowy o dofinansowanie projektu	
15.	Kierownik Referatu rozliczeń i płatności projektów	Dokonyje weryfikacji wprowadzonych do KSI (SIMIK 07-13) danych zgodnie z dokumentacją papierową (poprzez weryfikację z wydrukami z systemu).	Niezwłocznie, po zarejestrowaniu podpisanego aneksu do umowy o dofinansowanie projektu w KSI (SIMIK 07-13)	
17.	Pracownik odpowiedniego referatu rozliczeń i płatności projektów odpowiedzialny za dany projekt	Dołącza aneks do umowy o dofinansowanie projektu do pozostałej dokumentacji projektu i dokonuje archiwizacji dokumentacji. W przypadku aneksu do umowy/zmiany decyzji o dofinansowanie projektu, który znajduje się w IWIPK, przekazuje pismem/ mailem do Referatu	Na bieżąco, po skompletowaniu dokumentów związanych z aneksem do umowy o dofinansowanie projektu Do 10 dnia miesiąca następującego po miesiącu, w którym podpisano	Referat Administracyjny (DWRPO)

		Administracyjnego (DWRPO) wyjaśnienie/uzasadnienie wprowadzonych zmian do umowy/decyzji.	aneks	
--	--	---	-------	--

6.10. Instrukcja rozwiązania umowy o dofinansowanie projektu

Umowa o dofinansowanie projektu może zostać rozwiązana w przypadku zaistnienia przesłanki do jej rozwiązania. Umowa o dofinansowanie projektu może zostać rozwiązana z inicjatywy Instytucji Zarządzającej RPOWP z zachowaniem jednomiesięcznego terminu wypowiedzenia lub bez wypowiedzenia w zależności od przyczyn (wyszczególnionych w umowie) skutkujących jej rozwiązaniem. W obu przypadkach, gdy dokonane zostały płatności następuje przejście do procesu dot. odzyskiwania kwot (do rozdziału II.10).

6.10.1. Instrukcja dotycząca rozwiązania umowy o dofinansowanie projektu z inicjatywy IZ RPOWP

Umowa o dofinansowanie projektu może zostać rozwiązana z inicjatywy Instytucji Zarządzającej RPOWP, po uprzednim przyjęciu przez Zarząd Województwa Podlaskiego uchwały dotyczącej podjęcia decyzji odnośnie rozwiązania umowy (w uchwale podaje się nazwę Beneficjenta i numer zawartej z nim umowy).

Lp.	Osoba wykonująca działanie	Działanie	Termin wykonania	Jednostki powiązane
1.	Pracownik odpowiedniego referatu rozliczeń i płatności projektów (DWRPO) odpowiedzialny za dany projekt	Przygotowuje pismo rozwiązujące umowę o dofinansowanie projektu z podaniem zaistniałej sytuacji powodującej rozwiązanie umowy .	Bez zbędnej zwłoki, nie dłużej niż 15 dni roboczych po zaistnieniu przesłanki do rozwiązania umowy	
2.	Pracownik odpowiedniego referatu rozliczeń i płatności projektów odpowiedzialny za dany projekt	Uzgadnia z Biurem Prawnym Urzędu Marszałkowskiego treść pisma do Beneficjenta dot. rozwiązania umowy o dofinansowanie projektu.		Biuro Prawne
3.	Kierownik referatu rozliczeń i płatności projektów	Weryfikuje pismo dot. rozwiązania umowy o dofinansowanie projektu i dokonuje jego akceptacji. W przypadku wykrycia jakichkolwiek braków – przejść do pkt 1		
4.	Dyrektor/Zastępca Dyrektora Departamentu Wdrażania RPO	Weryfikuje w/w pismo i dokonuje podpisania korespondencji do Beneficjenta. W przypadku wykrycia jakichkolwiek braków – przejść do pkt 1		
5.	Osoby reprezentujące	Składają podpisy na 2 egzemplarzach pisma dot. rozwiązania umowy o	W terminie 10 dni roboczych od	

	Zarząd Województwa odpowiedzialni za rozwiązanie umowy o dofinansowanie projektu	dofinansowanie projektu	przekazania do podpisu pisma dot. rozwiązania umowy o dofinansowanie projektu	
6.	Pracownik odpowiedniego referatu rozliczeń i płatności projektów	Wysyła pismo do beneficjenta za pośrednictwem Kancelarii Departamentu Wdrażania RPO	Niezwłocznie po otrzymaniu pisma podpisanego przez osoby reprezentujące Zarząd Województwa	Kancelaria Departamentu Wdrażania RPO
7.	Pracownik odpowiedniego referatu rozliczeń i płatności projektów odpowiedzialny za wprowadzanie danych do KSI (SIMIK 07-13)	Wprowadza dane dotyczące rozwiązania umowy o dofinansowanie projektu w KSI (SIMIK 07-13) a kopię pisma wysłanego do Beneficjenta przekazuje do Referatu Finansów i Poświadczenia Wydatków RPOWP, a w przypadku projektów objętych pomocą publiczną kopię pisma wysłanego do Beneficjenta potwierdzoną za zgodność z oryginałem przekazuje również do Departamentu Finansów. W przypadku rozwiązania umowy/uchylenia decyzji o dofinansowanie projektu, który znajduje się w IWIPK, przekazuje informację na ten temat do Referatu Administracyjnego (DWRPO) wraz z wyjaśnieniem przyczyny rozwiązania umowy/uchylenia decyzji. W przypadku rozwiązania umowy o dofinansowanie z zachowaniem jednomiesięcznego terminu wypowiedzenia – w/w dane należy wprowadzić po upływie wskazanego terminu.	Bez zbędnej zwłoki, nie dłużej niż 5 dni roboczych po wysłaniu pisma dotyczącego rozwiązania umowy	Departament Finansów, Referat Finansów i Poświadczenia Wydatków RPOWP (DWRPO), Referat Administracyjny (DWRPO)
8.	Kierownik Referatu rozliczeń i płatności projektów	Dokonuje weryfikacji wprowadzonych do KSI (SIMIK 07-13) danych zgodnie z dokumentacją papierową (poprzez weryfikację z wydrukami z systemu).	Niezwłocznie od momentu wykonania działania z pkt 7	
9.	Pracownik odpowiedniego referatu rozliczeń i płatności projektów odpowiedzialny za dany projekt	Zamieszcza, za pośrednictwem Referatu Informacji i Promocji (DRR), na stronie internetowej IZ RPOWP: www.rpowp.wrotapodlasia.pl informację o rozwiązaniu umowy o dofinansowanie projektu.	Na bieżąco, nie dłużej niż w ciągu 10 dni od wysłania pisma dotyczącego rozwiązania umowy	Referat Informacji i Promocji (DRR)
10.	Pracownik odpowiedniego referatu rozliczeń i płatności projektów odpowiedzialny za	Dołącza korespondencję do dokumentacji projektu i dokonuje archiwizacji dokumentacji.	Na bieżąco, po skompletowaniu dokumentacji związanej z rozwiązaniem umowy o	

	dany projekt		dofinansowanie projektu	
--	--------------	--	-------------------------	--

Umowa może zostać rozwiązana z inicjatywy Wnioskodawcy po złożeniu wniosku o rozwiązanie umowy lub w wyniku zgodnej woli Stron.

6.10.2. Instrukcja dotycząca rozwiązania umowy o dofinansowanie projektu z inicjatywy Beneficjenta

Lp.	Osoba wykonująca działanie	Działanie	Termin wykonania	Jednostki powiązane
1.	Pracownik Kancelarii Departamentu Wdrażania RPO	Rejestruje pismo od Beneficjenta zawierające wypowiedzenie umowy wraz z uzasadnieniem wystąpienia okoliczności, które uniemożliwiają dalsze wykonanie obowiązków w niej zawartych	Niezwłocznie	
2.	Dyrektor /Zastępca Dyrektora Departamentu Wdrażania RPO	Dekretuje w/w pismo do Kierownika Referatu rozliczeń i płatności projektów (DWRPO)	Na bieżąco , w miarę wpływu korespondencji	
3.	Kierownik Referatu rozliczeń i płatności projektów (DWRPO)	Przekazuje sprawę pracownikowi odpowiedzialnemu za dany projekt.	Bez zbędnej zwłoki, nie dłużej niż 15 dni od dnia wpływu wypowiedzenia umowy	
4.	Pracownik odpowiedniego referatu rozliczeń i płatności projektów odpowiedzialny za dany projekt	Analizuje przedłożone pismo Beneficjenta oraz przygotowuje pismo IZ RPOWP rozwiązujące umowę o dofinansowanie projektu z podaniem zaistniałej sytuacji powodującej rozwiązanie umowy		
5.	Pracownik odpowiedniego referatu rozliczeń i płatności projektów odpowiedzialny za dany projekt	Uzgadnia z Biurem Prawnym Urzędu Marszałkowskiego pod względem merytoryczno-prawnym słuszność rozwiązania umowy o dofinansowanie projektu		Biuro Prawne
6.	Kierownik referatu rozliczeń i płatności projektów	Weryfikuje pismo dot. Rozwiązania umowy o dofinansowanie projektu i dokonuje jego akceptacji. W przypadku wykrycia jakichkolwiek braków – przejść do pkt 4		
7.	Dyrektor/Zastępca Dyrektora Departamentu Wdrażania RPO	Weryfikuje dot. Rozwiązania umowy o dofinansowanie projektu i dokonuje jego podpisania, W przypadku wykrycia jakichkolwiek braków – przejść do pkt 4		
8.	Osoby reprezentujące Zarząd Województwa odpowiedzialni za rozwiązanie	Składają podpisy na 2 egzemplarzach pisma dot. rozwiązania umowy o dofinansowanie projektu	W terminie 10 dni roboczych od przekazania do podpisu pisma dot. rozwiązania umowy o	

	umowy o dofinansowanie projektu		dofinansowanie projektu	
9.	Pracownik odpowiedniego referatu rozliczeń i płatności projektów	Wysyła pismo do beneficjenta za pośrednictwem Kancelarii Departamentu Wdrażania RPO	Niezwłocznie po otrzymaniu pisma podpisanego przez osoby reprezentujące Zarząd Województwa	Kancelaria Departamentu Wdrażania RPO
10.	Pracownik odpowiedniego referatu rozliczeń i płatności projektów odpowiedzialny za wprowadzanie danych do KSI (SIMIK 07-13)	Wprowadza dane dotyczące rozwiązania umowy o dofinansowanie projektu w KSI (SIMIK 07-13) a kopię pisma wysłanego do Beneficjenta przekazuje do Referatu Finansów i Poświadczenia Wydatków RPOWP, a w przypadku projektów objętych pomocą publiczną kopię pisma wysłanego do Beneficjenta potwierdzoną za zgodność z oryginałem przekazuje również do Departamentu Finansów. W przypadku rozwiązania umowy/uchylenia decyzji o dofinansowanie projektu, który znajduje się w IWIPK, przekazuje informację na ten temat do Administracyjnego (DWRPO) wraz z wyjaśnieniem przyczyny rozwiązania umowy/uchylenia decyzji.	Bez zbędnej zwłoki, nie dłużej niż 5 dni roboczych po wysłaniu pisma dotyczącego rozwiązania umowy	Departament Finansów, Referat Finansów i Poświadczenia Wydatków RPOWP (DWRPO), Referat Administracyjny (DWRPO)
11.	Kierownik Referatu rozliczeń i płatności projektów	Dokonuje weryfikacji wprowadzonych do KSI (SIMIK 07-13) danych zgodnie z dokumentacją papierową (poprzez weryfikację z wydrukami z systemu)	Niezwłocznie od momentu wykonania działania z pkt 10	
12.	Pracownik odpowiedniego referatu rozliczeń i płatności projektów odpowiedzialny za dany projekt	Zamieszcza, za pośrednictwem Referatu Informacji i Promocji (DRR), na stronie internetowej IZ RPOWP: www.rpowp.wrotapodlasia.pl informację o rozwiązaniu umowy o dofinansowanie projektu.	Na bieżąco, nie dłużej niż w ciągu 10 dni po wysłaniu pisma dotyczącego rozwiązania umowy	Referat Informacji i Promocji (DRR)
13.	Pracownik odpowiedniego referatu rozliczeń i płatności projektów odpowiedzialny za dany projekt	Dołącza korespondencję do dokumentacji projektu i dokonuje archiwizacji dokumentacji.	Na bieżąco, po skompletowaniu dokumentacji związanej z rozwiązaniem umowy o dofinansowanie projektu	

6.11 Instrukcja oceny pracy ekspertów IZ RPOWP

Instrukcja przekazywania informacji na temat pracy ekspertów

Lp.	Osoba wykonująca działanie	Działanie	Termin wykonania	Jednostki powiązane
1.	Sekretarz/Z-ca Sekretarza Komisji Oceny Projektów	Sporządza listę sprawdzającą dot. pracy eksperta biorącego udział w ocenie merytorycznej wniosku o dofinansowanie (Zał. Nr II.6.5b) i przekazuje do akceptacji do Kierownika Referatu oceny i wyboru wniosków (DWRPO)	Do 14 dni roboczych po zakończeniu posiedzenia KOP	Kierownik Referatu oceny i wyboru wniosków (DWRPO)
2.	Kierownik Referatu oceny i wyboru wniosków (DWRPO)	Weryfikuje listę sprawdzającą dot. pracy eksperta biorącego udział w ocenie merytorycznej wniosku o dofinansowanie (Zał. Nr II.6.5b) Jeśli TAK, zatwierdza. Jeśli NIE, powrót do pkt 1.		Pracownik wskazany przez Kierownika w Referacie oceny i wyboru wniosków
3.	Sekretarz/Z-ca Sekretarza Komisji Oceny Projektów	Przekazuje w formie papierowej zaakceptowaną przez Kierownika listę sprawdzającą dot. pracy eksperta biorącego udział w ocenie merytorycznej wniosku o dofinansowanie (Zał. Nr II.6.5b) do Referatu Administracyjnego (DWRPO) W przypadku, gdy Referat wnioskuję o wykreślenie eksperta z bazy ekspertów IZ RPOWP sporządza pismo informujące eksperta o wszczęciu w stosunku do niego takiej procedury		Kierownik Referatu oceny i wyboru wniosków
4.	Kierownik Referatu oceny i wyboru wniosków	Weryfikuje i akceptuje pismo informujące eksperta o wszczęciu w stosunku do niego procedury wykreślenia z bazy ekspertów IZ RPOWP Jeśli TAK – zatwierdza. Jeśli NIE – wróć do punktu 3	Niezwłocznie po przedłożeniu do akceptacji	
5.	Dyrektor/Zastępca Dyrektora Departamentu Wdrażania RPO	Weryfikuje i akceptuje pismo informujące eksperta o wszczęciu w stosunku do niego procedury wykreślenia z bazy ekspertów IZ RPOWP Jeśli TAK – zatwierdza. Jeśli NIE – wróć do punktu 3	Niezwłocznie po przedłożeniu do akceptacji	
6.	Dyrektor /Z-ca Dyrektora Departamentu Wdrażania RPO	Zapoznaje się z odpowiedzią eksperta na pismo informujące go o wszczęciu w stosunku do niego procedury wykreślenia z bazy ekspertów IZ RPOWP. Decyduje, czy należy kontynuować dalej procedurę skreślenia z Listy (zleca przygotowanie projektu uchwały o wykreśleniu z bazy), czy nie (tj. podano przekonujące wytłumaczenie /usprawiedliwienie zachowania eksperta)	Niezwłocznie po otrzymaniu	
7.	Pracownik Referatu Administracyjnego (DWRPO)	Gromadzi w formie papierowej pozyskane z Referatu oceny i wyboru wniosków listy sprawdzające dot.	Na bieżąco po wpłynięciu listy	Referaty oceny i wyboru wniosków

	wskazany przez Kierownika	pracy ekspertów biorących udział w ocenie merytorycznej wniosków o dofinansowanie (Zał. Nr II.6.5b)		
8.	Pracownik Referatu Administracyjnego (DWRPO) wskazany przez Kierownika	Przygotowuje z polecenia Dyrektora/Z-cy Dyrektora Departamentu Wdrażania RPO projekt Uchwały wraz z uzasadnieniem o wykreśleniu z bazy ekspertów IZ RPOWP. Projekt uchwały zostanie przekazany pod obrady Zarządu Województwa Podlaskiego. Przekazuje Kierownikowi celem akceptacji.	Niezwłocznie po stwierdzeniu nie wywiązania się z obowiązków eksperta	Kierownik Referatu Administracyjnego (DWRPO)
9.	Kierownik Referatu Administracyjnego (DWRPO)	Weryfikuje i akceptuje dokumenty: Jeśli TAK – parafuje i przekazuje Dyrektorowi/Z-cy Dyrektora Departamentu Wdrażania RPO Jeśli NIE – powrót do pkt 8.	Niezwłocznie po przekazaniu do weryfikacji	Pracownik Referatu Administracyjnego (DWRPO) wskazany przez Kierownika
10.	Dyrektor/Z-ca Dyrektora Departamentu Wdrażania RPO	Weryfikuje i zatwierdza dokumenty: Jeśli TAK – zatwierdza. Jeśli NIE – wróć do punktu 8.	Niezwłocznie po otrzymaniu pisma do weryfikacji	Kierownik Referatu Administracyjnego (DWRPO)
11.	Pracownik Referatu Administracyjnego (DWRPO) wskazany przez Kierownika	Przekazuje przygotowane dokumenty na Zarząd Województwa Podlaskiego	Na najbliższe posiedzenie Zarządu Województwa Podlaskiego	Dyrektor /Z-ca Dyrektora Departamentu Wdrażania RPO, Referat Obsługi Zarządu, Kancelaria Departamentu Wdrażania RPO
12.	Zarząd Województwa Podlaskiego	Podejmuje decyzję w sprawie wykreślenia z bazy ekspertów IZ RPOWP.	Na najbliższe posiedzenie Zarządu Województwa Podlaskiego	
13.	Pracownik Referatu Administracyjnego (DWRPO) wskazany przez Kierownika	Przygotowuje pismo do eksperta informujące o decyzji Zarządu Województwa Podlaskiego o wykreśleniu/nie wykreśleniu z bazy ekspertów IZ RPOWP. Przekazuje Kierownikowi celem akceptacji.	Niezwłocznie po podjęciu Uchwały przez Zarząd Województwa Podlaskiego	
14.	Kierownik Referatu Administracyjnego (DWRPO)	Weryfikuje i akceptuje dokumenty: Jeśli TAK – parafuje i przekazuje Dyrektorowi/Z-cy Dyrektora Departamentu Wdrażania RPO Jeśli NIE – powrót do pkt 13.	Niezwłocznie po przekazaniu do weryfikacji	Pracownik Referatu Administracyjnego (DWRPO) wskazany przez Kierownika
15.	Dyrektor /Z-ca Dyrektora Departamentu Wdrażania RPO	Weryfikuje i zatwierdza dokumenty: Jeśli TAK – zatwierdza. Jeśli NIE – wróć do punktu 13.	Niezwłocznie po otrzymaniu pisma do weryfikacji	Kierownik Referatu Administracyjnego (DWRPO)
16.	Pracownik Referatu Administracyjnego (DWRPO) wskazany przez Kierownika	Wysła pismo informujące eksperta o wykreśleniu z bazy ekspertów IZ RPOWP.	Niezwłocznie po zatwierdzeniu przez Dyrektora/Z-cę Dyrektora.	Dyrektor /Z-ca Dyrektora Departamentu Wdrażania RPO, Kancelaria

				Departamentu Wdrażania RPO
17.	Pracownik Referatu Administracyjnego (DWRPO) wskazany przez Kierownika	Przesyła w formie elektronicznej zaktualizowaną bazę ekspertów IZ RPOWP do Referatu Informacji i Promocji (DRR) celem publikacji na stronie internetowej www.rpowp.wrotapodlasia.pl Przesyła w formie elektronicznej zaktualizowaną bazę ekspertów IZ RPOWP (wraz z niezbędnymi dokumentami, o które poprosi MliR w wersji papierowej i elektronicznej) do MliR w celu zaktualizowania bazy ekspertów w MliR.	Niezwłocznie po podjęciu Uchwały przez Zarząd Województwa Podlaskiego	Referat Informacji i Promocji (DRR), MliR

Sekretarz/Z-ca Sekretarza Komisji Oceny Projektów analizuje wyniki pracy eksperta biorącego udział w ocenie merytorycznej wniosków o dofinansowanie w oparciu o informacje o sposobie rozstrzygnięcia protestu/odwołań/skarg do wojewódzkiego sądu administracyjnego/skargi kasacyjnej do Naczelnego Sądu Administracyjnego. W przypadku, gdy rozstrzygnięcia odwołań są negatywne/skargi zostały uwzględnione sprawdza, którzy eksperci oceniali dane wnioski i dla tych ekspertów tworzy listę sprawdzającą dot. pracy eksperta Zał. Nr II.6.5c zgodnie ze stanem wiedzy IZ RPOWP o sposobie rozstrzygnięcia odwołań cztery razy do roku (do końca danego kwartału) i przekazują wersję papierową i elektroniczną w ciągu dwóch dni roboczych po zakończeniu każdego kwartału do Referatu Administracyjnego (DWRPO). Wszelkie czynności w zakresie oceny pracy eksperta należy wykonać zgodnie z niniejszą procedurą z pominięciem wersu pierwszego używając przy tym innej listy sprawdzającej tj. Załącznika Nr II.6.5c Analizując pracę eksperta należy przede wszystkim kierować się uzasadnieniem wydanym do negatywnie rozstrzygniętego środka odwoławczego/uzasadnieniem do uwzględnionej przez sąd skargi oraz uzasadnieniem i komentarzem, który ekspert podał na karcie oceny danego wniosku.

6.12 Instrukcja składania, przechowywania, udostępniania oraz zwrotu ustanowionych przez Beneficjentów zabezpieczeń prawidłowej realizacji umów o dofinansowanie projektów.

Przedmiotem niniejszej instrukcji są zasady i tryb postępowania przy składaniu, przechowywaniu, udostępnianiu oraz zwrocie ustanowionych przez Beneficjentów zabezpieczeń prawidłowej realizacji umów o dofinansowanie projektów.

Instrukcja obejmuje swoim zakresem wszystkich pracowników Referatu oceny i wyboru wniosków (DWRPO) Referatu ds. Monitorowania Trwałości Projektów, Referatu Monitorowania i Systemów Informatycznych (DRR) oraz Biuro Prawne UMWP.

Rozpoczęcie procedury przyjmowania prawnego zabezpieczenia realizacji umowy o dofinansowanie projektu, zwanego w dalszej części instrukcji *zabezpieczeniem*, następuje po podpisaniu umowy o dofinansowanie projektu, a w przypadku projektu znajdującego się w okresie trwałości, po zmianie formy prawnej Beneficjenta, która powoduje konieczność ponownego złożenia zabezpieczenia.

W terminie 15 dni kalendarzowych od dnia podpisania umowy o dofinansowanie projektu w ramach RPOWP/spełnieniu wszystkich wymogów nałożonych powszechnie obowiązującymi przepisami prawa dotyczącymi przekształceń własnościowych Beneficjent

składa zabezpieczenie prawidłowej realizacji umowy w formie wskazanej w umowie.

Zabezpieczenie powinno opiewać na co najmniej całkowitą kwotę przyznanego dofinansowania i być ustanowione na okres obowiązywania umowy o dofinansowanie projektu¹

Wnioskodawca na co najmniej 5 dni przed planowanym terminem złożenia zabezpieczenia, pisemnie lub telefonicznie uzgadnia z pracownikiem Referatu oceny i wyboru wniosków/Referatu ds. Monitorowania Trwałości Projektów/Referatu Monitorowania i Systemów Informatycznych termin i godzinę przybycia.

1. Złożenie zabezpieczeń następuje w obecności pracownika Referatu oceny i wyboru wniosków/Referatu ds. Monitorowania Trwałości Projektów /Referatu Monitorowania i Systemów Informatycznych. Pracownik przyjmujący zabezpieczenie każdorazowo zobowiązany jest sprawdzić czy osoby występujące w imieniu Wnioskodawcy/Beneficjenta mają prawo go reprezentować. W tym celu sprawdza tożsamość tych osób na podstawie dowodu osobistego lub innego dokumentu ze zdjęciem potwierdzającego tożsamość, jak również:
 - w przypadku podmiotów zarejestrowanych w Krajowym Rejestrze Sądowym sprawdza w aktualnym odpisie z KRS (wydanym nie wcześniej niż trzy miesiące przed dniem okazania), czy osoby te mają prawo reprezentować dany podmiot,
 - w przypadku jednostek samorządu terytorialnego sprawdza zaświadczenia z komisji wyborczej o wyborze na wójta, burmistrza lub prezydenta albo uchwały rady powiatu lub województwa o wyborze odpowiednio starosty lub marszałka oraz pozostałych członków zarządu oraz uchwały o powołaniu skarbnika;
2. W przypadku stwierdzenia przez pracownika Referatu przyjmującego zabezpieczenie, że jego treść lub forma budzi wątpliwości zgłasza to kierownikowi. Kierownik Referatu, sprawdza zabezpieczenie i jeżeli uzna, że wątpliwości pracownika są uzasadnione podejmuje decyzję o dalszym sposobie postępowania.
3. Jeżeli Kierownik nie jest w stanie rozstrzygnąć wątpliwości, konsultuje zabezpieczenie z Radcą Prawnym. W szczególnie wątpliwych sytuacjach, zleca pracownikowi przygotowanie zapytania do Biura Prawnego. Zabezpieczenie nie jest przyjmowane, a dalszy tryb postępowania uzależniony jest od treści odpowiedzi Biura Prawnego.
4. Pracownik odpowiedzialny za weryfikację zabezpieczeń sporządza informację dotyczącą weryfikacji wniesionych zabezpieczeń, która następnie dołączana jest do akt sprawy.
5. Zabezpieczenia niezwłocznie, lecz nie rzadziej niż raz w tygodniu przewożone są do banku, z którym IZ RPOWP podpisała umowę na świadczenie usług.
6. W przypadku niezłożenia zabezpieczenia w terminie 15 dni kalendarzowych od dnia podpisania umowy, umowa zostaje rozwiązana. Od takiej decyzji Beneficjentowi nie przysługuje odwołanie. W przypadku projektów znajdujących się w okresie trwałości, dla których w wyniku przekształceń własnościowych Beneficjenta konieczne jest ponowne złożenie zabezpieczenia, brak jego złożenia powoduje skutki właściwe dla danego przekształcenia/określone w decyzji Zarządu Województwa Podlaskiego (jeśli dotyczy).

¹tj. od dnia zawarcia umowy do upływu 3 lat od zakończenia realizacji projektu w przypadku Beneficjenta należącego do sektora małych i średnich przedsiębiorstw, w pozostałych przypadkach do upływu 5 lat. W przypadku projektów o charakterze promocyjnym, w ramach, których nie przewiduje się zakupu środków trwałych zabezpieczenie ustanawiane jest na okres od dnia zawarcia umowy do dnia zakończenia realizacji projektu.

Zwrot ustanowionych przez Beneficjentów zabezpieczeń prawidłowej realizacji umowy.

W przypadku stwierdzenia prawidłowej realizacji projektu przez Beneficjenta i wypełnienia przez niego wszystkich wymaganych zobowiązań, po upływie 3 lub 5 lat od dnia zatwierdzenia końcowego wniosku o płatność rozliczającego projekt, pracownik Referatu ds. Monitorowania Trwałości Projektów przesyła do Beneficjenta pismo, podpisane przez Dyrektora/Z-cę Dyrektora Departamentu Wdrażania RPO, wzywające do odbioru złożonego przez niego zabezpieczenia prawidłowej realizacji umowy.

Zabezpieczenie prawidłowej realizacji umowy nie może być wydane Beneficjentowi w sytuacji:

- braku całkowitego rozliczenia ewentualnego zwrotu podatku VAT, w sytuacji gdy Beneficjent nabył prawną możliwość jego odzyskania i istnieje konieczność zwrotu (dotyczy to całkowitego zwrotu podatku VAT oraz rozliczenia podatku VAT strukturą);
- nie upłynął termin, w którym Beneficjent ma możliwość odzyskania podatku VAT, zgodnie z przepisami ustawy z dnia 11 marca 2004 r. o podatku od towarów i usług;
- dla projektów generujących dochód w rozumieniu art. 55 rozporządzenia Rady WE nr 1083/2006, uwzględniając terminy określone w rozdziale 7.3.

1. Pracownik w piśmie do Beneficjenta informuje o możliwości odbioru złożonego zabezpieczenia prawidłowej realizacji umowy po uprzednim ustaleniu terminu jego zwrotu.
2. Zabezpieczenie dostarczane jest z banku do siedziby IZ RPOWP. Pracownik posiadający upoważnienie do odbioru zabezpieczenia składa zabezpieczenie w sejfie do czasu odbioru go przez Beneficjenta.
3. Zwrot zabezpieczenia dokonywany jest w obecności Kierownika Referatu ds. Monitorowania Trwałości Projektów lub jego zastępcy i pracownika departamentu weryfikującego ostatnie sprawozdanie roczne/ankietę trwałości. Pracownik wydający zabezpieczenie każdorazowo zobowiązany jest sprawdzić czy osoby występujące w imieniu Beneficjenta mają prawo go reprezentować. W tym celu sprawdza tożsamość tych osób na podstawie dowodu osobistego lub innego dokumentu ze zdjęciem potwierdzającego tożsamość.
4. Proces zwrotu zabezpieczenia kończy podpisanie protokołu przez wszystkie osoby. Jeden egzemplarz protokołu przekazywany jest osobie reprezentującej Beneficjenta, drugi zostaje w siedzibie IZ RPOWP, dopięty do akt sprawy, a następnie archiwizowany.

Jeżeli Beneficjent nie odpowie na wezwanie do odbioru złożonego zabezpieczenia w terminie 3 miesięcy od dnia otrzymania wezwania do odbioru jest ono komisyjnie niszczone. Komisyjne zniszczenie zabezpieczenia dokonywane jest w obecności pracownika oraz Kierownika Referatu ds. Monitorowania Trwałości Projektów lub jego zastępcy oraz upoważnionego pracownika Referatu Oceny i Wyboru Wniosków RPOWP. Protokół z komisyjnego zniszczenia zabezpieczenia przekazywany jest listownie Beneficjentowi oraz Referatom, których pracownicy są członkami Komisji.

Komisyjne zniszczenie zabezpieczenia może również zostać dokonane na pisemny wniosek Beneficjenta.

Z uwagi na szczególne formy zabezpieczeń, wyszczególnionych w umowie dofinansowania

projektu komisyjne zniszczenie dokumentu dotyczy wyłącznie weksła in blanco z deklaracją wekslową. W pozostałych sytuacjach jest ono dołączane do dokumentacji projektowej.

Zabezpieczenie może również zostać zwrócone przy rozwiązaniu umowy za zgodą stron, pod warunkiem, iż nie występuje roszczenie wobec Beneficjenta zwrotu otrzymanych przez niego środków pieniężnych w trakcie realizacji projektu oraz w przypadku, gdy ze względu na przekształcenia własnościowe Beneficjenta konieczne jest ponowne złożenie zabezpieczenia-zwrot pierwotnie złożonego zabezpieczenia. W przypadku gdy zwrot zabezpieczenia/ponowne jego złożenie następuje w okresie realizacji projektu odpowiedzialnym za zwrot/wymianę złożonego zabezpieczenia jest opiekun projektu lub jego zastępca odpowiedniego Referatu rozliczeń i płatności projektów.

Zwrot zabezpieczenia następuje zgodnie z punktami 1-4, a w przypadku ponownego złożenia zabezpieczenia (przekształcenia własnościowe Beneficjenta), zgodnie z punktami 2-4, w dniu złożenia nowego zabezpieczenia.

Przechowywanie i udostępnianie zabezpieczeń

Zabezpieczenia przechowywane są w kasecie/skrytce sejfowej banku na podstawie umowy pomiędzy bankiem a IZ RPOWP. Do czasu zdeponowania zabezpieczeń w banku są one przechowywane w sejfie/szafie pancерnej, którego dysponentem jest Referat oceny i wyboru wniosków, Referat ds. Monitorowania Trwałości Projektów, Referat Monitorowania i Systemów Informatycznych (DRR) oraz rozliczeń i płatności projektów odpowiedzialny za zabezpieczenie. Dostęp do sejfu/szafy pancерnej mają wyłącznie pracownicy Referatu oceny i wyboru wniosków, Referat ds. Monitorowania Trwałości Projektów, Referatu Monitorowania i Sprawozdawczości RPOWP oraz rozliczeń i płatności projektów posiadający stosowne pisemne upoważnienie wydane przez Dyrektora/Zastępcę Dyrektora Departamentu Wdrażania RPO lub osobę upoważnioną.

1. W zależności od ilości lub wartości wniesionych zabezpieczeń, jednak nie rzadziej niż raz na tydzień, zabezpieczenia z sejfu/szafy pancерnej są przekazywane do banku w celu przechowywania.
2. Transport zabezpieczenia będzie odbywał się zgodnie z przepisami prawa. Przy transporcie zabezpieczenia obecny będzie pracownik Referatu oceny i wyboru wniosków lub rozliczeń i płatności projektów posiadający w tym celu pełnomocnictwo IZ RPOWP, zaakceptowane przez bank. W tym celu, zgodnie z procedurą obowiązującą w banku sporządzana jest umowa, w której wskazuje się osobę upoważnioną do złożenia depozytu. Umowę sporządza się w dwóch egzemplarzach, po jednym dla składającego depozyt oraz banku.
3. Zabezpieczenia przed transportem zostają zapakowane w sposób uniemożliwiający ich otwarcie bez pozostawienia śladu, a na opakowaniu umieszcza się stempel firmowy (pieczęć Departamentu Wdrażania RPO). W opakowaniu wraz z zabezpieczeniami umieszcza się listę zabezpieczeń, drugi egzemplarz listy przechowywany jest w Referacie rozliczeń i płatności projektów.

Lista przechowywana jest w sejfie/szafie pancерnej i po złożeniu nowych zabezpieczeń każdorazowo uzupełniana. Zabezpieczenia dodatkowo są kopiowane a kserokopia zabezpieczenia dopinana jest do akt sprawy.

Udostępnianie oryginałów zabezpieczeń podczas kontroli zewnętrznej następuje, na prośbę osoby upoważnionej do kontroli. Kontrolujący podaje numer umowy projektu oraz rodzaj wnioskowanego do wglądu zabezpieczenia.

1. Pracownik Referatu rozliczeń i płatności projektów posiadający pełnomocnictwo do dysponowania zawartością kasety/skrytki w sejfie banku, odpowiedzialny jest za dostarczenie zabezpieczenia do siedziby IZ RPOWP.
2. Dostarczone zabezpieczenie przekazywane jest do wglądu osobie kontrolującej za pisemnym potwierdzeniem odbioru. Jeżeli osoba kontrolująca w dniu dostarczenia nie może dokonać oględzin zabezpieczenia, pracownik Referatu rozliczeń i płatności projektów składa zabezpieczenie w sejfie/szafie pancерnej będących w dyspozycji Referatu rozliczeń i płatności projektów.
3. Po przeprowadzeniu kontroli zabezpieczenia przez osobę kontrolującą, Pracownik Referatu rozliczeń i płatności projektów umocowany prawnie do zdeponowania zabezpieczenia w banku, dokonuje tej czynności zgodnie z instrukcją.

6.13 Instrukcja dotycząca projektów realizowanych w trybie „zaprojektuj i wybuduj” oraz projektów typu prace studyjno-koncepcyjne wraz z uzbrojeniem terenu

W przypadku projektów złożonych w ramach I Osi Priorytetowej *Wzrost innowacyjności i wspieranie przedsiębiorczości w regionie*, Działania 1.2 *Region atrakcyjny inwestycjom*, Poddziałania 1.2.1 *Tereny inwestycyjne* typu prace studyjno-koncepcyjne wraz z uzbrojeniem terenu oraz projektów realizowanych w trybie „zaprojektuj i wybuduj” w ramach Osi Priorytetowej II. *Rozwój infrastruktury transportowej*, Działanie 2.2. *Rozwój transportu lotniczego*, Osi Priorytetowej IV. *Spółeczeństwo informacyjne* oraz Osi Priorytetowej V. *Rozwój infrastruktury ochrony środowiska*, Działanie 5.1. *Rozwój regionalnej infrastruktury ochrony środowiska* oraz Działanie 5.2. *Rozwój lokalnej infrastruktury ochrony środowiska*, w ramach oceny formalnej, opisanej w podrozdziale 6.4, Instytucja Zarządzająca RPOWP ma możliwość odstąpienia² od oceny w zakresie kryterium³ formalnego ogólnego (Kryteria zgodności administracyjnej) nr 14 *Kompletność dokumentacji środowiskowej: Czy dołączona do wniosku dokumentacja z postępowania OOS jest kompletna (czy wymagane w wytycznych załączniki są poprawnie tzn. zgodnie z wytycznymi wypełnione i dołączono wszystkie dokumenty wymagane dla danego typu projektu, odpowiedź w oparciu o listę sprawdzającą z wytycznych MRR)?*

W przypadku w/w projektów w ramach oceny merytorycznej opisanej w podrozdziale 6.5, odstępuje się od oceny w zakresie kryterium⁴ merytoryczno – technicznego dopuszczającego ogólnego nr 4 *Wykonalność techniczna projektu w zakresie:*

- *Czy projekt jest gotowy do realizacji, w tym pod kątem formalnym i prawnym?*
- *Czy projekt jest zgodny z obowiązującymi normami technicznymi?*
- *Czy dołączona do wniosku dokumentacja OOS została sporządzona zgodnie z dyrektywami UE, prawem krajowym oraz wytycznymi MRR w tym zakresie?*

Jednocześnie projekty dotyczące prac studyjno – koncepcyjnych wraz z uzbrojeniem terenu podlegają ocenie w zakresie kryteriów merytoryczno – technicznych dopuszczających szczególnych oraz kryteriów merytoryczno-technicznych szczegółowych (kryteriów różnicujących) jak projekty dotyczące prac studyjno-koncepcyjnych.

² Na podstawie Uchwały nr 9/10 Komitetu monitorującego RPOWP z dnia 7 czerwca 2010 r. w sprawie określenia kryteriów wyboru projektów nie podlegających weryfikacji podczas oceny w przypadku projektów typu prace studyjno-koncepcyjne wraz z uzbrojeniem terenu oraz w przypadku projektów realizowanych w trybie „zaprojektuj-wybuduj”

³ Zatwierdzone Uchwałą nr 4/09 Komitetu Monitorującego Regionalny Program Operacyjny Województwa Podlaskiego na lata 2007-2013 z dnia 18 lutego 2009 r. w sprawie zatwierdzenia wybranych kryteriów wyboru projektów w ramach Regionalnego Programu Operacyjnego Województwa Podlaskiego na lata 2007-2013, zmienionej Uchwałą Nr 16/09 Komitetu Monitorującego Regionalny Program Operacyjny Województwa Podlaskiego na lata 2007-2013 z dnia 22 października 2009 r.

⁴ j.w.

We wskazanych wyżej przypadkach zastosowanie mają odpowiednie karty oceny formalnej (Załącznik II 6.1) oraz merytorycznej (Załącznik II.6.3), które zostają oznaczone poprzez przekreślenie kryteriów, o których mowa powyżej.

W zakresie Wzoru umowy o dofinansowanie do projektów realizowanych w trybie „zaprojektuj i wybuduj” oraz projektów typu prace studyjno-koncepcyjne wraz z uzbrojeniem terenu zastosowanie ma Załącznik nr II 6.7c oraz Załącznik nr II 6.7cA *Ramowy wzór umowy o dofinansowanie Projektu typu zaprojektuj i wybuduj oraz Projektu typu prace studyjno-koncepcyjne wraz z uzbrojeniem terenu*. Do zawarcia umowy o dofinansowanie, złożenia zabezpieczenia projektu, aneksowania i rozwiązania umowy mają zastosowanie procedury 6.8, 6.9, 6.10, 6.12, natomiast w zakresie sprawozdawczości, rozliczeń, kontroli pozostałe procedury wskazane w niniejszej Instrukcji Wykonawczej.

Warunkiem przekazania Beneficjentowi dofinansowania jest stwierdzenie przez Instytucję Zarządzającą RPOWP, że projekt spełnia wymogi zgodności z Dyrektywą Rady nr 85/337/EWG z dnia 27 czerwca 1985 r. w sprawie oceny skutków wywieranych przez niektóre przedsięwzięcia publiczne i prywatne na środowisko naturalne (z późn. zm.) oraz innych mających zastosowanie przepisów UE dotyczących ochrony środowiska. Beneficjent zapisami umowy o dofinansowanie zobowiązany jest przekazać dokumentację techniczną projektu oraz wszelkie wymagane prawem pozwolenia na realizację projektu do weryfikacji przez Instytucję Zarządzającą RPOWP w terminie 7 dni kalendarzowych od daty otrzymania ostatniego z w/w dokumentów. Wskazana dokumentacja wpływa do odpowiedniego referatu rozliczeń i płatności. Referat rozliczeń i płatności w terminie nie dłuższym niż 2 dni robocze przekazuje otrzymaną od Beneficjenta dokumentację, aktualny wniosek o dofinansowanie wraz z załącznikiem do odpowiedniego referatu oceny i wyboru wniosków celem dokonania weryfikacji. Referat oceny i wyboru wniosków w terminie nie dłuższym niż 20 dni roboczych dokonuje potwierdzenia zgodności dokumentacji projektu z regulacjami w zakresie procedur OOS lub wzywa Beneficjenta do uzupełnienia dokumentów. Termin ten liczony jest od daty wpływu dokumentacji do kancelarii ogólnej Instytucji Zarządzającej RPOWP. Instytucja Zarządzająca RPOWP może wydać zalecenia dotyczące poprawy dokumentów lub przeprowadzonych procedur, w celu osiągnięcia zgodności z dyrektywą 85/337/EWG z dnia 27 czerwca 1985 r. w sprawie oceny skutków wywieranych przez niektóre przedsięwzięcia publiczne i prywatne na środowisko naturalne (z późn. zm.) oraz innych mających zastosowanie przepisów UE dotyczących ochrony środowiska.

Instrukcja weryfikacji dokumentacji w zakresie zgodności z Dyrektywą Rady nr 85/337/EWG z dnia 27 czerwca 1985 r. w sprawie oceny skutków wywieranych przez niektóre przedsięwzięcia publiczne i prywatne na środowisko naturalne (z późn. zm.) oraz innych mających zastosowanie przepisów UE dotyczących ochrony środowiska.

Lp.	Osoba wykonująca działanie	Działanie	Termin wykonania	Jednostki powiązane
1.	Pracownik Kancelarii Departamentu Wdrażania RPO	Rejestruje pismo od Beneficjenta wraz z załączoną dokumentacją techniczną projektu oraz wszelkimi wymaganymi prawem pozwoleniami na realizację projektu w terminie 7 dni od daty otrzymania ostatniego z w/w dokumentów	Niezwłocznie	
2.	Dyrektor /Zastępca Dyrektora Departamentu Wdrażania RPO	Dekretuje w/w pismo do Kierownika Referatu rozliczeń i płatności projektów	Na bieżąco	

3.	Kierownik referatu rozliczeń i płatności projektów	Przekazuje sprawę pracownikowi odpowiedzialnemu za dany projekt.	Niezwłocznie	
4.	Pracownik odpowiedniego referatu rozliczeń i płatności projektów odpowiedzialny za dany projekt	Przygotowuje protokół przekazania dokumentacji projektu celem weryfikacji zgodności z przepisami w zakresie OOS. Po uzyskaniu akceptacji kierownika referatu rozliczeń i płatności projektów przekazuje dostarczoną przez Beneficjenta dokumentację wraz z aktualnym i kompletnym wnioskiem o dofinansowanie do Referatu oceny i wyboru wniosków	Niezwłocznie, nie dłużej niż 2 dni robocze	Referat oceny i wyboru wniosków
5.	Kierownika Referatu oceny i wyboru wniosków	Wyznacza dwóch pracowników (1 i 2) odpowiedzialnych za przeprowadzenie weryfikacji dokumentacji w zakresie OOS	Na bieżąco	
6.	Wskazany przez Kierownika pracownik 1 i 2 w Referacie oceny i wyboru wniosków	Przeprowadza niezależną analizę przedłożonej przez beneficjenta dokumentacji w kontekście zapewnienia zgodności z kryteriami wskazanymi w uchwale Komitetu Monitorującego nr 9/10 z dnia 7.06.2010 r. Pracownik 2 przygotowuje pismo do Beneficjenta: – stwierdzające zgodność z w/w kryteriami lub – wzywające do uzupełnienia/ poprawy określonych braków/błędów w przedłożonej dokumentacji w terminie nie dłuższym niż 5 dni roboczych w przypadku błędów o charakterze formalnym bądź dłuższym w przypadku konieczności przeprowadzenia ponownie lub uzupełnienia procedur w celu osiągnięcia zgodności z dyrektywą OOS lub innymi przepisami w tym zakresie W przypadku stwierdzenia przez wskazanych pracowników w Referacie naboru i oceny wniosków konieczności zasięgnięcia opinii specjalisty w danej dziedzinie do Dyrektora/Zastępcy Dyrektora Departamentu Wdrażania RPO kierowany jest wniosek o wskazanie specjalisty/eksperta oraz wydanie opinii w przedmiotowej sprawie. W takim przypadku pracownik 2 przygotowuje pismo do Beneficjenta informujące o wydłużeniu terminu weryfikacji z powodu konieczności uzyskania specjalistycznej opinii.	Bez zbędnej zwłoki, w terminie nie dłuższym niż 16 dni roboczych liczonych od daty wpływu dokumentacji Beneficjenta	

7.	Kierownik Referatu oceny i wyboru wniosków	Weryfikuje pismo: Jeśli TAK – parafuje i przekazuje Dyrektorowi Departamentu Wdrażania RPO/Zastępcy Dyrektora Departamentu Wdrażania RPO, Jeśli NIE – powrót do pkt 6	Tak szybko jak to możliwe, po dokonaniu oceny i nie dłużej niż 2 dni robocze	
8.	Dyrektor/Zastępca Dyrektora Departamentu Wdrażania RPO	Weryfikuje pismo: Jeśli TAK – zatwierdza, Jeśli NIE – powrót do pkt 6	Bez zbędnej zwłoki po otrzymaniu pisma i nie dłużej niż 1 dzień roboczy	
9.	Wskazany przez Kierownika pracownik w Referacie oceny i wyboru wniosków	Wysyła pismo faksem i przekazuje je do Kancelarii Departamentu Wdrażania RPO w celu wysłania pocztą oraz kopię pisma do wiadomości referatu rozliczeń i płatności. Jeżeli dokumentacja spełnia warunki określone w umowie o dofinansowanie przygotowuje protokół przekazania dokumentacji projektu do referatu rozliczeń i płatności projektów.	1 dzień po otrzymaniu zatwierdzonego pisma	Referatu rozliczeń i płatności projektów
10.	Kancelaria Departamentu Wdrażania RPO	Wysyła pismo do Beneficjenta	niezwłocznie	Beneficjent
11.	Beneficjent	Wdraża zalecenie sformułowane w piśmie	W terminie wyznaczonym w piśmie	
12.	Pracownik Kancelarii Departamentu Wdrażania RPO	Przyjmuje poprawioną dokumentację i rejestruje ją w systemie kancelaryjnym oraz przekazuje do dekretacji	Na bieżąco	
13.	Dyrektor /Zastępca Dyrektora Departamentu Wdrażania RPO	Dekretuje w/w pismo do Kierownika Referatu naboru i oceny wniosków: przejdź do pkt 5	Na bieżąco	

Pracownicy referatu oceny i wyboru wniosków (DWRPO) weryfikujący dokumenty posługują się wyciągiem z karty oceny formalnej (zał. II.6.1 do IW IZ RPOWP), wyciągiem z karty oceny merytorycznej (zał. II.6.3 do IW IZ RPOWP) obejmującej zakresem kryteria określone w uchwale Komitetu Monitorującego RPOWP nr 9/10 z dnia 7.06.2010 r. oraz listą sprawdzającą w zakresie dokumentacji OOS/Natura 2000 (zał. do Wytocznych OOS MRR). Pracownicy przed przystąpieniem do weryfikacji podpisują deklarację poufności i bezstronności zgodnie z wzorem określonym w Załączniku nr 1 do Regulaminu pracy Komisji Oceny Projektów (Załącznik II.6.4b).

W przypadku braku możliwości wdrożenia zaleceń Instytucji Zarządzającej RPOWP w wyznaczonym terminie umowa o dofinansowanie podlega rozwiązaniu zgodnie z procedurą 6.10.1.

7. Procesy dotyczące sprawozdawczości i monitorowania realizacji projektów

Sprawozdawczość obejmuje zbieranie informacji dotyczących realizacji RPOWP z uwzględnieniem działań/poddziałów, osi priorytetowych, w postaci danych liczbowych, finansowych, w tym wskaźników rzeczowych i finansowych (m.in. wskaźników kluczowych określonych w Wytocznych MliR w zakresie warunków gromadzenia i przekazywania

danych w formie elektronicznej) i innego rodzaju informacji oraz przekazywanie ich odpowiednim instytucjom, w określonych: trybie, formie, zakresie i terminach, dla potrzeb monitorowania realizacji programu operacyjnego na każdym poziomie jego wdrażania.

Monitorowanie RPOWP służy zagwarantowaniu realizacji celów strategicznych i częściowych określonych w programie (monitorowanie rzeczowe) oraz pełnej absorpcji alokowanych środków (monitorowanie finansowe). Prawidłowy przebieg procesu monitorowania pozwala m.in. na bieżąco śledzić postęp finansowy RPOWP, odpowiednio wcześniej reagować na występujące trudności i nieprawidłowości oraz pozyskiwać dane niezbędne w procesie oceny, przyczyniając się w konsekwencji do zapewnienia odpowiedniej jakości wdrażania.

IZ RPOWP wraz z Komitetem Monitorującym RPOWP prowadzi monitorowanie w oparciu o ilościowe i jakościowe informacje z realizacji działań/poddziałań, osi. Mierzeniu postępu realizacji w ujęciu rzeczowym i finansowym służą wskaźniki rzeczowe i finansowe, które zostały określone w RPOWP, Szczegółowym Opisie Priorytetów, w załączniku do Wytycznych w zakresie warunków gromadzenia i przekazywania danych w formie elektronicznej (lista wskaźników kluczowych).

Monitorowanie realizacji programu współfinansowanego z funduszy strukturalnych i Funduszu Spójności wykonywane jest przez IZ RPOWP oraz, Komitet Monitorujący RPOWP. Do monitorowania poszczególnych osi priorytetowych Komitet Monitorujący RPOWP może powołać podkomitety monitorujące, którym w tym celu deleguje część swoich kompetencji.

Zasady sprawozdawczości:

Sprawozdawczość odbywa się systematycznie i terminowo przez cały okres programowania.

- a) Sprawozdania okresowe – jego okresem sprawozdawczym jest odpowiednio półrocze danego roku kalendarzowego.
- b) Sprawozdania roczne – jego okresem sprawozdawczym jest odpowiednio rok kalendarzowy.
- c) Sprawozdanie końcowe – jego okresem sprawozdawczym jest cały okres realizacji programu.
- d) Sprawozdawczość realizowana jest na wszystkich poziomach instytucjonalnych wdrażania RPOWP oraz przez wszystkich beneficjentów RPOWP.
- e) Sprawozdawczość odbywa się systematycznie i terminowo przez cały okres programowania, zgodnie z zasadami opisanymi w Wytycznych w zakresie sprawozdawczości.
- f) IZ RPOWP jest odpowiedzialna za prawidłowy przebieg procesu sprawozdawczości.
- g) IZ RPOWP zapewni właściwe pod względem formy delegowanie obowiązków w zakresie sprawozdawczości.
- h) W wypadku, kiedy występuje konieczność przeliczenia wartości finansowych z PLN na EURO lub z EURO na PLN należy dokonać ich w oparciu o kurs wskazany przez IK RPO każdorazowo w odniesieniu do danego okresu sprawozdawczego.
- i) Kiedy występuje konieczność prezentowania danych finansowych w odniesieniu do alokacji środków UE, przeliczenia należy dokonać w oparciu o alokację środków UE wyrażoną w PLN i wyliczoną zgodnie z algorytmem opracowanym przez MF i MiR.

Po podpisaniu umowy z Beneficjentem, zarówno dla projektów konkursowych jak również projektów indywidualnych istnieją identyczne procedury monitorowania. IZ RPOWP

gwarantuje, że sprawozdawczość w ramach RPOWP opiera się na informacjach uzyskiwanych od wszystkich podmiotów zaangażowanych w jego realizację, a także zapewnia delegowanie obowiązków w zakresie sprawozdawczości na wszystkie komórki wdrażające RPOWP. Ponadto IZ RPOWP przygotowuje sprawozdania okresowe, roczne i końcowe z realizacji RPOWP. Sporządza ona również systematycznie informację kwartalną oraz przekazuje ją do IK RPO, a po weryfikacji IK RPO do wiadomości IPOC.

IZ RPOWP przedkłada sprawozdanie okresowe do wiadomości IK RPO i IPOC, co nie ogranicza prawa do opiniowania sprawozdań przez przedstawicieli tych instytucji, uczestniczących w pracach Komitetu Monitorującego RPOWP, który otrzymuje sprawozdania okresowe do wiadomości.

IZ RPOWP przedkłada sprawozdanie roczne i końcowe do zaopiniowania - do IK RPO oraz do wiadomości IPOC. Nie ogranicza to prawa IPOC do opiniowania sprawozdań przez przedstawicieli tych instytucji, uczestniczących w pracach komitetu monitorującego dany program operacyjny, który otrzymuje sprawozdania roczne i sprawozdanie końcowe do zatwierdzenia.

Podstawą do wypełnienia sprawozdań okresowych, rocznych i końcowego, w szczególności w częściach poświęconych postępowi realizacji programu, są dane pochodzące z KSI (SIMIK 07-13). Części te są przygotowywane w oparciu o narzędzie do raportowania z KSI (SIMIK 07-13), tj. Oracle Discoverer Plus. Dane do sprawozdań okresowych, rocznych i końcowego generowane są w pierwszym dniu roboczym po zakończeniu okresu sprawozdawczego, którego dane sprawozdanie dotyczy, chyba że IK NSRO postanowi inaczej. W przypadku działania siły wyższej, zwłaszcza powodującej wadliwe działanie KSI (SIMIK 07-13), IZ RPOWP, za zgodą IK NSRO, może sporządzić sprawozdanie okresowe, roczne lub końcowe w oparciu o informacje nie pochodzące z KSI (SIMIK 07-13), powiadamiając o tym fakcie IK RPO i IPOC z podaniem źródła danych.

Zgodnie z art. 20 ust. 9 ustawy z dnia 6 grudnia 2006 r. o zasadach prowadzenia polityki rozwoju, Zarząd Województwa Podlaskiego przekazuje Sejmikowi Województwa do dnia 30 czerwca każdego roku informację o realizacji RPOWP w roku poprzednim.

IZ RPOWP przekazuje do Komisji Europejskiej za pośrednictwem SFC2007, zatwierdzone przez KM RPOWP sprawozdania roczne i końcowe. W sytuacji, gdy KE zwróci się do IZ RPOWP z prośbą o korektę sprawozdania, skorygowane sprawozdanie nie wymaga powtórnego zatwierdzenia przez Komitet Monitorujący. Sprawozdawczość odbywa się na zasadach przewidzianych w RPOWP oraz zgodnie z regulacjami prawa Unii Europejskiej i prawa krajowego, w odniesieniu do Wytycznych w zakresie sprawozdawczości.

Terminy przedkładania sprawozdań do IK RPO przez IZ RPOWP są następujące:

- 1) okresowe – do 60 dni kalendarzowych po upływie okresu sprawozdawczego;
- 2) roczne – do 140 dni kalendarzowych po upływie okresu sprawozdawczego;
- 3) końcowe – nie później niż do dnia 31 stycznia 2017 roku;

IZ RPOWP (Referat Finansów i Poświadczenia Wydatków RPOWP) przedkłada informacje kwartalne do IK RPO w terminie do 15 dni kalendarzowych po upływie kwartału, którego dotyczy informacja. Po weryfikacji informacji przez IK RPO, IZ RPOWP przekazuje je do wiadomości IPOC w terminie do 25 dni kalendarzowych po upływie kwartału, którego dotyczy informacja. Podstawą do wypełnienia części informacji kwartalnej poświęconej

postępowi realizacji Programu są dane pochodzące z KSI (SIMIK 07-13). Podstawę stanowią raporty udostępnione przez Administratora Merytorycznego IK NSRO. Dane do informacji kwartalnej generowane są w pierwszym dniu roboczym po zakończeniu kwartału, którego dany raport dotyczy. W przypadku działania siły wyższej, zwłaszcza powodującej wadliwe działanie KSI (SIMIK 07-13), IZ RPOWP, za zgodą IK NSRO, może sporządzić informację kwartalną w oparciu o informacje nie pochodzące z KSI (SIMIK 07-13), powiadamiając o tym fakcie IPOC z podaniem źródła danych.

Zasady sprawozdawczości Beneficjenta:

- 1) Obowiązki Beneficjenta w zakresie sprawozdawczości określa umowa/decyzja o dofinansowanie.
- 2) Funkcję sprawozdania na poziomie Beneficjenta spełnia część wniosku Beneficjenta o płatność, dotycząca przebiegu realizacji projektu. Beneficjent przedkłada wniosek o płatność w części sprawozdawczej w terminie do 5 dnia miesiąca następującego po danym kwartale (z wyłączeniem projektów dotyczących instrumentów inżynierii finansowej, o których mowa w pkt 5 oraz projektów, dla których umowa o dofinansowanie została zawarta w ostatnim miesiącu danego kwartału kalendarzowego).
- 3) Brak wydatków po stronie Beneficjenta nie zwalnia go z obowiązku przedkładania wniosków o płatność z wypełnioną częścią dotyczącą przebiegu realizacji projektu. Dane opisujące postęp rzeczowy operacji (wskaźniki kluczowe) są rejestrowane w KSI (SIMIK 07-13).
- 4) Pozytywnie i w całości zweryfikowana część wniosku Beneficjenta o płatność dotycząca przebiegu realizacji projektu, wskazująca na właściwą realizację projektu, jest koniecznym warunkiem zrefundowania wydatków / zrealizowania płatności na rzecz Beneficjenta.
Beneficjent składa wniosek o płatność nie rzadziej niż 1 raz na kwartał i nie częściej niż 1 raz w miesiącu bez względu na wysokość wydatków kwalifikowanych poniesionych przez Beneficjenta w trakcie realizacji Projektu przedkładanych do refundacji przez Instytucję Zarządzającą. Termin składania wniosku liczony jest od momentu podpisania umowy/podjęcia decyzji o dofinansowanie”;
- 5) W przypadku projektów dotyczących instrumentów inżynierii finansowej Beneficjent zobowiązany jest do składania następujących dokumentów:
 - wniosku o płatność – nie rzadziej niż raz na kwartał do 15 dnia miesiąca następującego po zakończeniu danego kwartału bez względu na wysokość wydatków kwalifikowalnych poniesionych przez Beneficjenta w trakcie realizacji projektu; z obowiązku tego zwolnieni są Beneficjenci, którym dofinansowanie zostało przekazane w ostatnim miesiącu danego kwartału – w takim przypadku pierwszy wniosek pełniący funkcję sprawozdawczą – rozliczeniową składany jest za pierwszy pełny kwartał kalendarzowy, w którym Beneficjent dysponował przekazanymi środkami;
 - sprawozdania kwartalnego – nie rzadziej niż raz na kwartał do 15 dnia miesiąca następującego po zakończeniu danego kwartału wraz z wnioskiem o płatność (z zastrzeżeniem wskazanym powyżej).
 - sprawozdania rocznego – w każdym roku realizacji i trwałości projektu do dnia 31 stycznia roku następującego po roku, którego dotyczyło sprawozdanie;
 - sprawozdania końcowego – w terminie 45 dni od dnia zakończenia finansowego realizacji projektu wraz z końcowym wnioskiem o płatność;

- rejestru pożyczek/poręczeń – raz w miesiącu do 10 dnia następnego miesiąca wraz z wyciągami ze wszystkich dotyczących projektu rachunków bankowych, z wyłączeniem miesiąca, w którym składany jest wniosek o płatność.

Szczegółowe zasady dotyczące sprawozdawczości Beneficjentów Działania 1.3 zostały określone w Rozdziale 8.

7.1. Instrukcja sporządzania, weryfikacji i przesyłania informacji kwartalnych, sprawozdań okresowych, rocznych i sprawozdania końcowego z realizacji RPOWP na lata 2007 – 2013

7.1.1. Instrukcja sporządzania, weryfikacji i przesyłania sprawozdań okresowych z realizacji RPOWP na lata 2007 – 2013

Lp.	Osoba wykonująca działanie	Działanie	Termin wykonania	Jednostki powiązane
1.	Wyznaczony przez kierownika pracownik Referatu Departamentu Wdrażania RPO/Departamentu Rozwoju Regionalnego	Sporządza sprawozdanie z realizacji działania/osi priorytetowej zgodnie ze wzorem sprawozdania (Załączniki II.7.3a, II.7.3b i II.7.3c) (Informacje przygotowywane są przez Referat oceny i wyboru wniosków, referaty rozliczeń i płatności projektów, Referat Administracyjny (DWRPO), Referat Informacji i Promocji (DRR) , Referat Finansów i Poświadczenia Wydatków RPOWP (DWRPO), Referat Kontroli RPOWP (DWRPO), Referat Regionalnego Obserwatorium Terytorialnego (DRR) w podziale na osie/działania/poddziałania i zawierają dane zgodne z systemem KSI (SIMIK 07-13)). Dane do sprawozdań okresowych generowane są przy pomocy narzędzia pn. Oracle Discoverer Plus, w pierwszym dniu roboczym po zakończeniu okresu sprawozdawczego, którego dane sprawozdanie dotyczy, chyba że IK NSRO postanowi inaczej.	Do 20 dnia kalendarzowego od upływu okresu sprawozdawczego	Referat Monitorowania i Systemów Informatycznych (DRR) (odpowiedzialny za opracowanie Sprawozdania)
2.	Kierownicy referatów Departamentu Rozwoju Regionalnego/ DWRPO	Weryfikują poprawność sporządzenia sprawozdania: a) Jeśli TAK, akceptuje sprawozdanie b) Jeśli NIE, przejście do punktu 1 instrukcji	Niezwłocznie po otrzymaniu sprawozdania	Pracownicy Referatów Departamentu Wdrażania RPO/DRR
3.	Wyznaczony przez kierownika pracownik Referatu Departamentu Rozwoju Regionalnego/ DWRPO	Przesyła sprawozdanie z działania/osi priorytetowej w formie elektronicznej do Referatu Monitorowania i Systemów Informatycznych (DRR)	Do 30 dnia kalendarzowego od upływu okresu sprawozdawczego	Referat Monitorowania i Systemów Informatycznych (DRR)
4.	Wyznaczony przez kierownika	Sporządza sprawozdanie z realizacji programu w województwie	Niezwłocznie po otrzymaniu	

	pracownik Referatu Monitorowania i Systemów Informatycznych (DRR)	podlaskim na podstawie przekazanych informacji, zgodnie ze wzorem sprawozdania (Załączniki II.7.3a, II.7.3b i II.7.3c). W przypadku niespójności danych otrzymanych z referatów, o których mowa w pkt. 1, przekazuje swoje uwagi/przeprowadza niezbędne konsultuje z pracownikiem odpowiedzialnym za opracowanie informacji w ramach danego referatu (z wyłączeniem drogi pisemnej).	wymaganych dokumentów	
5.	Kierownik Referatu Monitorowania i Systemów Informatycznych (DRR)	Weryfikuje poprawność sporządzenia sprawozdania: a) Jeśli TAK, akceptuje sprawozdanie i przekazuje (w formie elektronicznej) do Dyrektora /Zastępcy Dyrektora Departamentu Rozwoju Regionalnego b) Jeśli NIE, przejście do punktu 4 instrukcji	Niezwłocznie	Pracownik Referatu Monitorowania i Systemów Informatycznych (DRR) ; Dyrektor/ Z-ca Dyrektora Departamentu Rozwoju Regionalnego
6.	Dyrektor /Zastępca Dyrektora Departamentu Rozwoju Regionalnego	Weryfikuje poprawność sporządzenia sprawozdania: a) Jeśli TAK, zatwierdza sprawozdanie poprzez złożenie podpisu na pismach informujących o przekazaniu sprawozdania b) Jeśli NIE, przejście do punktu 4 instrukcji	Niezwłocznie	Kierownik Referatu Monitorowania i Systemów Informatycznych (DRR)
7.	Wyznaczony przez kierownika pracownik Referatu Monitorowania i Systemów Informatycznych	Przesyła pismo informujące o przekazaniu oraz (w formie elektronicznej) sprawozdanie do wiadomości IK RPO i IPOC	Do 60 dnia kalendarzowego od upływu okresu sprawozdawczego	IK RPO IPOC
8.	Wyznaczony przez kierownika pracownik Referatu Monitorowania i Systemów Informatycznych	W przypadku zgłoszenia uwag przez IK RPO lub IPOC – sporządza korektę sprawozdania – przejście do punktu 4 instrukcji	Niezwłocznie (w terminie umożliwiającym uwzględnienie uwag obu instytucji)	IK RPO IPOC
9.	Wyznaczony przez kierownika pracownik Referatu Monitorowania i Systemów Informatycznych	Przesyła (w formie elektronicznej) sprawozdanie do Sekretariatu Komitetu Monitorującego RPOWP celem przedstawienia KM RPOWP	Niezwłocznie po uwzględnieniu uwag zgłoszonych przez IK RPO lub IPOC. Zgodnie z procedurą zawartą w rozdziale 3.2	Sekretariat Komitetu Monitorującego RPOWP/ Komitet Monitorujący RPOWP
10.	Wyznaczony przez kierownika pracownik Referatu Monitorowania i Systemów Informatycznych	Przesyła (w formie papierowej i elektronicznej) ostateczną wersję sprawozdania do IK RPO i IPOC	Niezwłocznie po przedstawieniu sprawozdania KM RPOWP	IK RPO IPOC
11.	Wyznaczony przez kierownika	Archiwizuje sprawozdanie i jego korektę	Niezwłocznie po przesłaniu	-

	pracownik Referatu Monitorowania i Systemów Informatycznych			
--	---	--	--	--

7.1.2. Instrukcja sporządzania, weryfikacji i przesyłania sprawozdań rocznych z realizacji RPOWP na lata 2007 – 2013

Lp.	Osoba wykonująca działanie	Działanie	Termin wykonania	Jednostki powiązane
1.	Wyznaczony przez kierownika pracownik Referatu Departamentu Rozwoju Regionalnego/ DWRPO	Sporządza sprawozdanie z realizacji osi priorytetowej zgodne ze wzorem sprawozdania (Załącznik II.7.5) (Informacje przedstawione przygotowywane są przez Referat oceny i wyboru wniosków, referaty rozliczeń i płatności, Referat Administracyjny (DWRPO), Referat Finansów i Poświadczenia Wydatków RPOWP (DWRPO), Referat Monitorowania i Systemów Informatycznych (DRR), Referat Kontroli RPOWP (DWRPO), Referat Regionalnego Obserwatorium Terytorialnego (DRR) w podziale na osie/działania/poddziałania i zawierają dane zgodne z systemem KSI (SIMIK 07-13)). Dane do sprawozdań rocznych generowane są przy pomocy narzędzia pn. Oracle Discoverer Plus, w pierwszym dniu roboczym po zakończeniu okresu sprawozdawczego, którego dane sprawozdanie dotyczy, chyba że IK NSRO postanowi inaczej.	Do 40 dnia kalendarzowego od upływu okresu sprawozdawczego	Referat Monitorowania i Systemów Informatycznych (DRR) (odpowiedzialny za opracowanie Sprawozdania)
2.	Kierownik Referatu Departamentu Rozwoju Regionalnego/ Departamentu Wdrażania RPO	Weryfikuje poprawność sporządzenia sprawozdania: a) Jeśli TAK, akceptuje sprawozdanie b) Jeśli NIE, przejście do punktu 1 instrukcji	Niezwłocznie	pracownicy referatów Departamentu Rozwoju Regionalnego /Departamentu Wdrażania RPO
3.	Wyznaczony przez kierownika pracownik Referatu Departamentu Rozwoju Regionalnego/ DWRPO	Przesyła sprawozdanie (w formie elektronicznej) do Referatu Monitorowania i Systemów Informatycznych	Do 50 dnia kalendarzowego od upływu okresu sprawozdawczego	Referat Monitorowania i Systemów Informatycznych
4.	Wyznaczony przez kierownika pracownik Referatu Monitorowania i Systemów Informatycznych	Sporządza sprawozdanie z realizacji RPOWP w województwie podlaskim, na podstawie przekazanych informacji, zgodne ze wzorem sprawozdania (Załącznik II.7.5). W przypadku niespójności danych otrzymanych z referatów, o których mowa w pkt. 1, przekazuje swoje uwagi/przeprowadza niezbędne	Niezwłocznie po otrzymaniu wymaganych dokumentów	

		konsultuje z pracownikiem odpowiedzialnym za opracowanie informacji w ramach danego referatu (z wyłączeniem drogi pisemnej).		
5.	Kierownik Referatu Monitorowania i Systemów Informatycznych	Weryfikuje poprawność sporządzenia sprawozdania: a) Jeśli TAK, akceptuje sprawozdanie i przekazuje (w formie elektronicznej) do Dyrektora / Zastępcy Dyrektora Departamentu Rozwoju Regionalnego b) Jeśli NIE, przejście do punktu 4 instrukcji	Niezwłocznie po otrzymaniu	Pracownik Referatu Monitorowania i Systemów Informatycznych; Dyrektor / Zastępca Dyrektora Departamentu Rozwoju Regionalnego
6.	Dyrektor / Zastępca Dyrektora Departamentu Rozwoju Regionalnego	Weryfikuje poprawność sporządzenia sprawozdania: a) Jeśli TAK, akceptuje sprawozdanie poprzez złożenie podpisu na pismach informujących o przekazaniu sprawozdania b) Jeśli NIE, przejście do punktu 4 instrukcji	Niezwłocznie po otrzymaniu	Kierownik Referatu Monitorowania i Systemów Informatycznych
7.	Wyznaczony przez kierownika pracownik Referatu Monitorowania i Systemów Informatycznych	Wysyła pismo informujące o przekazaniu oraz (w formie elektronicznej) sprawozdanie do Instytucji Koordynującej RPO w celu zaopiniowania oraz do wiadomości IPOC. Nie ogranicza to prawa IPOC do <u>opiniowania</u> sprawozdań przez przedstawicieli tych instytucji, uczestniczących w pracach KM RPOWP	Do 140 dnia kalendarzowego od upływu okresu sprawozdawczego	IK RPO IPOC
8.	Wyznaczony przez kierownika pracownik Referatu Monitorowania i Systemów Informatycznych	W przypadku zgłoszenia uwag w opinii przez Instytucję Koordynującą RPO lub IPOC – sporządza korektę sprawozdania i przechodzi do punktu instrukcji 4,5,6,7	Niezwłocznie (w terminie umożliwiającym uwzględnienie uwag obu instytucji)	Instytucja Koordynująca RPO, IPOC
9.	Wyznaczony przez kierownika pracownik Referatu Monitorowania i Systemów Informatycznych	Po zaopiniowaniu sprawozdania przez IK RPO i IPOC przesyła je (w formie elektronicznej) do Sekretariatu Komitetu Monitorującego RPOWP celem zatwierdzenia przez KM RPOWP – zgodnie z procedurą określoną w rozdz. 3.2.	Niezwłocznie po zaopiniowaniu sprawozdania przez IK RPO i IPOC	Sekretariat Komitetu Monitorującego RPOWP/KM RPOWP
10.	Wyznaczony przez kierownika pracownik Referatu Monitorowania i Systemów Informatycznych	W przypadku przysłania przez KM RPOWP uwag do sprawozdania – analizuje uwagi i dokonuje ewentualnej korekty sprawozdania w dalszej kolejności postępując zgodnie z procedurą określoną w rozdziale 3.2	Niezwłocznie po otrzymaniu uwag	KM RPOWP
11.	Wyznaczony przez kierownika pracownik Referatu	Przygotowuje informację dotyczącą Sprawozdania rocznego z realizacji RPOWP, która zostanie	Zgodnie z terminami określonymi w Planie pracy	Sejmik Województwa Podlaskiego

	Monitorowania i Systemów Informatycznych	przedstawiona na Sesji Sejmiku Województwa Podlaskiego	Sejmiku Województwa Podlaskiego	oraz właściwa Komisja Sejmiku
12.	Wyznaczony przez kierownika pracownik Referatu Monitorowania i Systemów Informatycznych	Przesyła (w formie papierowej i elektronicznej) zaakceptowane przez KM RPOWP sprawozdanie do IK RPO i IPOC	Niezwłocznie po zatwierdzeniu sprawozdania przez KM RPOWP	IK RPO i IPOC
13.	Wyznaczony przez kierownika pracownik Referatu Monitorowania i Systemów Informatycznych	Przesyła zatwierdzone przez KM RPOWP sprawozdanie do Komisji Europejskiej przy pomocy SFC2007 Następnie przesyła informację o dacie przekazania sprawozdania do KE przy pomocy systemu SFC2007 do IPOC. Niezwłocznie po otrzymaniu od KE informacji o dopuszczalności sprawozdania rocznego, pracownik (po akceptacji przełożonych) przekazuje pisemną informację do IK RPO i IPOC.	Do 30 czerwca każdego roku następującego po okresie sprawozdawczym Niezwłocznie	Komisja Europejska IK RPO i IPOC.
14.	Wyznaczony przez kierownika pracownik Referatu Monitorowania i Systemów Informatycznych	W przypadku przysłania przez Komisję Europejską uwag do sprawozdania, poprawia sprawozdanie i (po akceptacji przełożonych) przesyła ponownie dokument do KE (korekta sprawozdania nie wymaga powtórnego zatwierdzenia przez KM RPOWP). Skorygowane sprawozdanie przesyłane jest do wiadomości członkom KM RPOWP, IK RPO oraz IPOC.	Niezwłocznie po otrzymaniu uwag	Komisja Europejska, IK RPO, IPOC
15.	Wyznaczony przez kierownika pracownik Referatu Monitorowania i Systemów Informatycznych	Archiwizuje sprawozdanie i jego korektę	Niezwłocznie po przesłaniu	

7.1.3. Instrukcja sporządzania, weryfikacji i przesyłania sprawozdania końcowego z realizacji RPOWP na lata 2007 – 2013

Lp .	Osoba wykonująca działanie	Działanie	Termin wykonania	Jednostki powiązane
1.	Wyznaczony przez kierownika pracownik Referatu Departamentu Wdrażania RPO/Departamentu Rozwoju Regionalnego	Sporządza sprawozdanie z realizacji osi priorytetowej zgodne ze wzorem sprawozdania (Załącznik II.7.5) (Informacje przedstawione przygotowywane są przez Referat oceny i wyboru wniosków, referaty rozliczeń i płatności, Referat Administracyjny (DWRPO), Referat Monitorowania i Systemów Informatycznych (DRR), Referat	Do dnia 1 marca 2016 r.	Referat Monitorowania i Systemów Informatycznych - DRR (odpowiedzialny za opracowanie Sprawozdania)

		Finansów i Poświadczenia Wydatków RPOWP (DWRPO), Referat Kontroli RPOWP (DWRPO), Referat Regionalnego Obserwatorium Terytorialnego (DRR) w podziale na osie/działania/poddziałania i zawierają dane zgodne z systemem KSI (SIMIK 07-13)). Dane do sprawozdania końcowego generowane są przy pomocy narzędzia pn. Oracle Discoverer Plus, w pierwszym dniu roboczym po zakończeniu okresu sprawozdawczego, którego dane sprawozdanie dotyczy, chyba że IK NSRO postanowi inaczej.		
2.	Kierownik Referatu Departamentu Wdrażania RPO/DRR	Weryfikuje poprawność sporządzenia sprawozdania: a) Jeśli TAK, akceptuje sprawozdanie b) Jeśli NIE, przejście do punktu 1 instrukcji	Niezwłocznie po otrzymaniu	pracownicy referatów Departamentu Rozwoju Regionalnego /DWRPO
3.	Wyznaczony przez kierownika pracownik Referatu Departamentu Rozwoju Regionalnego/ DWRPO	Przesyła sprawozdanie z osi priorytetowej w formie papierowej i elektronicznej do Referatu Monitorowania i Systemów Informatycznych (DRR)	Do dnia 31 marca 2016 r.	Referat Monitorowania i Systemów Informatycznych (DRR)
4.	Wyznaczony przez kierownika pracownik Referatu Monitorowania i Systemów Informatycznych (DRR)	Sporządza sprawozdanie z realizacji programu w województwie podlaskim na podstawie przekazanych informacji, zgodnie ze wzorem sprawozdania (Załącznik II.7.5). W przypadku niespójności danych otrzymanych z referatów, o których mowa w pkt. 1, przekazuje swoje uwagi/przeprowadza niezbędne konsultuje z pracownikiem odpowiedzialnym za opracowanie informacji w ramach danego referatu (z wyłączeniem drogi pisemnej).	Nie później niż do 30 września 2016r.	
5.	Kierownik Referatu Monitorowania i Systemów Informatycznych	Weryfikuje poprawność sporządzenia sprawozdania: a) Jeśli TAK, akceptuje sprawozdanie i przekazuje (w formie elektronicznej) do Dyrektora / Zastępcy Dyrektora Departamentu Rozwoju Regionalnego b) Jeśli NIE, przejście do punktu 4 instrukcji	Niezwłocznie po otrzymaniu	Pracownik Referatu Monitorowania i Systemów Informatycznych; Dyrektor / Zastępca Dyrektora Departamentu Rozwoju Regionalnego
6.	Dyrektor / Zastępca Dyrektora Departamentu Rozwoju	Akceptuje sprawozdanie: a) Jeśli TAK, zatwierdza sprawozdanie poprzez złożenie	Niezwłocznie po otrzymaniu	Kierownik Referatu Monitorowania i Systemów

	Regionalnego	podpisu na pismach informujących o przekazaniu sprawozdania b) Jeśli NIE, przejście do punktu 4 instrukcji		Informatyczn ych
7.	Wyznaczony przez kierownika pracownik Referatu Monitorowania i Systemów Informatycznych	Wysyła pismo informujące o przekazaniu oraz (w formie elektronicznej) sprawozdanie do Instytucji Koordynującej RPO w celu zaopiniowania oraz do wiadomości IPOC. Nie ogranicza to prawa IPOC do <u>opiniowania</u> sprawozdań przez przedstawicieli tych instytucji, uczestniczących w pracach KM RPOWP; Pocztą elektroniczną <i>Sprawozdanie</i> przesyłane jest do wiadomości Dyrektora i Z-cy Dyrektora Departamentu Wdrażania RPO.	Nie później niż do 31 stycznia 2017 r.	IK RPO IPOC
8.	Wyznaczony przez kierownika pracownik Referatu Monitorowania i Systemów Informatycznych	W przypadku zgłoszenia uwag w opinii przez Instytucję Koordynującą RPO lub IPOC – sporządza korektę sprawozdania (punkt 4, 5, 6, 7 instrukcji)	Niezwłocznie (w terminie umożliwiającym uwzględnienie uwag obu instytucji)	Instytucja Koordynująca RPO, IPOC
9.	Wyznaczony przez kierownika pracownik Referatu Monitorowania i Systemów Informatycznych	Po zaopiniowaniu sprawozdania przez IK RPO i IPOC przesyła je (w formie elektronicznej) do Sekretariatu Komitetu Monitorującego RPOWP celem zatwierdzenia przez KM RPOWP zgodnie z procedurą określoną w rozdz. 3.2. Pocztą elektroniczną zaopiniowane <i>Sprawozdanie</i> przesyłane jest do wiadomości Dyrektora i Z-cy Dyrektora Departamentu Wdrażania RPO.	Niezwłocznie po zaakceptowaniu sprawozdania przez IK RPO i IPOC	Sekretariat KM RPOWP /KM RPOWP
12.	Wyznaczony przez kierownika pracownik Referatu Monitorowania i Systemów Informatycznych	W przypadku przysłania przez KM RPOWP uwag do sprawozdania – uwzględnia uwagi KM RPOWP w sprawozdaniu (punkt 4,5,6 instrukcji) i przekazuje je do zatwierdzenia przez KM RPOWP	Niezwłocznie po otrzymaniu uwag	Komitet Monitorujący RPOWP
13.	Wyznaczony przez kierownika pracownik Referatu Monitorowania i Systemów Informatycznych	Przesyła (w formie papierowej i elektronicznej) zatwierdzone przez KM RPOWP sprawozdanie do IK RPO i IPOC	Niezwłocznie po zatwierdzeniu sprawozdania przez KM RPOWP	IK RPO, IPOC
14.	Wyznaczony przez kierownika pracownik Referatu Monitorowania i Systemów Informatycznych	Przesyła zaakceptowane przez KM RPOWP sprawozdanie do Komisji Europejskiej za pomocą SFC2007 (oprócz sprawozdania przesyła jeszcze dane dotyczące wskaźników) Następnie przesyła informację o dacie przekazania sprawozdania do KE przy pomocy systemu SFC2007 do IPOC. Przesłanie ww.	Nie później niż do 31 marca 2017r.	Komisja Europejska

		dokumentów następuje po uzyskaniu akceptacji przełożonych		
15.	Wyznaczony przez kierownika pracownik Referatu Monitorowania i Systemów Informatycznych	W przypadku przysłania przez Komisję Europejską uwag do sprawozdania, poprawia sprawozdanie i przesyła ponownie dokument do KE (korekta sprawozdania nie wymaga powtórnego zatwierdzenia przez KM RPOWP). Skorygowane sprawozdanie przesyłane jest do wiadomości członkom KM RPOWP, IK RPO oraz IPOC. Poczta elektroniczną <i>Sprawozdanie</i> przesyłane jest do wiadomości Dyrektora i Z-cy Dyrektora Departamentu Wdrażania RPO.	Niezwłocznie po otrzymaniu uwag	Komisja Europejska , IK RPO, IPOC
16.	Wyznaczony przez kierownika pracownik Referatu Monitorowania i Systemów Informatycznych	Przesyła informację o zatwierdzeniu sprawozdania przez Komisję Europejską do IPOC. Przesłanie ww. dokumentów następuje po uzyskaniu akceptacji przełożonych	Niezwłocznie po zatwierdzeniu sprawozdania przez KE	IPOC
17.	Wyznaczony przez kierownika pracownik Referatu Monitorowania i Systemów Informatycznych	Archiwizuje sprawozdanie i jego korektę	Niezwłocznie po przesłaniu	-

7.1.4. Instrukcja sporządzania, weryfikacji i przekazywania informacji kwartalnej

Do Referatu Finansów i Poświadczenia Wydatków RPOWP (DWRPO) przekazywane są następujące informacje:

- z Referatu oceny i wyboru wniosków (DWRPO), informacja dotycząca naboru projektów oraz w zakresie pracy Referatu – opis najważniejszych problemów, które pojawiły się podczas wdrażania Programu, wraz z opisem podjętych lub planowanych do podjęcia środków zaradczych w zakresie pracy Referatu – w terminie 7 dni po zakończeniu kwartału,
- z Referatu Monitorowania i Systemów Informatycznych (DRR) - opis najważniejszych problemów, które pojawiły się podczas wdrażania Programu, wraz z opisem podjętych lub planowanych do podjęcia środków zaradczych w zakresie pracy Komitetu Monitorującego – w terminie 7 dni po zakończeniu kwartału
- z Referatu Rozliczeń i Płatności Projektów Wspierających Rozwój Przedsiębiorczości i Innowacyjności (DWRPO) – informacja nt. stanu wdrażania instrumentów inżynierii finansowej w ramach programu operacyjnego – w terminie 13 dni po zakończeniu kwartału
- z Referatu Administracyjnego (DWRPO) – informacja dot. instrukcji wewnętrznych (oraz ostatnich ich aktualizacji) oraz kontraktacji projektów indywidualnych – w terminie 7 dni po zakończeniu kwartału.

Lp	Osoba wykonująca działanie	Działanie	Termin wykonania	Jednostki powiązane
1.	Wyznaczony przez kierownika pracownik Referatu Administracyjnego	Sporządza informację kwartalną z zakresu działalności referatu zgodnie z obowiązującym wzorem (Załącznik II.7.6) .	Niezwłocznie po zakończeniu okresu sprawozdawczego	

	(DWRPO) / Referatu oceny i wyboru wniosków (DWRPO)/ Referatu Monitorowania i Systemów Informatycznych (DRR)	(Dane przedstawiane w informacji kwartalnej odnoszą się do postępu rzecowego przedstawionego w KSI (SIMIK 07-13))		
2.	Wyznaczony przez kierownika pracownik Referatu Rozliczeń i Płatności Projektów wspierających Rozwój Przedsiębiorczości i Innowacyjności	Sporządza informację kwartalną z zakresu działalności referatu zgodnie z obowiązującym wzorem (załącznik II.7.6) (dane przedstawione w informacji kwartalnej odnoszą się do postępu rzeczowego przedstawionego w KSI (SIMIK) 07-13)	Niezwłocznie po otrzymaniu niezbędnych danych od beneficjentów inżynierii finansowej	
3.	Kierownik Referatu Administracyjnego/ Referatu oceny i wyboru wniosków/ Referatu Monitorowania i Systemów Informatycznych	Weryfikuje poprawność sporządzenia informacji: a) Jeśli TAK, akceptuje informację kwartalną b) Jeśli NIE, przejście do punktu 1 instrukcji	Niezwłocznie	pracownik Referatu Administracyj nego / Referatu oceny i wyboru wniosków/ Referatu Monitorowani a i Systemów Informatyczny ch
4.	Kierownik Referatu Rozliczeń i Płatności Projektów Wspierających Rozwój Przedsiębiorczości i Innowacyjności	Weryfikuje poprawność sporządzenia informacji: a) Jeśli TAK, akceptuje informację kwartalną b) Jeśli NIE, przejście do punktu 2 instrukcji	Niezwłocznie	pracownik Referatu Rozliczeń i Płatności Projektów Wspierających Rozwój Przedsiębiorcz ości i Innowacyjnoś ci
5.	Wyznaczony przez kierownika pracownik Referatu Administracyjnego / Referatu oceny i wyboru wniosków/ Referatu Monitorowania i Systemów Informatycznych	Przekazuje zaakceptowaną przez kierownika referatu informację kwartalną do Referatu Finansów RPOWP	Do 7 dnia kalendarzowego od upływu okresu sprawozdawczego	
6.	Wyznaczony przez kierownika pracownik Referatu Rozliczeń i Płatności Projektów Wspierających Rozwój Przedsiębiorczości i Innowacyjności	Przekazuje zaakceptowaną przez kierownika referatu informację kwartalną do Referatu Finansów i Poświadczenia Wydatków RPOWP (DWRPO)	Do 13 dnia kalendarzowego od upływu okresu sprawozdawczego	
7.	Wyznaczony przez	Sporządza informację kwartalną na	Niezwłocznie po	Referat Administracyjny

	kierownika pracownik Referatu Finansów i Poświadczenia Wydatków RPOWP	podstawie danych z KSI (SIMIK 07-13) oraz informacji przekazanych z Referatu Administracyjnego/ Referatu oceny i wyboru wniosków/ Referatu Monitorowania i Systemów Informatycznych/ Referatu Rozliczeń i Płatności Projektów Wspierających Rozwój Przedsiębiorczości i Innowacyjności	otrzymaniu informacji	/Referat oceny i wyboru wniosków/ Referat Monitorowania i Systemów Informatycznych / Referat Rozliczeń i Płatności Projektów Wspierających Rozwój Przedsiębiorczości i Innowacyjności
8.	Kierownik Referatu Finansów i Poświadczenia Wydatków RPOWP	Weryfikuje poprawność informacji kwartalnej z realizacji RPOWP: a) Jeśli TAK, akceptuje informację kwartalną oraz przekazuje egzemplarz informacji do Dyrektora / Zastępcy Dyrektora Departamentu Wdrażania RPO b) Jeśli NIE przejście do punktu 7 instrukcji	Niezwłocznie po otrzymaniu	
9.	Dyrektor / Zastępca Dyrektora Departamentu Wdrażania RPO	Weryfikuje poprawność sporządzenia informacji kwartalnej: a) Jeśli TAK, zatwierdza informację kwartalną b) Jeśli NIE, przejście do punktu 8 instrukcji	Niezwłocznie po otrzymaniu	Kierownik Referatu Finansów i Poświadczenia Wydatków RPOWP
10.	Wyznaczony przez kierownika pracownik Referatu Finansów i Poświadczenia Wydatków RPOWP	Przesyła zatwierdzoną informację kwartalną do IK NSRO w formie papierowej i elektronicznej	Niezwłocznie, nie później niż do 15 dni kalendarzowego po upływie kwartału, którego dotyczy informacja	IK NSRO
11	Wyznaczony przez kierownika pracownik Referatu Finansów i Poświadczenia Wydatków RPOWP	W przypadku przekazania przez IK NSRO uwag do informacji kwartalnej z realizacji RPOWP sporządza korektę informacji – przejście do punktu 7 instrukcji	Niezwłocznie po otrzymaniu uwag (termin przekazania korekty wyznacza IK NSRO)	IK NSRO
12	Wyznaczony przez kierownika pracownik Referatu Finansów i Poświadczenia Wydatków RPOWP	Po zaakceptowaniu informacji przez IK NSRO, IZ RPOWP przekazuje ją do wiadomości IPOC w formie papierowej i elektronicznej.	W terminie do 25 dni kalendarzowych po upływie kwartału, którego dotyczy informacja	IPOC
13.	Wyznaczony przez kierownika pracownik Referatu Finansów i Poświadczenia Wydatków RPOWP	Archiwizuje informację kwartalną	Niezwłocznie po przekazaniu	-

7.2 Instrukcja monitorowania indywidualnych projektów kluczowych (IPK) (od podpisania umowy wstępnej do chwili podpisania umowy o dofinansowanie)

Instytucja Zarządzająca RPOWP monitoruje na bieżąco stan przygotowania IPK, a także analizuje ryzyka związane z procesem przygotowania projektów, w tym w szczególności weryfikuje informacje przedstawione przez Beneficjenta. Ponadto IZ RPOWP przygotowuje comiesięczne raporty zbiorcze z monitorowania przygotowania IPK do realizacji, które przekazuje do 15 dnia każdego miesiąca do IK RPO do momentu podpisania umowy o dofinansowanie z beneficjentem projektu kluczowego, który podpisze umowę jako ostatni. W ramach systemu monitorowania IPK w okresie od podpisania umowy wstępnej (pre-umowy) do chwili podpisania umowy o dofinansowanie, Beneficjent jest zobowiązany do systematycznego, comiesięcznego przekazywania informacji dotyczących stanu przygotowania projektu do realizacji.

Beneficjenci składają do Referatu oceny i wyboru wniosków Departamentu Wdrażania RPO do 5 dnia każdego miesiąca następującego po miesiącu sprawozdawczym (miesiąc sprawozdawczy to odpowiednio miesiąc danego roku kalendarzowego), raport monitoringowy (miesięczny) dla Beneficjenta realizującego indywidualny projekt kluczowy w ramach RPOWP - (załącznik nr 4 do Załącznika II.6.2). Raport składany jest w wersji papierowej (1 egzemplarz) i elektronicznej.

Monitorowanie stanu przygotowania dokumentacji projektowej polegać będzie na porównywaniu przez Instytucję Zarządzającą RPOWP zadeklarowanych w pre-umowach harmonogramów przygotowania projektów indywidualnych z rzeczywistymi raportami przekazywanymi co miesiąc przez Beneficjentów.

Referat oceny i wyboru wniosków analizuje otrzymany od Beneficjenta raport. W przypadku, gdy opóźnienia w przygotowaniu projektu kluczowego są dłuższe niż 3 miesiące i skutkują opóźnieniem realizacji pre-umowy, Instytucja Zarządzająca RPOWP dokonuje oceny przyczyn i potencjalnych dalszych skutków opóźnienia, a następnie podejmuje decyzję o:

- warunkowym przedłużeniu wykonywania umowy,
- wykreśleniu projektu z IWIPK, a tym samym wstrzymania udzielania wsparcia w przygotowaniu projektu; Instytucja Zarządzająca RPOWP odstępuje od pre-umowy z Beneficjentem na skutek niedotrzymania przez Beneficjenta zobowiązania zawartego w pre-umowie.

Na podstawie prowadzonego monitoringu, do 10 dnia każdego miesiąca następującego po miesiącu sprawozdawczym Referat oceny i wyboru wniosków (DWRPO) przekazuje do Referatu Administracyjnego (DWRPO) raporty beneficjentów - poprawne pod względem formalnym oraz raport z monitorowania stanu przygotowania projektów indywidualnych do realizacji w ramach RPOWP (załącznik II.7.8) - w wersji elektronicznej. Referat oceny i wyboru wniosków przekazuje raporty z monitorowania stanu przygotowania projektów indywidualnych do realizacji do Referatu Administracyjnego (DWRPO), a ten referat do IK RPO do momentu podpisania umowy o dofinansowanie z beneficjentem projektu kluczowego, który podpisze umowę jako ostatni. Referat Administracyjny (DWRPO) na podstawie raportów otrzymanych z Referatu oceny i wyboru wniosków opracowuje zbiorczy raport z monitorowania stanu przygotowania projektów indywidualnych do realizacji w ramach RPOWP (załącznik II.7.8). Zbiorczy raport przekazywany jest przez Referat Administracyjny (DWRPO) do Instytucji Koordynującej RPO (której rolę pełni Departament Koordynacji Strategii i Polityk Rozwoju w MliR) do 15 dnia każdego miesiąca następującego

po miesiącu sprawozdawczym. Ponadto informacje od Beneficjentów są analizowane przez Referat oceny i wyboru wniosków i przedstawiane w formie informacji Zarządowi Województwa Podlaskiego nie rzadziej niż dwa razy w roku i najpóźniej do końca miesiąca następującego po każdym półroczu lub częściej w uzasadnionych przypadkach (procedura 4.3.4).

W przypadku odstąpienia od realizacji pre-umowy, projekt podlega wykreśleniu z IWIPK (procedura 4.3.3), o czym informowany jest Beneficjent oraz Instytucja Koordynująca RPO (w miesięcznym raporcie z monitorowania stanu przygotowania projektów indywidualnych do realizacji w ramach RPOWP).

Korespondencja z Beneficjentem odbywa się drogą pocztową. W celu przyspieszenia dostarczenia pisma Beneficjentowi, wskazane jest przesłanie go faksem.

Lp.	Osoba wykonująca działanie	Działanie	Termin wykonania	Jednostki powiązane
1	Pracownik Kancelarii Departamentu Wdrażania RPO	Przyjmuje od Beneficjentów raporty monitoringowe (miesięczne) dotyczące realizacji indywidualnego projektu kluczowego w ramach RPOWP (załącznik nr 4 do Załącznika II.6.2)	Na bieżąco	Beneficjenci projektów z IWIPK
2	Pracownik Kancelarii Departamentu Wdrażania RPO	Przekazuje zarejestrowany raport do Kierownika Referatu oceny i wyboru wniosków (DWRPO)	Niezwłocznie po wpłynięciu raportu i zadekretowaniu go przez Dyrektora/ Zastępcę Dyrektora Departamentu Wdrażania RPO do Referatu oceny i wyboru wniosków	Referat oceny i wyboru wniosków
3	Kierownik Referatu oceny i wyboru wniosków	Dekretuje raport do pracownika odpowiedzialnego za indywidualny projekt kluczowy	Niezwłocznie po wpłynięciu raportu	
4	Pracownik w Referacie oceny i wyboru wniosków	Pracownik analizuje dane zawarte w raporcie pod względem zgodności z pre-umową. Weryfikuje dane zawarte w raporcie pod względem poprawności formalnej. Jeśli raport nie jest poprawny formalnie, pracownik przygotowuje pismo do Beneficjenta z prośbą o korektę raportu w terminie nie dłuższym niż do 8 dnia miesiąca następującego po miesiącu sprawozdawczym.	Niezwłocznie po wpłynięciu raportu.	
5	Kierownik Referatu oceny i wyboru wniosków	Weryfikuje pismo. Jeśli TAK, parafuje ww. pismo. Pismo zostaje przekazane do zatwierdzenia Dyktorowi Departamentu Wdrażania RPO / Zastępcy Dyrektora Departamentu Wdrażania RPO Jeśli NIE, powrót do pkt 4	Niezwłocznie po otrzymaniu pisma od pracownika	
6	Dyrektor/Zastępca	Weryfikuje i zatwierdza pismo.	Niezwłocznie po	

	Dyrektora Departamentu Wdrażania RPO	Jeśli TAK, zatwierdza ww. pismo. Jeśli NIE, powrót do pkt 4	akceptacji pisma przez kierownika	
7	Pracownik w Referacie oceny i wyboru wniosków	Wysyła pismo do Beneficjenta faksem. Przekazuje pismo do Kancelarii Departamentu Wdrażania RPO w celu wysłania go pocztą tradycyjną.	Niezwłocznie po zatwierdzeniu pisma przez Dyrektora/ Zastępcę Dyrektora Departamentu Wdrażania RPO.	Kancelaria Departamentu Wdrażania RPO
8	Pracownik Kancelarii Departamentu Wdrażania RPO	Wysyła pismo do Beneficjenta	Niezwłocznie po otrzymaniu pisma z referatu oceny i wyboru wniosków	
9	Pracownik Kancelarii Departamentu Wdrażania RPO	Przyjmuje korektę raportu i rejestruje ją w systemie kancelaryjnym.	W dniu wpłynięcia korekty raportu.	Beneficjent
10	Pracownik Kancelarii Departamentu Wdrażania RPO	Przekazuje zarejestrowaną korektę raportu do kierownika Referatu oceny i wyboru wniosków	Niezwłocznie po wpłynięciu korekty raportu i zadekretowaniu go przez Dyrektora/ Z-cę Dyrektora Departamentu Wdrażania RPO do Referatu oceny i wyboru wniosków	
11	Kierownik Referatu oceny i wyboru wniosków	Dekretuje korektę raportu do pracownika odpowiedzialnego za indywidualny projekt kluczowy	Niezwłocznie po wpłynięciu korekty raportu	
12	Pracownik odpowiedzialny za indywidualny projekt kluczowy w Referacie oceny i wyboru wniosków	Po dostarczeniu korekty raportu przez Beneficjenta, dokonuje ponownej oceny pod względem formalnym .	Niezwłocznie po wpływie korekty raportu	
13	Pracownik w Referacie oceny i wyboru wniosków	Archiwizuje dokumentację	Na bieżąco	
14.	Pracownik w Referacie oceny i wyboru wniosków	Przygotowuje pismo do Referatu Administracyjnego (DWRPO) (wersję elektroniczną), poprawne formalnie skany lub wersje elektroniczne raportów monitoringowych (miesięcznych) (załącznik nr 4 do Załącznika II.6.2) oraz raport z monitorowania stanu przygotowania projektów indywidualnych do realizacji (załącznik II.7.8).	Niezwłocznie po otrzymaniu od beneficjentów poprawnych pod względem formalnym raportów	
15.	Kierownik Referatu oceny i wyboru wniosków	Weryfikuje pismo i raporty Jeśli TAK, akceptuje Jeśli NIE, powrót do pkt 14	Niezwłocznie po otrzymaniu pisma i raportów od pracownika	

16.	Kierownik Referatu oceny i wyboru wniosków	Przesyła pocztą elektroniczną pismo, skany lub wersje elektroniczne raportów Beneficjentów oraz raport z monitorowania stanu przygotowania projektów indywidualnych do realizacji do Referatu Administracyjnego (DWRPO)	Niezwłocznie po zaakceptowaniu pisma i raportów do 10 dnia miesiąca następującego po miesiącu sprawozdawczym	Referat Administracyjny (DWRPO)
17.	Kierownik Referatu Administracyjnego (DWRPO)	Przesyła pocztą elektroniczną pismo wraz z raportami do pracownika odpowiedzialnego za przygotowanie zbiorczej informacji o stanie realizacji projektów kluczowych w ramach RPOWP	Niezwłocznie po wpłynięciu pisma i raportów	
18.	Pracownik Referatu Administracyjnego (DWRPO)	<p>Analizuje otrzymane dane. Przygotowuje zbiorczy raport z monitorowania stanu przygotowania projektów indywidualnych do realizacji w ramach RPOWP (załącznik II.7.8).</p> <p>Raport co miesiąc przekazywany jest do Instytucji Koordynującej RPO (Departament Koordynacji Strategii i Polityk Rozwoju w MliR)</p> <p>Zbiorcze raporty przedstawiane są Zarządowi Województwa (c.d. – procedura 4.3.4)</p>	<p>5 dni roboczych od otrzymania</p> <p>Do 15 dnia każdego miesiąca następującego po miesiącu sprawozdawczym.</p> <p>Do końca miesiąca następującego po każdym półroczu</p>	Referaty oceny i wyboru wniosków
19.	Kierownik Referatu Administracyjnego (DWRPO)	<p>Weryfikuje zbiorczy raport z monitorowania stanu przygotowania projektów indywidualnych do realizacji w ramach RPOWP</p> <p>Jeśli TAK, akceptuje zbiorczy raport z monitorowania stanu przygotowania projektów indywidualnych do realizacji w ramach RPOWP</p> <p>Raport zostaje przekazany do zatwierdzenia Dyrektorowi / Zastępcy Dyrektora Departamentu Wdrażania RPO</p> <p>Jeśli NIE, powrót do pkt 18</p>	Niezwłocznie po otrzymaniu zbiorczego raportu od pracownika	
20.	Dyrektor /Zastępca Dyrektora Departamentu Wdrażania RPO	<p>Weryfikuje zbiorczy raport z monitorowania stanu przygotowania projektów indywidualnych do realizacji w ramach RPOWP</p> <p>Jeśli TAK, zatwierdza zbiorczy raport z monitorowania stanu przygotowania projektów indywidualnych do realizacji w ramach RPOWP</p> <p>Jeśli NIE, powrót do pkt 18</p>	Niezwłocznie po otrzymaniu zbiorczego raportu od kierownika	
21.	Pracownik Referatu Administracyjnego (DWRPO)	Wysyła raport do Instytucji Koordynującej RPO (Departament Koordynacji Strategii i Polityk Rozwoju w MliR) w wersji elektronicznej	Niezwłocznie po zatwierdzeniu zbiorczego raportu przez Dyrektora/Z-cę	

			Dyrektora Departamentu Wdrażania RPO i do 15 dnia każdego miesiąca następującego po miesiącu sprawozdawczym	
22.	Pracownicy w referatach oceny i wyboru wniosków oraz Referacie Administracyjnym (DWRPO)	Archiwizują dokumentację	Na bieżąco	

Proces monitorowania projektów dofinansowanych w ramach RPOWP trwa od momentu podpisania umowy o dofinansowanie (w przypadku indywidualnych projektów kluczowych z listy IWIPK proces monitorowania rozpoczyna wcześniej, bo już w chwili podpisania umowy wstępnej) do końca okresu trwałości. Ze względu na to, że proces ten dotyczy różnych etapów cyklu życia projektu, odbywa się w różnych komórkach organizacyjnych Departamentu Wdrażania RPO. W zależności od stopnia zaawansowania realizacji projektu, pojęcie procesu monitorowania można odnieść do dwóch odrębnych okresów. Pierwszy dotyczy realizacji projektu, a więc okresu od podpisania umowy o dofinansowanie do daty zakończenia realizacji projektu, tj. do daty zatwierdzenia wniosku o płatność końcową. W okresie tym projekty monitorowane są przez referaty rozliczeń i płatności poprzez weryfikację wniosków o płatność. Drugi jest bezpośrednio związany z okresem trwałości projektu, tj. okresem pięciu lat (trzech lat w przypadku mikro-, małego lub średniego przedsiębiorcy) licząc od daty zakończenia realizacji Projektu. W okresie tym za proces monitorowania odpowiada komórka ds. monitorowania w Departamencie Wdrażania Regionalnego Programu Operacyjnego.

7.3 Proces monitorowania trwałości projektów w ramach RPOWP

W perspektywie 2007-2013 okres trwałości projektów dla funduszy strukturalnych wynosi pięć lat (trzy lata w przypadku mikro-, małego lub średniego przedsiębiorcy) licząc od daty zakończenia realizacji Projektu, tj. od daty zatwierdzenia wniosku o płatność końcową. W okresie trwałości IZ RPOWP monitoruje szereg zagadnień związanych z dofinansowanymi projektami, do których w szczególności należą:

- zachowanie trwałości projektu,
- osiąganie i utrzymanie wskaźników,
- generowanie dochodu,
- zasada zakazująca podwójnego finansowania,
- zmiana statusu płatnika VAT,
- archiwizacja dokumentacji związanej z projektem,
- promocja projektu.

Beneficjent zgodnie z zapisami umowy zobowiązany jest poddać się kontroli trwałości projektu pod kątem przestrzegania art. 57 pkt 1 rozporządzenia Rady (WE) nr 1083/2006 z dnia 11 lipca 2006 r. ustanawiającego przepisy ogólne dotyczące Europejskiego Funduszu Rozwoju Regionalnego, Europejskiego Funduszu Społecznego oraz Funduszu Spójności i uchylającego rozporządzenie Rady (WE) 1260/1999.

Państwo członkowskie lub Instytucja Zarządzająca zapewniają, aby operacja obejmująca inwestycje w infrastrukturę lub inwestycje produkcyjne zachowała wkład funduszy, wyłącznie jeżeli w terminie pięciu lat od jej zakończenia (trzech lat w przypadku mikro-, małego lub średniego przedsiębiorcy) nie zostanie poddana zasadniczej modyfikacji wynikającej ze zmiany charakteru własności elementu infrastruktury albo z zaprzestania działalności produkcyjnej i mającej wpływ na charakter lub warunki realizacji operacji lub powodującej uzyskanie nieuzasadnionej korzyści przez przedsiębiorstwo lub podmiot publiczny.

Ze względu na charakter przedsięwzięć, badania trwałości nie przeprowadza się w stosunku do projektów realizowanych w ramach *Działania 1.2.2 Promocja gospodarcza regionu oraz Działania 3.1 Rozwój atrakcyjności turystycznej regionu (projekty promocyjne)*, w których nie przewidziano zakupu środków trwałych.

W ramach *Pomocy Technicznej* zachowanie trwałości inwestycji (w zakresie jego materialnych, tzw. „twardych” komponentów) potwierdzane jest poprzez złożenie stosowanego oświadczenia, którego wzór stanowi Załącznik Nr II.7.3e Oświadczenie składane jest corocznie, przez cały okres trwałości, do Referatu ds. Monitorowania Trwałości Projektów w terminie do 31 marca, licząc od roku następującego po roku złożenia wniosku o płatność końcową (za IV kwartał).

Beneficjent zobowiązany jest w przypadku projektów spełniających kryteria art. 55 rozporządzenia Rady WE nr 1083/2006:

- a) składania w okresach rocznych – przez 5 lat od zakończenia projektu jednak nie krócej niż do czasu przedłożenia Komisji Europejskiej dokumentów zamknięcia programu - niezbędnych danych, które uwzględniane są przy obliczaniu luki w finansowaniu, w tym w szczególności do wskazania źródeł przychodów generowanych przez Projekt i ich wysokości, jak również stosowanych taryf – dla których dochód został oszacowany przez Beneficjenta na etapie wniosku o dofinansowanie (art. 55 ust 2 rozporządzenia);
- b) ponownej kalkulacji luki w finansowaniu w przypadku wystąpienia innych lub nowych źródeł przychodów, które nie zostały uwzględnione w analizie sporządzonej na etapie wniosku o dofinansowanie i/lub istotnych zmian w stosowanej dotychczas polityce taryfowej; jeśli wskaźnik luki ex-ante jest wyższy od nowego wskaźnika, konieczny będzie zwrot dofinansowania w wysokości odpowiadającej różnicy pomiędzy wysokością dotacji obliczoną ex-ante a nowym poziomem dotacji;
- c) składania w okresie pięciu lat od zakończenia projektu (nie później niż przed przedłożeniem do Komisji Europejskiej dokumentów zamknięcia programu) informacji na temat przychodów generowanych przez Projekt w podziale na poszczególne źródła ich pochodzenia wraz ze wskazaniem kosztów operacyjnych związanych z funkcjonowaniem Projektu – dla których nie można było oszacować dochodów z wyprzedzeniem (art. 55 ust 3 rozporządzenia);
- d) zwrotu wszystkich dochodów związanych z funkcjonowaniem projektu w okresie pięciu lat od zakończenia projektu (nie później niż przed przedłożeniem Komisji Europejskiej dokumentów zamknięcia programu) w przypadku projektów, dla których nie można było oszacować dochodów z wyprzedzeniem (art. 55 ust. 3 rozporządzenia);

Beneficjent zobowiązany jest do monitorowania kwalifikowalności podatku VAT w całym okresie, w którym istnieje możliwość jego odzyskania, zgodnie z przepisami ustawy z dnia 11 marca 2004 r. o podatku od towarów i usług.

W przypadku wystąpienia przesłanek umożliwiających odzyskanie przez Beneficjenta podatku VAT, Beneficjent zobowiązany jest do jego zwrotu wraz z odsetkami naliczonymi jak dla zaległości podatkowych.

W przypadku jeżeli zaistnieje możliwość częściowego odzyskania poniesionego podatku VAT przez Beneficjenta (rozliczenie podatku VAT strukturą), decyzja o sposobie jego rozliczenia zostanie podjęta indywidualnie dla każdego przypadku przez Dyrektora/Z-cę Dyrektora Departamentu Wdrażania RPO.

7.3.1 Formy monitorowania trwałości projektów w ramach Osi I-VI RPOWP

W ramach RPOWP proces monitorowania projektów w okresie trwałości odbywa się w oparciu o:

- ankietowanie beneficjentów,
- wizyty monitorujące.
- w przypadku projektów generujących dochód w rozumieniu art. 55 rozporządzenia Rady WE nr 1083/2006- składane w okresach rocznych – przez 5 lat od zakończenia projektu jednak nie krócej niż do czasu przedłożenia Komisji Europejskiej dokumentów zamknięcia programu, oświadczenia o generowaniu dochodu lub jego braku, z wyłączeniem projektów objętych pomocą publiczną;
- składane w okresach rocznych przez okres trwałości projektu oraz w całym okresie, w którym istnieje możliwość odzyskania podatku VAT, zgodnie z przepisami ustawy z dnia 11 marca 2004 r. o podatku od towarów i usług, oświadczenia o kwalifikowalności podatku VAT, z wyłączeniem Beneficjentów, dla których VAT nie stanowi kosztu kwalifikowalnego.

Sprawozdania roczne/Ankiety dotyczące zabezpieczenia trwałości projektu zrealizowanego w ramach RPOWP na lata 2007–2013 (dalej: Ankieta trwałości lub Ankieta) składane są przez Beneficjentów w okresie trwałości projektu, co wynika z zapisów § 8 umowy o dofinansowanie. Dodatkowe wymagania to:

- w przypadku projektów zrealizowanych w ramach Działania 6.2, wymagany jest załącznik do Sprawozdania/Ankiety dotyczący kontraktów z Narodowym Funduszem Zdrowia,
- w przypadku projektów generujących dochód, wymagane jest dodatkowo oświadczenie o generowanym dochodzie,
- w przypadku projektów, w których podatek VAT stanowił koszt kwalifikowalny (lub częściowo kwalifikowalny), stosowne oświadczenie o kwalifikowalności VAT.

Sprawozdanie roczne/Ankieta składane jest przez Beneficjenta po zakończeniu realizacji projektu w terminie do 20 stycznia (decydującą jest data wypełnienia Ankiety w wersji on-line) roku następującego po roku sprawozdawczym; w przypadku, gdy realizacja projektu zakończyła się w drugim półroczu danego roku, pierwszym rokiem sprawozdawczym jest rok kolejny.

Sprawozdanie roczne/Ankieta trwałości wypełniane jest przez Beneficjenta w wersji on-line, po zalogowaniu się na stronę <http://ankiety.rpowp.wrotapodlasia.pl>, a następnie

przekazywane do IZ RPOWP w formie automatycznie generowanego wydruku w wersji papierowej, a w przypadku Beneficjentów dysponujących kwalifikowalnym podpisem elektronicznym, w formie pliku PDF przesyłanego pocztą elektroniczną na wskazany adres.

Podpisana i zaparafowana na każdej ze stron wersja papierowa/elektroniczna opatrzona kwalifikowalnym podpisem elektronicznym Ankiety trwałości (wraz ze wszystkimi wymaganymi dla danego projektu załącznikami) powinna zostać przekazana do IZ RPOWP w nieprzekraczalnym terminie do 1 lutego roku następującego po roku, którego dotyczy dane Sprawozdanie roczne/Ankieta trwałości.

W uzasadnionych problemami technicznymi przypadkach, po uzyskaniu wcześniejszej zgody Instytucji Zarządzającej RPOWP, możliwe jest złożenie Ankiety trwałości w formie tradycyjnej, tj. w wersji MS Word.

Analiza nadesłanych ankiet dokonywana jest przez Referat ds. Monitorowania Trwałości Projektów, natomiast typowanie projektów do kontroli w formie wizyty monitorującej przeprowadzane jest przez Referat Monitorowania i Systemów Informatycznych w Departamencie Rozwoju Regionalnego. Analiza dokonywana jest w oparciu o dane z KSI (SIMIK 07-13) oraz wnioski o płatność końcową zatwierdzone przez IZ RPOWP, a w razie konieczności także o wyniki wcześniejszych kontroli projektów. Potwierdzeniem weryfikacji Ankiety jest podpis osoby sprawdzającej ankietę wraz z podaniem daty oraz wyszczególnienie wszystkich uwag w zakresie wykrytych błędów. W przypadku Ankiety nie zawierającej błędów należy zamieścić adnotację informującą o braku uwag. Szczegółowa procedura weryfikacji ankiet została opisana w rozdziale 7.3.3.

W przypadku wystąpienia błędów/niejasności w przedłożonej Ankiecie, Referat ds. Monitorowania Trwałości Projektów wzywa Beneficjenta do złożenia stosownych korekt/uzupełnień lub dodatkowych wyjaśnień (pocztą, drogą elektroniczną lub telefonicznie – w zależności od wagi i zakresu błędów/niejasności).

W przypadku, gdy Beneficjent nie przedstawi Sprawozdania rocznego/Ankiety trwałości, komórka ds. monitorowania wysyła zawiadomienie o konieczności jej złożenia.

Drugą formą monitorowania trwałości projektów są wizyty monitorujące przeprowadzane w oparciu o próbę projektów wyznaczoną według przyjętej metodologii doboru projektów do kontroli trwałości. Kontrola trwałości projektu w formie wizyty monitorującej może być przeprowadzona w siedzibie Beneficjenta i/lub w każdym miejscu bezpośrednio związanym z realizacją projektu.

Celem kontroli trwałości projektów jest potwierdzenie, czy:

- w projekcie nie nastąpiły zasadnicze modyfikacje:
 - wynikające ze zmiany charakteru własności elementu infrastruktury,
 - zaprzestania działalności produkcyjnej i mającej wpływ na charakter lub warunki realizacji operacji,
 - powodujące uzyskanie nieuzasadnionej korzyści przez przedsiębiorstwo lub podmiot publiczny,
- cel projektu został zachowany i jest utrzymywany w zgodzie z prawem krajowym i wspólnotowym (m.in. czy elementy infrastruktury/sprzętu są utrzymywane w dobrym stanie bądź czy aktywa nabyte w ramach projektu zostały w okresie trwałości zastąpione nowszymi, jeśli ze względu na postęp technologiczny stały się przestarzałe);
- Beneficjent wypełnia obowiązki wynikające z umowy w zakresie promocji projektu;

– system archiwizacji akt istnieje i jest odpowiedni.

Szczegółowe procedury dotyczące czynności kontrolnych oraz wzory dokumentów z nimi związane zostały określone w Załączniku Nr II.11.3 *Wytyczne dotyczące kontroli trwałości projektów prowadzonych w siedzibie Beneficjenta/na miejscu realizacji projektu w ramach Regionalnego Programu Operacyjnego Województwa Podlaskiego na lata 2007-2013*.

7.3.2 Metodologia doboru projektów do kontroli trwałości.

Pierwszym etapem kontroli zachowania trwałości projektów, poprzedzającym czynności kontrolne, jest określenie poziomu ryzyka dla każdego z projektów, dla których została złożona Ankieta trwałości.

Analiza ryzyka i typowanie projektów do kontroli przeprowadzane jest do końca kwietnia roku następującego po roku, za który beneficjenci przekazali ankiety. Typowanie projektów do kontroli jest przeprowadzane przy wykorzystaniu metody reprezentacyjnej (z zastosowaniem schematu losowania warstwowego) na podstawie zidentyfikowanych poniżej czynników ryzyka:

Lp.	Projekt	Czynniki ryzyka					Wynik
		Rodzaj beneficjenta	Upływ okresu trwałości	Wartość dofinansowania	VAT	Wskaźniki	
		Waga czynnika ryzyka					
		0,3	0,1	0,2	0,2	0,2	
1.							
2.							

Każdy z czynników ryzyka jest oceniany w skali 1 – 4 (przy czym 1 oznacza ryzyko najniższe, natomiast 4 – najwyższe) według następującego schematu:

I		
Czynnik ryzyka/Rodzaj kryterium	Rodzaj beneficjenta	Wielkość czynnika
1	Beneficjent z sektora JST lub PJB	1
2	Beneficjent z wyjątkiem pkt. 1,3 i 4	2
3	Beneficjent realizujący projekt w formie partnerstwa	3
4	Beneficjent z sektora przedsiębiorstw	4
II		
Czynnik ryzyka/Rodzaj kryterium	projektów upływ okresu trwałości	Wielkość czynnika

1	Na koniec okresu sprawozdawczego upłynęła mniej niż połowa planowanego okresu trwałości	1
2	Na koniec okresu sprawozdawczego upłynęła więcej niż połowa planowanego okresu trwałości	3
III		
Czynnik ryzyka/Rodzaj kryterium	Wartość dofinansowania	Wielkość czynnika
1	Do 1 mln PLN	1
2	Powyżej 1 mln do 10 mln PLN	2
3	powyżej 10 mln PLN	3
dodatkowo		
4	Poziom dofinansowania ustalony na podstawie wskaźnika luki finansowej.	1 – wartość czynnika dodawana dodatkowo do wartości z pkt. 1 – 3
IV		
Czynnik ryzyka/Rodzaj kryterium	VAT w projekcie	Wielkość czynnika
1	VAT nie jest kwalifikowalny w projekcie	1
2	VAT jest częściowo kwalifikowalny w projekcie	2
3	VAT jest kwalifikowalny w projekcie	4
V		
Czynnik ryzyka/Rodzaj kryterium	Wskaźniki	Wielkość czynnika
1	Beneficjent osiągnął i utrzymał wskaźniki produktu i rezultatu	1
2	Beneficjent nie osiągnął lub nie utrzymał wskaźników rezultatu w wymaganym terminie (czynnik ryzyka równy 4 uwzględniany jest po minimum 1 roku od zakończenia realizacji projektu)	4

Jeżeli IZ RPOWP zidentyfikuje na etapie wdrażania Programu inne obszary problemowe, określone powyżej czynniki ryzyka mogą zostać poddane modyfikacjom w kolejnych okresach sprawozdawczych.

W przypadku, gdy Beneficjent nie przedstawi Sprawozdania rocznego/Ankiety trwałości (w formie elektronicznej lub papierowej), pomimo wysłania zawiadomienia o takim obowiązku, projekt zostaje automatycznie włączany do próby, przy czym zgłoszenie go do

przeprowadzenia wizyty monitorującej powinno nastąpić niezwłocznie po upływie terminu określonego w pisemnym zawiadomieniu o konieczności złożenia ankiety.

W przypadku, gdy podczas weryfikacji Sprawozdania rocznego/Ankiety trwałości występują poważne wątpliwości w zakresie informacji mogących mieć wpływ na trwałość projektu i pomimo wezwania Beneficjenta do złożenia wyjaśnień/uzupełnień nie uda się ich wyjaśnić, projekt zostaje automatycznie włączony do próby, przy czym zgłoszenie go do przeprowadzenia wizyty monitorującej powinno nastąpić niezwłocznie po upływie terminu określonego na weryfikację ankiet.

Kontrole trwałości projektów wytypowanych na podstawie powyższej analizy ryzyka mogą być przeprowadzane do końca roku, w którym dokonano typowania.

Przed dokonaniem doboru próby z populacji generalnej jest ona dzielona na 2 zbiory:

- Zbiór A: projekty nie poddane kontroli trwałości, z której dobór próby dokonywany jest w oparciu o poniższą metodologię;
- Zbiór B: projekty poddane kontroli trwałości, z których dobór próby w wysokości 2% dokonywany jest w oparciu o poniższą metodologię (z wyłączeniem projektów skontrolowanych na miejscu w poprzednim okresie). Jeżeli w ramach projektów, w których przeprowadzono już wizyty monitorujące zidentyfikowano potencjalnie ryzykowne obszary, projekty takie zostają włączone do próby, nie podwyższając jednak jej wielkości procentowej (w oparciu o poniższą metodologię dobierana jest wtedy odpowiednio mniejsza liczba projektów, tak aby łącznie próba wynosiła 2%).

Utworzona w wyniku powyższej analizy ryzyka lista projektów (składająca się z projektów ze Zbioru A) jest następnie dzielona, ze względu na liczebność i specyfikę na 2 grupy:

- Grupa 1: projekty zrealizowane w ramach *I Osi Priorytetowej Wzrost innowacyjności i wspieranie przedsiębiorczości w regionie*;
- Grupa 2: projekty zrealizowane w ramach pozostałych Osi Priorytetowych.

Dobór próby z powyższych Grup dokonywany jest z wykorzystaniem 3 warstw wydzielonych według poziomu ryzyka. Do kontroli typowane jest:

- I warstwa: najwyższy poziom ryzyka – 10% projektów (liczebność określana przez pierwszy/trzeci kwartył – w zależności od sortowania: malejąco – Q_1 , rosnąco – Q_3),
- II warstwa: średni poziom ryzyka – 5% projektów (liczebność określana przez trzeci/pierwszy kwartył – projekty ze zbioru pomiędzy pierwszym i trzecim kwartyłem łącznie),
- III warstwa: niski poziom ryzyka – 3% projektów (liczebność określana przez trzeci/pierwszy kwartył – projekty o ryzyku niższym niż jego wartość).

Do kontroli typowane są projekty, które uzyskały najwyższe wyniki w danych warstwach oraz projekty wybrane losowo (z wykorzystaniem funkcji LOS aplikacji MS Excel) według proporcji: 50% próby wg wyniku analizy ryzyka oraz 50% dobór losowy. Przy określaniu liczebności próby wartości z poszczególnych grup lub warstw zaokrąglane są w górę do pełnych jednostek.

W przypadku, gdy dwa projekty lub więcej otrzymają równy wynik, o kolejności na liście decyduje całkowita wartość projektu. Dobór elementu próby z danej warstwy metodą

losową jest dokonywany poprzez przyporządkowanie projektom liczb losowych, według których dokonuje się następnie sortowania rosnąco (od wartości najmniejszych do największych).

Projekty, w ramach których przeprowadzono kontrolę trwałości zostają wyłączone z typowania w kolejnym okresie.

Dobór próby projektów do przeprowadzenia wizyt monitorujących zachowanie trwałości dokumentowany jest listą projektów składających się na daną populację ze wskazaniem wyników w poszczególnych obszarach ryzyka oraz wynikiem końcowym dla każdego z projektów. Projekty włączone do próby wykazywane są na odrębnej liście, która przekazywana jest do komórki ds. kontroli projektów w Departamencie Wdrażania RPO.

Planowanie kontroli trwałości powinno być dokonywane w sposób, który zapobiegnie upływowi okresu trwałości dla projektu, który został wytypowany do kontroli – kontrole projektów, dla których okres trwałości upływa w pierwszej kolejności powinny być traktowane priorytetowo.

Przykład:

Obowiązkiem złożenia Ankiety trwałości objętych jest w danym roku 100 zakończonych projektów, z czego 75 zrealizowanych zostało w ramach I Osi Priorytetowej.

Z powyższej populacji 5 projektów zostało poddanych w poprzednich okresach kontroli trwałości na miejscu, w tym 1 projekt w okresie bezpośrednio poprzedzającym okres bieżący.

1. Zbiór A liczy zatem 95 elementów (projekty nie poddane dotychczas kontroli), a Zbiór B ma liczebność 5 elementów (projekty skontrolowane na miejscu), przy czym 1 z projektów nie będzie brał udziału w typowaniu do kontroli w bieżącym okresie (został skontrolowany w okresie poprzednim).
2. Ze zbioru B kontroli zostanie **poddany 1 projekt**: $4 \times 2\% = 1$ (zaokrąglanie w górę do pełnych jednostek).
3. Liczebność Grupy 1 ze Zbioru A wynosi 73 (założono, że 2 projekty były już kontrolowane), natomiast liczebność Grupy 2 ze Zbioru A: 22 projekty (założono, że 3 projekty były już kontrolowane, w tym 1 w poprzednim okresie).
4. Po dokonaniu analizy ryzyka wszystkich projektów ze Zbioru A otrzymano następujące wyniki:
 - a) Grupa 1:
 - 21 projektów: wynik 3,1,
 - 17 projektów: wynik 3,0,
 - 7 projektów: wynik 2,9,
 - 10 projektów: wynik 2,7,
 - 4 projekty: wynik 2,5,
 - 6 projektów: wynik 2,1,
 - 8 projektów: wynik 1,9.
 - wartość kwartyła pierwszego (Q_1) wynosi 3,1 – zbiór 21 elementowy
 - wartość kwartyła trzeciego (Q_3) wynosi 2,7 – zbiór 34 elementowy
 - poniżej kwartyła trzeciego znajduje się 18 elementów.

Liczebność próby będzie zatem następująca:

$$21 \times 10\% + 34 \times 5\% + 18 \times 3\% = 3 + 2 + 1 = \mathbf{6 \text{ projektów}}$$

b) Grupa 2:

- 4 projekty: wynik 3,1,
- 6 projektów: wynik 3,0,
- 1 projekt: wynik 2,9,
- 5 projektów: wynik 2,7,
- 3 projekty: wynik 2,5,
- 1 projekt: wynik 2,1,
- 2 projekty: wynik 1,9.
- wartość kwartyła pierwszego (Q_1) wynosi 3,0 – zbiór 10 elementowy
- wartość kwartyła trzeciego (Q_3) wynosi 2,5 – zbiór 9 elementowy
- poniżej kwartyła trzeciego znajdują się 3 elementy.

Liczebność próby będzie zatem następująca:
 $10 \times 10\% + 9 \times 5\% + 3 \times 3\% = 1 + 1 + 1 = 3 \text{ projekty}$

5. Ogółem w ramach kontroli trwałości w bieżącym okresie wizyty monitorujące dotyczyć będą zatem **10 projektów** (1+6+3).

7.3.3 Weryfikacja Sprawozdania rocznego/Ankiety dotyczącej zabezpieczenia trwałości projektu zrealizowanego w ramach RPOWP na lata 2007–2013.

Analiza nadesłanych ankiet dokonywana jest przez Referat ds. Monitorowania Trwałości Projektów, natomiast typowanie projektów do kontroli w formie wizyty monitorującej przeprowadzane jest przez Referat Monitorowania i Systemów Informatycznych w Departamencie Rozwoju Regionalnego.

Lp.	Osoba wykonująca działanie	Działanie	Termin wykonania	Jednostki powiązane
1.	Pracownik Kancelarii Departamentu Wdrażania RPO	Przyjmuje Ankietę trwałości projektu i rejestruje ją w systemie kancelaryjnym.	Na bieżąco	Referat Monitorowania i Systemów Informatycznych w Departamencie Rozwoju Regionalnego
	Pracownik Referatu Monitorowania i Systemów Informatycznych (DRR) posiadający uprawnienia do weryfikacji podpisu elektronicznego.	Drukuje ankietę, weryfikuje podpis elektroniczny, przekazuje do Kancelarii w celu zarejestrowania.		
2.	Pracownik Kancelarii Departamentu Wdrażania RPO	Przekazuje zarejestrowaną Ankietę do dekretacji.	Niezwłocznie po zarejestrowaniu.	
3.	Kierownik Referatu ds. Monitorowania Trwałości Projektów	Przekazuje Ankietę do pracownika odpowiedzialnego za prowadzenie rejestru złożonych Ankiet celem rejestracji.	Niezwłocznie po jej wpłynięciu.	
4.	Wskazany przez Kierownika pracownik Referatu ds. Monitorowania Trwałości Projektów	Dokonyuje weryfikacji Ankiety trwałości. Uwagi wpisuje w formie notatki na ostatniej stronie Ankiety, weryfikację potwierdza datą i podpisem na Ankiecie. W przypadku braku uwag, pracownik	Do 30 dni roboczych od daty zakończenia wyznaczonego terminu składania Ankiet.	

		dokonujący sprawdzenia Ankiety potwierdza weryfikację stosowną adnotacją oraz umieszcza na Ankiecie datę i podpis. Pracownik, w zakresie w jakim pozwalają informacje przekazane w Ankiecie trwałości, na podstawie dokumentów posiadanych przez IZ RPOWP, przyznaje punktację w zakresie czynników ryzyka określonych w metodologii doboru próby projektów do kontroli trwałości. Ostatecznie informacje te są uzupełniane po uzyskaniu wyjaśnień ze strony Beneficjentów.		
5.	Pracownik Referatu ds. Monitorowania Trwałości Projektów	Pracownik, na którego została zadekretowana Ankieta trwałości, przygotowuje pismo z uwagami do Beneficjenta wzywające do uzupełnienia/ poprawy określonych braków/błędów w Ankiecie (jeśli dotyczy). Jeżeli stwierdzone błędy/braki nie mają istotnego charakteru, wyjaśnienia mogą zostać dokonane drogą elektroniczną lub telefonicznie (z wyjaśnień złożonych telefonicznie sporządzana jest notatka na ostatniej stronie Ankiety).	Tak szybko jak to możliwe, po dokonaniu weryfikacji Ankiety.	
6.	Kierownik Referatu ds. Monitorowania Trwałości Projektów	Weryfikuje pismo: Jeśli TAK – parafuje i przekazuje Dyrektorowi Departamentu Wdrażania RPO/Zastępcy Dyrektora Departamentu Wdrażania RPO, Jeśli NIE – powrót do pkt. 5	Bez zbędnej zwłoki.	
8.	Dyrektor Departamentu Wdrażania RPO/Zastępca Dyrektora Departamentu Wdrażania RPO	Weryfikuje pismo: Jeśli TAK – zatwierdza, Jeśli NIE – powrót do pkt 5	Bez zbędnej zwłoki.	
9.	Wskazany przez Kierownika pracownik Referatu ds. Monitorowania Trwałości Projektów	Wysyła pismo do Beneficjenta za pośrednictwem Kancelarii DZ RPO..	Bez zbędnej zwłoki.	
12.	Pracownik Kancelarii Departamentu Wdrażania RPO	Przyjmuje poprawioną Ankietę i rejestruje ją w systemie kancelaryjnym.	Na bieżąco, w miarę napływu Ankiet.	Referat Monitorowania i Systemów Informatycznych w Departamencie Rozwoju Regionalnego
	Pracownik Referatu Monitorowania i Systemów Informatycznych (DRR) posiadający uprawnienia do weryfikacji podpisu elektronicznego.	Drukuje poprawioną Ankietę, weryfikuje podpis elektroniczny, przekazuje do Kancelarii w celu zarejestrowania.		
13.	Pracownik Kancelarii	Przekazuje Ankietę do dekretacji.	Na bieżąco.	

	Departamentu Wdrażania RPO			
14.	Wskazany przez Kierownika pracownik Referatu ds. Monitorowania Trwałości Projektów	<p>Weryfikuje wyjaśnienia przesłane przez Beneficjenta.</p> <p>W przypadku wyczerpujących wyjaśnień uzupełnia punktację w zakresie czynników ryzyka określonych w metodologii doboru próby projektów do kontroli trwałości.</p> <p>W przypadku dalszych wątpliwości/uwag lub braku wyjaśnień ze strony Beneficjenta należy przejść do pkt. 5.</p> <p>Jeżeli powtórna próba uzupełnienia informacji przedstawionych w Ankiecie nie pozwoli na wyjaśnienie wątpliwości (niepełne wyjaśnienia lub ich brak) przyznawana jest maksymalna punktacja w zakresie czynników ryzyka określonych w metodologii doboru próby projektów do kontroli trwałości, co do których pozostają wątpliwości.</p> <p>Dodatkowo, jeżeli niewyjaśnione wątpliwości/uwagi dotyczą spraw mogących mieć wpływ na trwałość projektu lub na uzyskanie przez podmiot nadmiernych korzyści (np. przeniesienie prawa własności, zmiana statusu płatnika VAT czy zmiana wartości wskaźników produktu) projekt zostaje automatycznie włączony do próby.</p>	<p>Do 20 dni roboczych.</p> <p>Zgłoszenie projektu do przeprowadzenia wizyty monitorującej powinno nastąpić niezwłocznie po upływie terminu określonego na weryfikację Ankiet.</p>	
15.	Wskazany przez Kierownika pracownik Referatu ds. Monitorowania Trwałości Projektów	Dokонуje aktualizacji rejestru, celem przekazania listy do typowania projektów do kontroli	Bez zbędnej zwłoki.	
16.	Kierownika Referatu ds. Monitorowania Trwałości Projektów	Dokонуje akceptacji rejestru	Bez zbędnej zwłoki.	
17.	Dyrektor Departamentu Wdrażania RPO/ Zastępca Dyrektora Departamentu Wdrażania RPO	Dokонуje akceptacji	Bez zbędnej zwłoki.	
18.	Kierownika Referatu ds. Monitorowania Trwałości Projektów	Przekazuje podpisaną listę do Referatu Monitorowania i Systemów Informatycznych w Departamencie Rozwoju Regionalnego	Bez zbędnej zwłoki.	Referat Monitorowania i Systemów Informatycznych w Departamencie Rozwoju Regionalnego
19.	Kierownik Referatu Monitorowania i Systemów Informatycznych (DRR)/wskazany	Dokонуje typowania projektów do kontroli przy wykorzystaniu metody reprezentacyjnej (z zastosowaniem schematu losowania warstwowego) na podstawie zidentyfikowanych	Niezwłocznie po przydzieleniu punktacji w zakresie wszystkich	

	pracownik Referatu Monitorowania i Systemów Informatycznych (DRR)	czynników ryzyka szczegółowo wyznaczonych w oparciu o ankiety trwałości oraz uzyskane wyjaśnienia ze strony Beneficjentów. Listę wytypowanych projektów, po zaparafowaniu przez Kierownika, przekazuje Dyrektorowi Departamentu Rozwoju Regionalnego/Zastępcy Dyrektora Departamentu Rozwoju Regionalnego	czynników ryzyka określonych w przyjętej metodologii dla całej populacji.	
20.	Dyrektor Departamentu Rozwoju Regionalnego (DRR)/ Zastępca Dyrektora Departamentu Rozwoju Regionalnego (DRR)	Zatwierdza listę wytypowanych projektów do kontroli trwałości.	Bez zbędnej zwłoki.	
21.	Kierownik Referatu Monitorowania i Systemów Informatycznych (DRR)/wskazany pracownik Referatu Monitorowania i Systemów Informatycznych (DRR)	Przekazują zatwierdzoną listę wytypowanych projektów do kontroli trwałości do Referatu Kontroli (DWRPO). Do wiadomości przekazuje listę wytypowanych projektów do Referatu ds. Monitorowania Trwałości Projektów	Niezwłocznie po zatwierdzeniu listy przez Dyrektora.	Referat Kontroli Referat ds. Monitorowania Trwałości Projektów do wiadomości

W przypadku, gdy w wyniku weryfikacji ostatniej (w ramach danego projektu) Ankiety trwałości potwierdzone zostanie zachowanie trwałości w wymaganym okresie, w tym cele projektu zostaną zrealizowane i utrzymane, IZ RPOWP - Referat ds. Monitorowania Trwałości Projektów wystosuje do Beneficjenta pismo informujące o zakończeniu okresu trwałości i możliwości odbioru zabezpieczenia prawidłowej realizacji projektu (zgodnie z procedurą opisaną w Rozdziale 6.12).

W przypadku projektów dla których okres trwałości kończy się w okresie późniejszym niż okres objęty ankietą, IZ RPOWP wystosuje do Beneficjenta pismo informujące o zakończeniu okresu trwałości oraz wskaże dalsze postępowanie.

W przypadku wystąpienia okoliczności mających wpływ na długość okresu trwałości danej inwestycji stosuje się zapisy Rozdziału 10.3.

7.3.4 Postępowanie dotyczące Beneficjentów, którzy nie złożyli Ankiet trwałości w wyznaczonym terminie.

Lp.	Osoba wykonująca działanie	Działanie	Termin wykonania	Jednostki powiązane
1.	Wskazany pracownik Referatu ds. Monitorowania Trwałości Projektów	Po upływie wyznaczonego terminu na złożenie Ankiet trwałości wskazany pracownik Referatu Monitorowania ds. Monitorowania Trwałości Projektów weryfikuje w systemie ankietowania listę złożonych ankiet, w celu wyznaczenia listy projektów, dla	Niezwłocznie po upływie wyznaczonego terminu na złożenie Ankiet trwałości.	

		których Beneficjenci nie złożyli Ankiety w danym okresie sprawozdawczym.		
2.	Wskazany pracownik Referatu ds. Monitorowania Trwałości Projektów	Przygotowuje pismo/zawiadomienie informujące o konieczności złożenia Ankiety.	Niezwłocznie po upływie wyznaczonego terminu na złożenie Ankiet trwałości.	
3.	Kierownik Referatu ds. Monitorowania Trwałości Projektów	Weryfikuje pismo: Jeśli TAK – parafuje i przekazuje Dyrektorowi Departamentu Wdrażania RPO/Zastępcy Dyrektora Departamentu Wdrażania RPO, Jeśli NIE – powrót do pkt. 2	Bez zbędnej zwłoki.	
4.	Dyrektor Departamentu Wdrażania RPO/Zastępca Dyrektora Departamentu Wdrażania RPO	Weryfikuje pismo: Jeśli TAK – zatwierdza, Jeśli NIE – powrót do pkt. 2	Bez zbędnej zwłoki.	
5.	Wskazany przez Kierownika pracownik Referatu ds. Monitorowania Trwałości Projektów	Wysyła do Beneficjentów, którzy nie spełnili obowiązku sprawozdawczego pismo/zawiadomienie informujące o konieczności złożenia Ankiety (lista projektów wyznaczona w pkt. 1) W przypadku, gdy Beneficjent nie przedstawi Sprawozdania rocznego/Ankiety dotyczącej zabezpieczenia trwałości projektu realizowanego w ramach RPOWP na lata 2007-2013 (w formie elektronicznej lub papierowej), pomimo wysłania zawiadomienia o takim obowiązku, projekt zostaje automatycznie włączony do próby.	Bez zbędnej zwłoki. Zgłoszenie projektu do przeprowadzenia wizyty monitorującej powinno nastąpić niezwłocznie po upływie terminu określonego w pisemnym zawiadomieniu o konieczności złożenia ankiety.	

8. Procesy zarządzania finansowego

Pod pojęciem zarządzania finansowego należy rozumieć wszystkie zadania związane z wnioskowaniem o środki finansowe, dokonywaniem płatności oraz przekazywaniem informacji na potrzeby procesu certyfikacji wydatków.

Celem procesu zarządzania finansowego jest umożliwienie zgodnego z prawem krajowym i wspólnotowym oraz gwarantującego realizację celów określonych w Programie wydatkowania całości środków przeznaczonych na finansowanie Programu.

Środki pochodzące z Funduszy Strukturalnych gromadzone są na wyodrębnionych rachunkach bankowych, prowadzonych w euro i zarządzanych przez Ministra Finansów.

Środki na realizację RPOWP przekazywane w formie płatności realizowanych przez Bank Gospodarstwa Krajowego oraz dotacji celowej budżetu państwa przekazywanej na wyodrębniony rachunek bankowy Instytucji Zarządzającej, na podstawie kontraktu wojewódzkiego.

Instytucja Zarządzająca RPOWP udziela dotacji Beneficjentom regionalnego programu operacyjnego. Szczególne warunki przekazywania i wykorzystania środków EFRR i dotacji celowej przez Beneficjentów określa umowa zawarta z Beneficjentem dotacji.

Schemat przepływów finansowych w ramach RPOWP

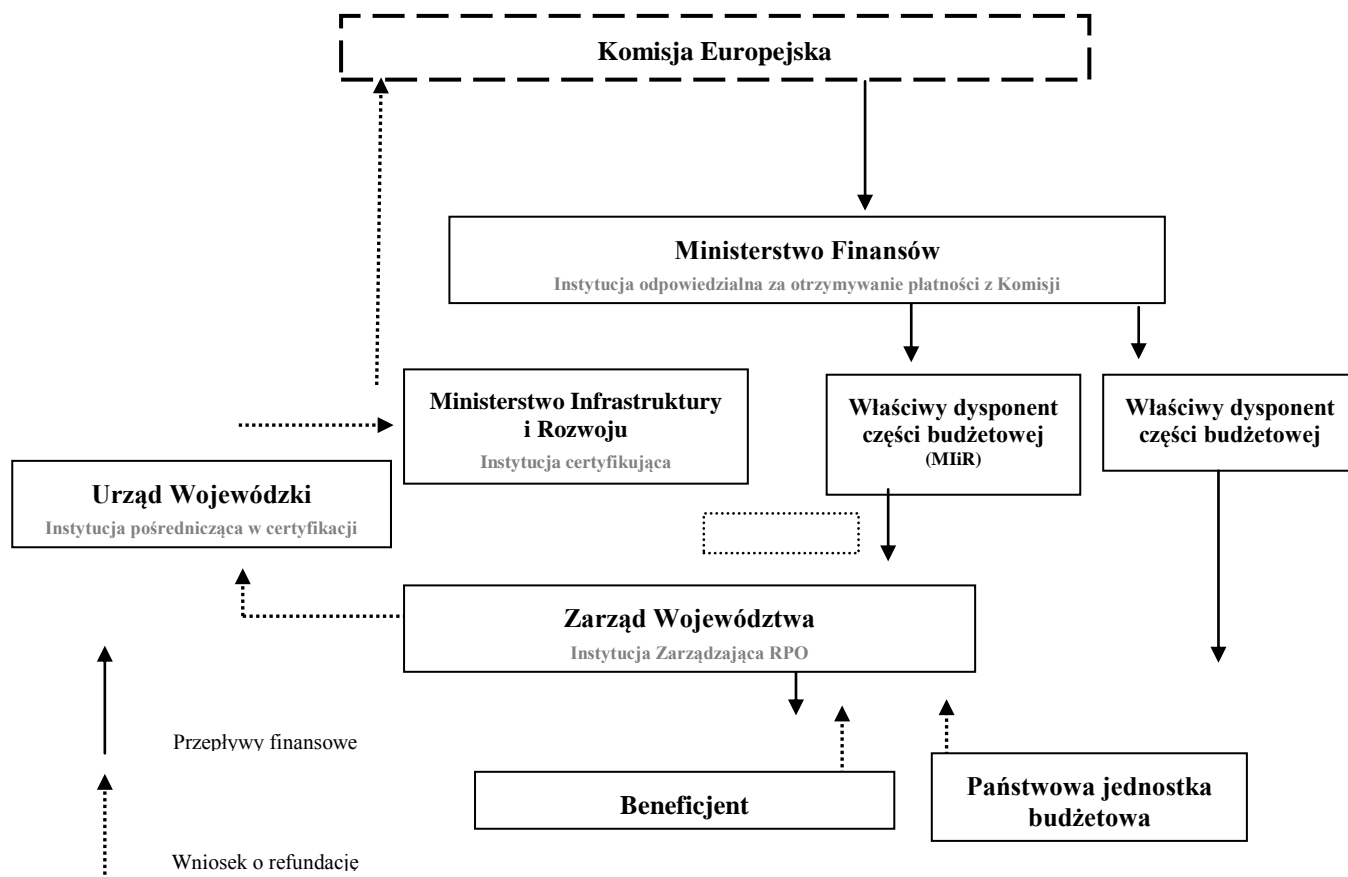

8.1. Płatności i dotacja celowa

W Kontrakcie Wojewódzkim podpisanym w dniu 06.02.2008 r. zmienionym aneksem z dnia 8 lipca 2009 r., aneksem z dnia 14 sierpnia 2009 r. oraz aneksem z dnia 30 grudnia 2009 r. oraz aneksem z dnia 12 czerwca 2012 r. określone zostały zasady i warunki dofinansowania Regionalnego Programu Operacyjnego Województwa Podlaskiego na lata 2007-2013. W celu prawidłowej realizacji zadań IZ RPOWP zobowiązuje się:

- przekazywać i wydatkować środki finansowe przeznaczone na realizację RPO, na zasadach wskazanych w Kontrakcie,
- współdziałać w zakresie realizacji Kontraktu, w tym w ramach Komitetu Koordynacyjnego,
- podejmować wszelkie możliwe starania oraz dostępne działania w celu zabezpieczenia prawidłowości wykonania Kontraktu,
- przekazywać dokładne i rzetelne informacje dotyczące realizacji Kontraktu,
- zapewniać odpowiednie warunki wykonywania Kontraktu, w tym odpowiednie zasoby ludzkie, sprzęt oraz warunki lokalowe.

W art. 5 Kontraktu Wojewódzkiego została określona kwota środków pochodzących z Europejskiego Funduszu Rozwoju Regionalnego oraz kwota środków z budżetu państwa przeznaczonych na realizację projektów objętych pomocą publiczną.

Środki na realizację Regionalnego Programu Operacyjnego zapewniają się w formie:

- 1) płatności przekazywanych z rachunku prowadzonego w BGK z budżetu środków europejskich na podstawie zleceń płatności przesyłanych do BGK, zgodnie z art. 188 ustawy o finansach publicznych,
- 2) dotacji celowej z budżetu państwa, przekazywanej Instytucji Zarządzającej przez Ministra.

Wartość środków na realizację Regionalnego Programu Operacyjnego na dany rok budżetowy nie może przekroczyć rocznego limitu wydatków dla Regionalnego Programu Operacyjnego. W trakcie roku budżetowego wartość środków na realizację Regionalnego Programu Operacyjnego może zostać zwiększona o środki uruchomione z rezerwy celowej budżetu środków europejskich i budżetu państwa.

Wartość środków na realizację Regionalnego Programu Operacyjnego na dany rok budżetowy nie uwzględnia środków wydatkowanych w ramach Regionalnego Programu Operacyjnego na realizację projektów państwowych jednostek budżetowych.

Środki przyznawane corocznie do 2015 roku, na podstawie pisemnego wniosku o przyznanie środków z budżetu środków europejskich oraz o udzielenie dotacji celowej z budżetu państwa w ramach Regionalnego Programu Operacyjnego składanego przez Instytucję Zarządzającą. Wniosek składany jest corocznie w terminie do 30 listopada roku poprzedzającego rok budżetowy i może być aktualizowany. Wzór wniosku stanowi załącznik nr 2 do Kontraktu

Określając wysokość zapotrzebowania na środki na każdy kolejny rok budżetowy Instytucja Zarządzająca RPOWP bierze pod uwagę w szczególności:

- 1) poziom płatności dokonanych dotychczas na rzecz Beneficjentów,
- 2) poziom wydatków poniesionych przez Beneficjentów,
- 3) kwotę zobowiązań na kolejny rok budżetowy, które wynikają z już podpisanych umów i wydanych decyzji o dofinansowanie,

- 4) planowaną kwotę zobowiązań na kolejny rok budżetowy, która będzie wynikać z umów/decyzji o dofinansowanie, jakie zostaną podpisane/wydane,
- 5) planowany poziom płatności na rzecz Beneficjentów w kolejnym roku budżetowym.

8.1.1. Środki z budżetu środków europejskich

Środki z budżetu środków europejskich przyznane Instytucji Zarządzającej na podstawie upoważnienia do wydawania zgody na dokonywanie płatności na podstawie wystawionych zleceń płatności na realizację Regionalnego Programu Operacyjnego w ramach budżetu środków europejskich przekazywane są z rachunku prowadzonego w BGK na rzecz beneficjenta, podmiotu upoważnionego przez beneficjenta lub wykonawcy na podstawie zlecenia płatności wystawionego przez IZ RPOWP, która zawiera z Beneficjentem umowę/decyzję o dofinansowanie projektu.

Minister upoważnia Instytucję Zarządzającą, która zawiera z Beneficjentami umowę o dofinansowanie projektu, do wydawania zgody na dokonywanie płatności na podstawie wystawionych zleceń płatności na realizację Regionalnego Programu Operacyjnego w ramach budżetu środków europejskich. Upoważnienia wydawane są zgodnie ze wzorem stanowiącym załącznik nr 5 (1) do Kontraktu Wojewódzkiego do limitu środków ujętych w części 34 wynikającego z załącznika do ustawy budżetowej (nie wliczając kwot ujętych w rezerwie celowej). Limit zawarty w upoważnieniu określany jest na podstawie kwot ujętych w upoważnieniu do wydawania zgody na dokonywanie płatności na podstawie wystawionych zleceń płatności, o którym mowa w art. 8 ust. 10 pkt 2. Kontraktu Wojewódzkiego. Płatności dokonane w ramach limitu zawartego w upoważnieniu uważa się za dokonane za zgodą Ministra.

Instytucja Zarządzająca wystawiająca zlecenie płatności prowadzi ewidencję płatności dokonanych w ramach Regionalnego Programu Operacyjnego na rachunek beneficjentów, między innymi na podstawie informacji otrzymywanych z BGK oraz wszelkich kwot odzyskanych i kwot do odzyskania w ramach Regionalnego Programu Operacyjnego.

Instytucja Zarządzająca zobowiązuje się do monitorowania i rozliczenia płatności przekazanych na rachunek beneficjentów, podmiotów upoważnionych przez beneficjentów lub wykonawców, w formie zaliczki.

8.1.2. Środki z budżetu państwa na współfinansowanie projektów objętych pomocą publiczną oraz Pomoc Techniczną

Minister przekazuje dotację celową na realizację Regionalnego Programu Operacyjnego na rachunek Instytucji Zarządzającej wskazany we wniosku o przyznanie środków z budżetu środków europejskich oraz o udzielenie dotacji celowej z budżetu państwa w ramach Regionalnego Programu Operacyjnego.

Instytucja Zarządzająca podejmuje wszelkie działania zmierzające do przekazywania dotacji celowej w zakresie współfinansowania na rzecz beneficjenta, podmiotu upoważnionego przez beneficjenta lub wykonawcy w tym samym terminie, w którym odpowiadająca dotacji celowej płatność jest przekazywana przez BGK.

Dotacja celowa z budżetu państwa na realizację Regionalnego Programu Operacyjnego przekazywana jest przez Ministra w oparciu o roczny plan udzielania dotacji celowej

z budżetu państwa na realizację Regionalnego Programu Operacyjnego

Szczegółowe zasady wnioskowania oraz rozliczania dotacji celowej wynikają z Kontraktu Wojewódzkiego.

8.1.3. Procedura wnioskowania o przyznanie środków z budżetu środków europejskich oraz o udzielenie dotacji celowej z budżetu państwa na dany rok budżetowy

Lp.	Osoba wykonująca działanie	Działanie	Termin wykonania	Jednostki powiązane
1.	Pracownik Referatu Finansów i Poświadczenia Wydatków RPOWP (DWRPO) wyznaczony przez Kierownika	Informuje referaty rozliczeń i płatności projektów oraz Referat Informacji i Promocji (DRR) o konieczności przygotowania informacji do wniosku o przyznanie środków z budżetu środków europejskich oraz o udzielenie dotacji celowej z budżetu państwa.		Referaty rozliczeń i płatności projektów (DWRPO), Referat Informacji i Promocji (DRR)
2.	Pracownik Referatu rozliczeń i płatności projektów, Referatu Informacji i Promocji (DRR)	Przygotowuje informacje o planowanym poziomie wykorzystania środków w obrębie danego działania/priorytetu na przyszły rok budżetowy i po akceptacji ww. informacji przez kierownika referatu przekazuje je do Referatu Finansów i Poświadczenia Wydatków RPOWP	Zgodnie z terminem podanym przez pracownika Finansów i Poświadczenia Wydatków RPOWP	Referat Finansów i Poświadczenia Wydatków RPOWP
4.	Pracownik Referatu Finansów i Poświadczenia Wydatków RPOWP wyznaczony przez kierownika	Przygotowuje projekt wniosku o przyznanie środków z budżetu środków europejskich oraz o udzielenie dotacji celowej z budżetu państwa wraz z pismem przewodnim. Wzór wniosku stanowi załącznik nr 2 do Kontraktu wojewódzkiego dla Województwa Podlaskiego.	7 dni roboczych od zebrania informacji	
5.	Kierownik Referatu Finansów i Poświadczenia Wydatków RPOWP	Weryfikuje projekt wniosku i pisma przewodniego.	5 dni roboczych od otrzymania	
6.	Dyrektor / Zastępca Dyrektora Departamentu Wdrażania RPO	Akceptuje projekt wniosku i pisma przewodniego	Niezwłocznie po otrzymaniu	
7.	Marszałek Województwa Podlaskiego	Akceptuje wniosek i pismo przewodnie	Niezwłocznie po otrzymaniu	
8.	Pracownik Referatu Finansów i Poświadczenia Wydatków RPOWP	Wysyła wniosek wraz z pismem przewodnim do IK RPO	Do 30 listopada roku poprzedzającego rok budżetowy	IK RPO
9.	Pracownik Referatu Finansów i Poświadczenia Wydatków RPOWP	Archiwizuje dokumenty		

8.1.4. Procedura rozliczenia transzy dotacji celowej budżetu państwa

Lp.	Osoba wykonująca działanie	Działanie	Termin wykonania	Jednostki powiązane
1.	Główny Księgowy Referat Rozliczeń i Księgowości Funduszy Unii Europejskiej Departament Finansów	Przygotowują dokumenty potrzebne do rozliczenia transzy dotacji celowej	Do 17-go każdego miesiąca	Referat Informacji i Promocji (DRR), Referat Finansów i Poświadczenia Wydatków RPOWP (DWRPO)
2.	Pracownik Referatu Informacji i Promocji (DRR)	Przygotowuje informacje rozliczenie transzy dotacji celowej i zaakceptowane przez Dyrektora/z-cę Dyrektora DRR przekazuje do Referatu Finansów i Poświadczenia Wydatków RPOWP (DWRPO)	Do 17-go każdego miesiąca	Referat Finansów i Poświadczenia Wydatków RPOWP
3.	Pracownik Referatu Finansów i Poświadczenia Wydatków RPOWP	Przygotowuje projekt rozliczenia transzy dotacji celowej	Do 18-go każdego miesiąca	
4.	Kierownik Referatu Finansów i Poświadczenia Wydatków RPOWP	Weryfikuje projekt rozliczenia.	Niezwłocznie po otrzymaniu	
5.	Dyrektor/Zastępca Dyrektora Departamentu Wdrażania RPO	Akceptuje projekt rozliczenia.	Niezwłocznie po otrzymaniu	
6.	Marszałek Województwa Podlaskiego	Akceptuje rozliczenie.	Niezwłocznie po otrzymaniu	
7.	Pracownik Referatu Finansów i Poświadczenia Wydatków RPOWP	Wysła rozliczenie i pismo przewodnie do IK RPO	Do 20-go każdego miesiąca	IK RPO
8.	Pracownik Referatu Finansów i Poświadczenia Wydatków RPOWP	Archiwizuje dokumenty		

Rozliczenie kumulatywne dotacji celowej jest wykonywane zgodnie z powyższą procedurą w terminie do 31 stycznia za cały rok.

Referat Finansów i Poświadczenia Wydatków RPOWP Departamentu Wdrażania RPO przekazuje do Referatu Rozliczeń i Księgowości Funduszy Unii Europejskiej Departamentu Finansów informację o należnościach z tytułu udzielonych dotacji celowych, tj.:

- kwotach dotacji podlegających zwrotowi
- odsetkach od dotacji podlegających zwrotowi- odsetkach od nieterminowego rozliczenia dotacji

Informację powyższą sporządzana jest wg. stanu:

- na ostatni dzień kwartału nie później niż 5-tego dnia następnego kwartału, w celu

- ujęcia tych należności w ewidencji księgowej i kwartalnych sprawozdaniach budżetowych
- na dzień 31 grudnia niezwłocznie po ujawnieniu zmiany stanu należności i nie później niż 25 stycznia roku następnego w celu ujęcia tych należności w ewidencji księgowej i sprawozdaniach rocznych dotyczących poprzedniego roku budżetowego
 - na dzień 31 grudnia niezwłocznie po ujawnieniu zmiany stanu i nie później niż 15 marca w celu ujęcia w ewidencji księgowej i bilansie jednostki za poprzedni rok budżetowy.

8.2 Zasady sporządzania prognozy wydatków

Prognoza wydatków (planowane kwoty, które mają być ujęte we wnioskach o płatność od IC do KE w roku bieżącym oraz kolejnym roku budżetowym) kierowana do KE jest przygotowywana przez IC w oparciu o opracowane przez IZ RPOWP prognozy.

Prognozy sporządzane są w formacie określonym w załączniku nr 7 *Prognoza wniosków o płatność dla programu operacyjnego w odniesieniu do bieżącego i następnego roku budżetowego do Wytycznych MRR w zakresie warunków certyfikacji oraz przygotowania prognoz wniosków o płatność do KE w Programach Operacyjnych w ramach Narodowych Strategicznych Ram Odniesienia na lata 2007-2013*.

W terminie do 31 marca każdego roku IZ RPOWP przesyła do IC prognozy wydatków na rok bieżący oraz kolejny rok budżetowy, obejmujące płatności odpowiadające wkładowi Wspólnoty, które zostaną ujęte we wnioskach o płatność okresową od IZ RPOWP do IC. IZ RPOWP przekazuje również prognozy do wiadomości IPOC.

Sporządzając prognozy wydatków IZ RPOWP uwzględnia zarówno prognozy dotyczące wydatków ponoszonych przez Beneficjentów, jak również przewidywaną datę złożenia przez IC *Poświadczenia i deklaracji wydatków oraz wniosku o płatność okresową od IC do KE*.

W prognozie IZ wyodrębnia informacje odnośnie wniosków przekazanych do IC, które zostaną certyfikowane do KE w okresie styczeń-październik oraz w okresie listopad-grudzień danego roku.

Prognozy powinny być sporządzane w taki sposób, aby płatności dotychczas zrealizowane ze środków funduszy strukturalnych oraz płatności prognozowane nie wskazywały na możliwość niewykorzystania środków wspólnotowych. Prognozy muszą być także sporządzane tak, aby płatności dotychczas zrealizowane ze środków funduszy strukturalnych oraz płatności prognozowane nie wskazywały na możliwość wypłacenia kwot wyższych (w całym okresie dla każdej osi priorytetowej) niż maksymalne kwoty pomocy określonej w decyzji KE o przyjęciu RPOWP.

W przypadku wykrycia błędów przez IC w prognozach wydatków otrzymanych od IZ RPOWP, IC wysyła pismo do IZ RPOWP z prośbą o dokonanie odpowiednich korekt. IZ RPOWP poprawia błędy w prognozach wydatków i niezwłocznie przesyła poprawione prognozy do IC oraz skorygowaną prognozę do wiadomości IPOC.

8.2.1 Procedura sporządzania prognozy wydatków

Lp.	Osoba wykonująca działanie	Działanie	Termin wykonania	Jednostki powiązane
1	Kierownik Referatu Finansów i Poświadczenia Wydatków RPOWP (DWRPO)	Wyznacza pracownika do sporządzenia prognozy wydatków.		
2	Pracownik Referatu Finansów i Poświadczenia Wydatków RPOWP	Sporządza prognozę wydatków	W terminie 20 dni roboczych	
3	Pracownik Referatu Finansów i Poświadczenia Wydatków RPOWP	Przedkłada prognozę wydatków wraz z pismem przewodnim do kierownika do akceptacji		Kierownik Referatu Finansów i Poświadczenia Wydatków RPOWP
4	Kierownik Referatu Finansów i Poświadczenia Wydatków RPOWP	Akceptuje prognozę wydatków i parafuje pismo przewodnie	2 dni robocze od otrzymania	
5	Kierownik Referatu Finansów i Poświadczenia Wydatków RPOWP	Przekazuje prognozę wydatków wraz z pismem przewodnim do zatwierdzenia Dyrektorowi/Z-cy Dyrektora Departamentu Wdrażania RPO	Niezwłocznie	Dyrektor Departamentu Wdrażania RPO
6	Dyrektor Departamentu Wdrażania RPO	Zatwierdza i podpisuje pismo przewodnie wraz z prognozą wydatków.	Niezwłocznie po otrzymaniu	
7	Pracownik Referatu Finansów i Poświadczenia Wydatków RPOWP	Po zatwierdzeniu Dyrektora/Z-cę Dyrektora Departamentu Wdrażania RPO prognoza wydatków przesyłana jest do IC oraz do wiadomości IPOC.	do 31 marca danego roku	Instytucja Certyfikująca, Instytucja Pośrednicząca w Certyfikacji,

W/w dokument wraz z pismem przewodnim jest sporządzany w dwóch egzemplarzach przez Pracownika Referatu Finansów i Poświadczenia Wydatków RPOWP, akceptowany jest przez Kierownika Referatu Finansów i Poświadczenia Wydatków RPOWP i zatwierdzany przez Dyrektora/Z-cę Dyrektora Departamentu Wdrażania RPO. Oryginał pisma wraz z prognozą wydatków przesyłany jest do IC oraz do wiadomości IPOC, natomiast kopia pisma wraz w/w dokumentem zostaje przekazana Pracownikowi Referatu Finansów i Poświadczenia Wydatków RPOWP w celu archiwizacji dokumentu.

8.2.2 Procedura sporządzania korekty prognozy wydatków

Jeżeli IC stwierdzi, że są błędy w prognozie sporządzonej przez IZ RPOWP wówczas może poprosić o przesłanie korekty ww. dokumentu.

Lp.	Osoba wykonująca działanie	Działanie	Termin wykonania	Jednostki powiązane
1	Kierownika Referatu Finansów i Poświadczenia Wydatków RPOWP (DWRPO)	Wyznacza pracownika do sporządzenia korekty prognozy wydatków.	Niezwłocznie	

2	Pracownik Referatu Finansów i Poświadczenia Wydatków RPOWP	Sporządza korektę prognozy wydatków w terminie wyznaczonym przez kierownika		
3	Pracownik Referatu Finansów i Poświadczenia Wydatków RPOWP	Przedkłada korektę prognozy wydatków wraz z pismem przewodnim do kierownika do akceptacji		Kierownik Referatu Finansów i Poświadczenia Wydatków RPOWP
4	Kierownik Referatu Finansów i Poświadczenia Wydatków RPOWP	Akceptuje korektę prognozy wydatków i parafuje pismo przewodnie	2 dni robocze od otrzymania	
5	Kierownik Referatu Finansów i Poświadczenia Wydatków RPOWP	Przekazuje korektę prognozy wydatków wraz z pismem przewodnim do zatwierdzenia Dyrektorowi/Z-cy Dyrektora Departamentu Wdrażania RPO	Niezwłocznie od otrzymania	Dyrektor/Z-ca Dyrektora Departamentu Wdrażania RPO
6	Dyrektor/Z-ca Dyrektora Departamentu Wdrażania RPO	Zatwierdza i podpisuje pismo przewodnie wraz z korektą prognozy wydatków.	Niezwłocznie	
7	Pracownik Referatu Finansów i Poświadczenia Wydatków RPOWP	Po zatwierdzeniu Dyrektora/Z-cę Dyrektora korekta prognozy wydatków przesyłana jest do IC oraz do wiadomości IPOC,	Niezwłocznie po zatwierdzeniu Dyrektora/Z-cy Dyrektora	Instytucja Certyfikująca, Instytucja Pośrednicząca w Certyfikacji

W/w dokument wraz z pismem przewodnim jest sporządzany w dwóch egzemplarzach przez Pracownika Referatu Finansów i Poświadczenia Wydatków RPOWP (DWRPO), akceptowany jest przez Kierownika Referatu Finansów i Poświadczenia Wydatków RPOWP i zatwierdzany przez Dyrektora/Z-cę Dyrektora Departamentu Wdrażania RPO. Oryginał pisma wraz z korektą prognozy wydatków przesyłany jest do IC oraz do wiadomości IPOC, natomiast kopia pisma wraz w/w dokumentem zostaje przekazana Pracownikowi Referatu Finansów i Poświadczenia Wydatków RPOWP w celu archiwizacji dokumentu.

Procedura finansowania projektów państwowych jednostek budżetowych

Zgodnie z obowiązującymi przepisami – środki na finansowanie projektu państwowej jednostki budżetowej wyłonionego w drodze konkursu lub projektu ujętego w *Indykatywnym Wykazie Indywidualnych Projektów Kluczowych do Regionalnego Programu Operacyjnego Województwa Podlaskiego na lata 2007-2013*, powinny zostać zabezpieczone przez dysponenta nadzorującego tą jednostkę.

Środki na finansowanie projektu mogą być zabezpieczone w ramach rocznych limitów wydatków danego dysponenta części budżetowej określonych w ustawie budżetowej lub w przypadku braku środków w budżecie danego dysponenta – w rezerwie celowej budżetu państwa.

Dysponent części budżetowej nadzorujący beneficjenta przekazuje dwa egzemplarze Wniosku o zapewnienie finansowania z rezerwy celowej budżetu państwa/Wniosku o uruchomienie rezerwy celowej budżetu państwa do zaopiniowania przez IZ RPOWP, która wyłoniła projekt do realizacji. Wzór wniosku stanowi załącznik do *Procedury przyznawania/zapewniania finansowania przedsięwzięcia ze środków rezerwy celowej budżetu państwa obowiązującej w danym roku budżetowym*.

Wniosek o zapewnienie finansowania z rezerwy celowej budżetu państwa/Wniosek o uruchomienie rezerwy celowej budżetu państwa wpływa do Kancelarii Departamentu Wdrażania RPO po czym zostaje przekazany do Dyrektora/Zastępcy Dyrektora Departamentu Wdrażania RPO.

Lp.	Osoba wykonująca działanie	Działanie	Termin wykonania	Jednostki powiązane
1.	Dyrektor Departamentu Wdrażania RPO/ Zastępca Dyrektora	Dekretuje złożony wniosek do właściwego Referatu rozliczeń i płatności projektów	Niezwłocznie od otrzymania	Kierownik Referatu Finansów i Poświadczenia Wydatków RPOWP (DWRPO)
2.	Kierownik danego Referatu rozliczeń i płatności projektów	Dekretuje złożony wniosek na pracownika	Niezwłocznie po otrzymaniu	
3.	Pracownik danego Referatu rozliczeń i płatności projektów	Sprawdza dane zawarte we Wniosku z umową o dofinansowanie projektu oraz z harmonogramem realizacji projektu. Po pozytywnej weryfikacji przekazuje wniosek do kierownika w celu zaparafowania.	5 dni roboczych od dnia dekretacji	
4.	Kierownik referatu rozliczeń i płatności projektów	Po złożeniu parafy przekazuje wniosek do Kierownika Referatu Finansów i Poświadczenia Wydatków RPOWP	1 dzień od otrzymania	
5.	Kierownik Referatu Finansów i Poświadczenia Wydatków RPOWP	Dekretuje wniosek na pracownika	Niezwłocznie po otrzymaniu	
6.	Pracownik Referatu Finansów i Poświadczenia Wydatków RPOWP	Weryfikuje wniosek pod względem poprawności zastosowanej klasyfikacji budżetowej oraz pod względem zasadności wnioskowanych kwot ze względu na zabezpieczone środki w budżecie. b) Jeśli stwierdzi, że wnioskowana wartość finansowania przekracza wartość dostępnych środków zwraca się pismem do dysponenta o dokonanie korekty wniosku. a) Po pozytywnej weryfikacji przekazuje wniosek wraz z pismem przewodnim do Kierownika Referatu Finansów i Poświadczenia Wydatków RPOWP	3 dni robocze od otrzymania	Dysponent części budżetowej
7.	Kierownik Referatu Finansów i Poświadczenia Wydatków RPOWP	Parafuje pismo skierowane do IK RPO i przekazuje wraz z wnioskiem do Dyrektora/Z-cy Dyrektora do podpisu.	Niezwłocznie od otrzymania	
8.	Pracownik kancelarii	Wysyła pismo wraz z wnioskiem do IK RPO.	1 dzień	

Pozytywna weryfikacja wniosku beneficjenta o płatność przez Referaty rozliczeń i płatności projektów nie jest w tym przypadku podstawą do refundacji, tylko do ujęcia tych środków

w Poświadczeniu i deklaracji wydatków oraz wniosku o płatność okresową od Instytucji Zarządzającej do Instytucji Certyfikującej w ramach poszczególnych działań (zgodnie z załącznikiem 4a Wytycznych MRR w zakresie warunków certyfikacji oraz przygotowania prognoz wniosków o płatność do Komisji Europejskiej w programach operacyjnych w ramach NSRO na lata 2007-2013). Wydatki kwalifikowalne wygenerowane w trakcie realizacji projektu realizowanego przez państwową jednostkę budżetową będą pomniejszały alokację na cały program operacyjny.

Poszczególne procedury dotyczące instrukcji sporządzania Poświadczenia oraz Korekty Poświadczenia są merytorycznie i formalnie tożsame z procedurami opisanymi w podrozdziałach 8.6.1, 8.6.2 i 8.6.3.

8.3 Wnioski o płatność

Warunki jakie mają zostać spełnione przed rozpoczęciem certyfikacji wniosków o płatność wynikają z Rozdziału 2 „Wytycznych w zakresie warunków certyfikacji oraz przygotowania prognoz wniosków o płatność do Komisji Europejskiej w Programach Operacyjnych w ramach Narodowych Strategicznych Ram Odniesienia na lata 2007-2013”

Rozpoczęcie certyfikacji wniosków o płatność uwarunkowane jest następującymi czynnikami:

1. Regionalny Program Operacyjny Województwa Podlaskiego został zaakceptowany przez Komisję Europejską,
2. Instytucja Zarządzająca RPOWP przekazała Komisji Europejskiej Opis Systemu Zarządzania i Kontroli (OSZiK) Regionalnego Programu Operacyjnego Województwa Podlaskiego na lata 2007-2013, a Instytucji Certyfikująca przekazała OSZiK wraz z informacją o wysłaniu dokumentu do Komisji Europejskiej,
3. Komisja Europejska otrzymała sprawozdanie zawierające wyniki oceny utworzenia systemów zarządzania i kontroli oraz opinię na temat ich zgodności z art. 58-62 rozporządzenia nr 1083/2006.
4. Instytucja Pośrednicząca w Certyfikacji pozytywnie zaopiniowała Instrukcję Wykonawczą IZ RPOWP.

8.3.1 Wniosek o płatność od Beneficjenta Osi Priorytetowych I-VI

Dofinansowanie realizacji projektu dokonywane jest w formie refundacji poniesionych przez Beneficjenta wydatków kwalifikowanych lub zaliczki.

Refundacja następuje na podstawie złożonego wniosku o płatność z kompletem wymaganych (poświadczonych przez beneficjenta za zgodność z oryginałem) załączników.

W przypadku dofinansowania w formie zaliczki, pierwsza transza dofinansowania przekazywana przed poniesieniem wydatków na realizację zakresu rzeczowego (w wysokości nie większej niż 35% ogólnej wartości dofinansowania, jednakże nie więcej niż 1000000,00 PLN dla podmiotów nie zaliczanych do sektora finansów publicznych), przekazywana jest Beneficjentowi do 30 dni kalendarzowych od dnia złożenia poprawnego pod względem formalno-rachunkowym i merytorycznym wniosku o płatność, jednak nie wcześniej niż po wniesieniu przez Beneficjenta zabezpieczenia. Kolejna transza zaliczki

przekazywana jest po rozliczeniu ostatniej otrzymanej transzy zaliczki, a jej wysokość może wynosić nie więcej niż 60% dofinansowania, z zastrzeżeniem § 7 ust. 17 umowy o dofinansowanie (Załącznik Nr II.6.7 i Załącznik II.6.7A).

Instytucja Zarządzająca RPOWP może odmówić udzielenia zaliczki lub zmniejszyć jej wysokość jeżeli uzna, że kwota wnioskowana przez Beneficjenta jest zbyt duża w stosunku do wydatków zaplanowanych w aktualnym harmonogramie rzeczowo-finansowym stanowiącym załącznik do umowy o dofinansowanie.

Rozliczenie transzy dofinansowania przekazanego w formie zaliczki powinno nastąpić niezwłocznie po dokonaniu płatności, jednak w terminie nie dłuższym niż 60 dni kalendarzowych od dnia jej otrzymania.

W przypadku rozliczenia mniej niż 80% uprzednio otrzymanej transzy zaliczki w terminie 60 dni kalendarzowych od dnia jej otrzymania (przedłużonego maksymalnie o 14 dni na wniosek Beneficjenta), kolejne transze dofinansowania będą przekazywane Beneficjentowi w formie refundacji wydatków kwalifikowalnych.

Beneficjent wnioskując o zaliczkę lub rozliczając zaliczkę, może jednocześnie wnioskować o refundację poniesionych wydatków kwalifikowanych na realizację projektu.

Wniosek Beneficjenta o płatność sporządzany jest z wykorzystaniem Generатора Wniosków o Płatność. Beneficjent składa wniosek w 1 egzemplarzu - w formie wydruku oraz w wersji elektronicznej (plik .xml). Formularz wniosku, stanowiący wydruk z Generатора Wniosków o Płatność, jest zgodny ze wzorem określonym przez IZ RPOWP w załączniku nr II.7.1. Wersja instalacyjna aplikacji Generator Wniosków o Płatność jest dostępna na stronie internetowej www.rpowp.wrotapodlasia.pl

W sytuacji, gdy ze względu na nieprawidłowe działanie Generатора Wniosków o Płatność nie jest możliwe sporządzenie przez Beneficjenta wniosku z jego wykorzystaniem, dopuszczalne jest złożenie wniosku sporządzonego z wykorzystaniem edytora tekstu na aktualnym załączniku nr II.7.1 (dostępnym równoległe z aplikacją GWoP na stronie internetowej www.rpowp.wrotapodlasia.pl).

Złożenie przez Beneficjenta wniosku sporządzonego bez wykorzystania aplikacji GWoP jest możliwe także w innych uzasadnionych przypadkach, po uzyskaniu zgody Instytucji Zarządzającej RPOWP.

Wniosek Beneficjenta o płatność może dotyczyć:

- a) płatności pośredniej – kwoty refundacji części wydatków kwalifikowanych, poniesionych ze środków własnych Beneficjenta w miarę postępu realizacji projektu;
- b) płatności końcowej – kwoty stanowiącej refundację określoną w umowie części wszystkich poniesionych wydatków kwalifikowanych lub części ostatniej kwoty poniesionych wydatków kwalifikowanych;
- c) płatności zaliczkowej – części lub całości kwoty dofinansowania przyznanego w umowie o dofinansowanie, przekazanej Beneficjentowi z góry na realizację projektu;
- d) rozliczenia płatności zaliczkowej – udokumentowania wydatków poniesionych przez Beneficjenta z przekazanej zaliczki;

- e) rozliczenia wydatków - udokumentowania wydatków poniesionych przez państwowe jednostki budżetowe finansujące całość wydatków ponoszonych w ramach projektów ze środków będących w ich dyspozycji oraz wydatków w ramach pomocy technicznej RPOWP.
- f) zasilenia funduszu pożyczkowego lub poręczeniowego;
- g) rozliczenia zasilenia funduszu pożyczkowego lub poręczeniowego;
- h) sprawozdania z przebiegu realizacji projektu.

Wniosek Beneficjenta o płatność może służyć jednocześnie realizacji kilku wyżej wymienionych funkcji.

Wniosek Beneficjenta o płatność składany jest nie częściej niż raz w miesiącu, w Kancelarii Departamentu Wdrażania RPO wraz z kompletem wymaganej dokumentacji, tj.:

- a) poświadczonymi za zgodność z oryginałem kopiami faktur lub innych dokumentów księgowych o równoważnej wartości dowodowej,
- b) poświadczonymi za zgodność z oryginałem kopiami dokumentów potwierdzających odbiór urządzeń lub wykonanie prac - w przypadku, gdy obowiązek sporządzenia tych dokumentów wynika z przepisów prawa,
- c) w przypadku zakupu urządzeń, które nie zostały zamontowane – poświadczonymi za zgodność z oryginałem kopiami protokołów odbioru urządzeń lub przyjęcia materiałów na magazyn, z podaniem miejsca ich składowania - w przypadku, gdy obowiązek sporządzenia tych dokumentów wynika z przepisów prawa,
- d) oznaczonymi datą i poświadczonymi za zgodność z oryginałem kopiami wyciągów bankowych z rachunku Beneficjenta, potwierdzającymi poniesienie wydatków,
- e) poświadczonymi za zgodność z oryginałem, przez osobę upoważnioną do reprezentowania Beneficjenta, kopiami innych dokumentów potwierdzających i uzasadniających prawidłową realizację Projektu,
- f) w przypadku zakupu środków trwałych – poświadczoną za zgodność z oryginałem kopią wyciągu/ewidencji środków trwałych lub dokumentu potwierdzającego wpis do ewidencji środków trwałych Beneficjenta,
- g) poświadczonymi za zgodność z oryginałem kopiami dokumentów dotyczących zamówień publicznych (ogłoszenie o zamówieniu, o zmianie zamówienia (jeśli dotyczy), o udzielonym zamówieniu, SIWZ, protokół postępowania o udzielenie zamówienia), w sytuacji gdy beneficjent nie korzysta lub nie może skorzystać ze zwolnienia podmiotowego/przedmiotowego ze stosowania ustawy Prawo zamówień publicznych,
- h) oświadczeniem o kwalifikowalności VAT - w przypadku gdy podatek VAT jest wydatkiem kwalifikowalnym,
- i) oświadczeniem o generowaniu dochodu lub jego braku – w przypadku Beneficjentów spełniających przesłanki art. 55 Rozporządzenia Rady (WE) 1083/2006,
- j) harmonogramem składania wniosków o płatność,
- k) oświadczeniem o niewykluczeniu z możliwości ubiegania się o dofinansowanie z Funduszy Strukturalnych,
- l) oświadczeniem informującym o uwzględnieniu/nie uwzględnieniu we wniosku robót dodatkowych,
- m) oświadczeniem potwierdzającym, że realizacja projektu następuje z zachowaniem zasad wspólnotowych, zaleceń zawartych w umowie o dofinansowanie projektu oraz zgodnie z prawem polskim, w szczególności zgodnie z przepisami ustawy Prawo zamówień publicznych,

- n) oznaczonymi datą i poświadczonymi za zgodność z oryginałem kopiami umów z wykonawcami/zamówień/zleceń, jeżeli obowiązek sporządzania tych dokumentów wynika z przepisów prawa,
- o) oznaczonymi datą i poświadczonymi za zgodność z oryginałem kopiami informacji pokontrolnych, zaleceń pokontrolnych oraz stanowiska Beneficjenta w sprawie/informacji o wykorzystaniu zaleceń pokontrolnych – jeżeli Beneficjent podlegał kontroli/audytowi,
- p) zestawieniem dokumentów dotyczących rozliczenia wydatków niekwalifikowanych,
- q) oznaczonymi datą i poświadczonymi za zgodność z oryginałem kopiami wyciągów bankowych z rachunku, na który dokonywane są płatności IZ RPOWP za okres za jaki składany jest wniosek o płatność – w szczególności w przypadku Beneficjentów, których projekty finansowane są na zasadzie zaliczkowania,
- r) innymi dokumentami, o ile są wymagane zgodnie z umową/decyzją o dofinansowanie.

Wniosek o płatność służący wnioskowaniu jedynie o przyznanie płatności zaliczkowej może być złożony niezależnie od wcześniejszego wnioskowania o refundację, rozliczania środków przekazanych Beneficjentowi w ramach wcześniejszych transz zaliczki, przekazania informacji o postępie rzeczowym projektu.

W przypadku wypełnienia jedynie części sprawozdawczej Beneficjent składa wniosek nie rzadziej niż raz na kwartał.

Pod pojęciem faktycznego poniesienia wydatku należy rozumieć rozchód środków pieniężnych z kasy lub rachunku bankowego Beneficjenta.

W przypadku faktury wystawionej w walucie obcej Beneficjent zobowiązany jest do przedstawienia we wniosku o płatność takich danych, które w możliwie najwierniejszy sposób pokazują wartość kosztu poniesionego w związku z opłaceniem faktury.

W przypadku faktury wystawionej w walucie obcej Beneficjent zobowiązany jest do umieszczenia zapisu na fakturze według jakiego kursu i jakiej instytucji finansującej dokonał przeliczenia i z jakiego dnia. Zgodnie z zasadą refundowania wydatków faktycznie poniesionych, do określenia kwoty podlegającej refundacji należy zastosować kurs z dnia, w którym Beneficjent zapłacił fakturę. Pod pojęciem faktycznego poniesienia wydatku należy rozumieć rozchód środków pieniężnych z kasy lub rachunku bankowego Beneficjenta.

Podstawą rozliczenia tzw. faktury obcej jest, sporządzona na jej podstawie, faktura wewnętrzna, na której powinny znaleźć się stosowne opisy, i która powinna zostać wykazana w pkt. 11 wniosku. Ponadto, jeżeli faktura została wystawiona w języku obcym należy także dostarczyć jej tłumaczenie sporządzone przez tłumacza przysięgłego.

Wydatki objęte fakturą wyrażona w walutach innych niż PLN powinny zostać przedstawione w wartościach z dnia dokonania płatności, (przyjętą w księgach rachunkowych beneficjenta, zgodnie z przepisami krajowymi w zakresie rachunkowości oraz podatku VAT).

Zasadę faktycznego poniesienia wydatku najlepiej wyrażają następujące propozycje rozwiązań:

- 1) we wniosku o płatność należy podać wartość wydatku faktycznie poniesionego, tj. wartość ustaloną na podstawie kursu, po którym dokonano przeliczenia w chwili dokonywania płatności;
- 2) do wyceny rozchodu waluty z własnego rachunku walutowego w przypadku zapłaty zobowiązania można zastosować:

- kurs historyczny, tj. kurs po którym wyceniono wpływ waluty (FIFO, LIFO lub średnioważony)
- kurs sprzedaży banku, w którym jednostka posiada swój rachunek walutowy (kurs z tabeli kursów banku)
- kurs średni ogłoszony dla danej waluty przez Narodowy Bank Polski z dnia poprzedzającego dzień jej wypływu z konta.

Wybór kursu zastosowanego do wyceny walut obcych należy do jednostki i musi wynikać z przyjętych zasad określonych w dokumentacji opisującej przyjęte w niej zasady (art. 10 ustawy o rachunkowości) w polityce rachunkowości beneficjenta

Podatnicy prowadzący podatkową księgę również mają możliwość wyboru jednej z ww. metod (stosowanych w rachunkowości), której nie mogą zmieniać w trakcie roku podatkowego.

Wybrana metoda wyceny walut nie może być zmieniona na potrzeby projektu.

Niekwalifikowalną wartość podatku VAT należy wyliczyć zgodnie z zasadami wynikającymi z art. 31a Ustawy z dnia 11 marca 2004 r. o podatku od towarów i usług (Dz. U. z 2011 r. Nr 177, poz. 1054, z późn. zm.). Ww. przepis stanowi, iż „w przypadku gdy kwoty stosowane do określenia podstawy opodatkowania są określone w walucie obcej, przeliczenia na złote dokonuje się według kursu średniego danej waluty obcej ogłoszonej przez Narodowy Bank Polski na ostatni dzień roboczy poprzedzający dzień powstania obowiązku podatkowego (...)”.

Kwotę wydatków faktycznie poniesionych przez Beneficjenta należy pomniejszyć o wartość podatku VAT możliwego do odzyskania zgodnie z Ustawą o podatku od towarów i usług.

Faktury/inne dokumenty księgowe o równoważnej wartości dowodowej wystawione w języku obcym muszą być przetłumaczone na język polski przez tłumacza przysięgłego.

W przypadku przeprowadzenia kontroli u Beneficjenta przez instytucje zaangażowane w realizację RPOWP, takie jak np.: IC, IA, NIK, KE, ETO, Beneficjent zobowiązany jest poinformować o tym zdarzeniu IZ RPOWP, a także powinien dostarczyć kopię poświadczoną przez siebie za zgodność z oryginałem, informacji pokontrolnej, którą otrzymał, zaleceń pokontrolnych skierowanych w stosunku do Beneficjenta oraz kopie jego stanowiska w sprawie/informacji o wykorzystaniu zaleceń pokontrolnych. Informację tą Referaty rozliczeń i płatności projektów analizują i wykorzystują przy weryfikacji wniosku Beneficjenta o płatność oraz przy zatwierdzeniu *Listy sprawdzającej wniosku o płatność*.

Następnie Referaty rozliczeń i płatności projektów przekazują poświadczoną przez Beneficjenta za zgodność z oryginałem kopie informacji pokontrolnej, którą otrzymał, zaleceń pokontrolnych skierowanych w stosunku do Beneficjenta oraz kopie jego stanowiska w sprawie/informacji o wykorzystaniu zaleceń pokontrolnych do wiadomości, do Instytucji Pośredniczącej w Certyfikacji (za wyjątkiem sprawozdań i opinii Instytucji Audytowej), w terminie 5 dni roboczych od dnia ich otrzymania

Weryfikacji wniosków o płatność dokonują poszczególne referaty rozliczeń i płatności projektów w Departamencie Wdrażania RPO.

Wszystkie wnioski Beneficjentów o płatność wraz z załącznikami, które zostały złożone do IZ RPOWP, podlegają weryfikacji zgodnie z kolejnością ich wpływu do poszczególnych

referatów rozliczeń i płatności projektów, odnotowaną w Rejestrze wniosków o płatność prowadzonym w tych referatach.

W uzasadnionych przypadkach, np. konieczności spełnienia zasady $n+2/3$, Dyrektor/Z-ca Dyrektora Departamentu Wdrażania RPO może odstąpić od zasady „weryfikacji zgodnie z kolejnością wpływu” i ustalić inną kolejność sprawdzania wniosków Beneficjenta o płatność. Jako priorytet może zostać przyjęta np. kwota wydatków kwalifikowalnych objętych wnioskiem.

Weryfikacja wniosku o płatność przeprowadzana jest z zachowaniem zasady „dwóch par oczu”, co oznacza, że każdy wniosek weryfikowany jest przez co najmniej dwie osoby.

Weryfikacja wniosku obejmuje sprawdzenie kompletu dokumentów pod względem formalno – rachunkowym i merytorycznym (zgodnie z listą sprawdzającą – załącznik Nr II.7.2) w terminie nie dłuższym niż 20 dni roboczych.

Po zweryfikowaniu wniosku beneficjenta o płatność wysyłane jest do beneficjenta pismo z uwagami do wniosku lub pismo informujące o zatwierdzeniu wniosku (w przypadku braku błędów formalno-rachunkowych i merytorycznych oraz braku podwójnego dofinansowania).

Po wpłynięciu poprawionego/uzupełnionego wniosku Beneficjenta o płatność (w przypadku stwierdzenia błędów w pierwotnej wersji wniosku) następuje jego weryfikacja w terminie nie dłuższym niż 30 dni roboczych.

W przypadku niezachowania przez Beneficjenta wskazanego w piśmie z uwagami do wniosku terminu dostarczenia poprawionego/uzupełnionego wniosku o płatność z przyczyn leżących po stronie Beneficjenta może nastąpić anulowanie wniosku o płatność.

Wniosek beneficjenta o płatność podlegać będzie anulowaniu lub wstrzymaniu jego weryfikacji w przypadkach, gdy Beneficjent:

- złożył wniosek o płatność zaliczkową, przed rozliczeniem poprzedniej transzy zaliczki,
- złożył wniosek o płatność pośrednią uniemożliwiający jego zweryfikowanie i zatwierdzenie z uwagi na konieczność wcześniejszego aneksowania zapisów umowy o dofinansowanie (równoległe wnioskowanie o wprowadzenie zmian do zapisów umowy)

W przypadku wstrzymania procedury weryfikacji wniosku jej wznowienie następuje po złożeniu ponownego zgodnego z tym aneksem wniosku o płatność..

W przypadku niezgodności zapisów wniosku Beneficjenta o płatność z zapisami umowy o dofinansowanie projektu, polegających na:

- przesunięciu wydatków w stosunku do terminów wskazanych w harmonogramie rzeczowo – finansowym (stanowiącym załącznik do umowy),
- przesunięciu pomiędzy kategoriami wydatków nie powodujących zmian wartości kosztów projektu,
- zmianach wartości kategorii kosztów, w tym również w wyniku rozstrzygnięcia postępowania przetargowego,
- wprowadzeniu do projektu kosztów związanych z wydatkami niekwalifikowanymi lub uznanych za niekwalifikowalne,
- zmianie poziomu stawki VAT,
- konieczności podziału kategorii kosztów ze względu na specyfikę działania,
- zmianie terminów realizacji projektu,

dopuszcza się przedłożenie przez Beneficjenta zaktualizowanego Harmonogramu rzeczowo-finansowego realizacji projektu, na podstawie którego dokonana zostanie ocena wniosku

o płatność.

Zaktualizowany harmonogram akceptowany jest przez Dyrektora/Zastępcę Dyrektora Departamentu Wdrażania RPO, a zmiana wprowadzana jest w kolejnym aneksie.

Beneficjent w ramach procedur rozliczania projektu zobowiązany jest do przedłożenia dokumentacji przetargowej dot. zamówienia publicznego (zamówień publicznych) po jego udzieleniu tj. SIWZ oraz umowy z wybranym wykonawcą, jak również protokół z postępowania o udzieleniu zamówienia i ogłoszenie o zamówieniu w Biuletynie Zamówień Publicznych (Dz.U.UE – jeśli dotyczy).

Dokumentację przetargową, właściwy referat rozliczeń i płatności z wnioskiem o sprawdzenie postępowania o zamówienie publiczne przekazuje do Referatu ds. Weryfikacji Zamówień Publicznych. Ostateczny wynik weryfikacji postępowania o zamówienie publiczne przekazywany przez Referat ds. Weryfikacji Zamówień Publicznych jest wiążący dla właściwego referatu rozliczeń i płatności - odnotowywany jest na „Liście sprawdzającej formalno-rachunkowej i merytorycznej do wniosku Beneficjenta o płatność dla osi priorytetowych I-VI w ramach RPOWP”.

Beneficjenci zobowiązani do stosowania *Wytycznych w sprawie udzielania zamówień oraz wyboru wykonawców w transakcjach nieobjętych ustawą Prawo zamówień publicznych* wraz z wnioskiem o płatność powinni dostarczyć dokumentację potwierdzającą przeprowadzenie badania rynku i wyboru najkorzystniejszej oferty.

W Departamencie Wdrażania RPO stosowana jest stworzona na użytek wewnętrzny dodatkowa checklista pn. **„Lista sprawdzająca do weryfikacji poprawności udzielenia zamówienia oraz wyboru wykonawców w transakcjach nieobjętych ustawą prawo zamówień publicznych”** - do stosowania przez referaty rozliczeń i płatności projektów. Dokument nie stanowi załącznika do IW IZ RPOWP, ale będzie publikowany na portalu wewnętrznym Departamentu Wdrażania RPO. Lista jest zatwierdzana przez Dyrektora/Zastępcę Dyrektora Departamentu Wdrażania RPO.

Poświadczona kwota wydatków kwalifikowanych jest pomniejszana o wykazany przez Beneficjenta dochód zgodnie z art. 55 ust. 2 i 3 rozporządzenia Rady WE nr 1083/2006 z dnia 11 lipca 2006 r. *ustanawiające przepisy ogólne dotyczące Europejskiego Funduszu Rozwoju Regionalnego, Europejskiego Funduszu Społecznego oraz Funduszu Spójności i uchylające rozporządzenie (WE) nr 1260/1999*; o ile wspomniany dochód nie został wcześniej uwzględniony w trakcie oszacowywania wysokości dofinansowania metodą luki w finansowaniu, o której mowa w *Wytycznych w zakresie wybranych zagadnień związanych z przygotowaniem projektów inwestycyjnych, w tym projektów generujących dochód*.

W przypadku wystąpienia innych lub nowych źródeł przychodów, które nie zostały wzięte pod uwagę w analizie sporządzanej na etapie wniosku o dofinansowanie przy obliczaniu luki w finansowaniu lub wystąpienia istotnych zmian w polityce taryfowej, zaistnieje konieczność obliczenia nowego wskaźnika luki w finansowaniu obliczonego przy uwzględnieniu tych okoliczności. Jeżeli wskaźnik luki w finansowaniu *ex ante* okaże się wyższy od nowego wskaźnika luki w finansowaniu konieczny będzie zwrot dofinansowania przez beneficjenta w wysokości odpowiadającej różnicy pomiędzy wysokością dotacji UE obliczoną *ex-ante* a nowym poziomem dotacji UE obliczonym przy uwzględnieniu w/w okoliczności.

Weryfikacja, przedłożonej przez Beneficjenta ponownej kalkulacji luki w finansowaniu, dokonana zostanie przez osobę wskazaną przez Dyrektora/Zastępcę Dyrektora Departamentu Wdrażania RPO.

W ramach procedury weryfikacji wniosków o płatność monitorowany jest na bieżąco poziom kosztów kwalifikowanych oraz kosztów całkowitych w projektach, w tym generujących dochód. Zmiany odnoszące się do wartości i wysokości dofinansowania w projekcie wprowadzane są w terminach wynikających z potrzeb prawidłowego rozliczania wydatków, jednak nie później niż do zatwierdzenia końcowego wniosku o płatność.

Kwoty nieprawidłowo wydatkowane, a przekazane Beneficjentowi na podstawie poprzednich wniosków o płatność składanych w ramach danego projektu, pomniejszają kwotę zatwierdzoną do wypłaty w ramach weryfikacji danego wniosku lub podlegają zwrotowi przez Beneficjenta.

W przypadku, gdy wysokość kwot nieprawidłowo wydatkowanych, a przekazanych na podstawie wcześniej zrealizowanych wniosków Beneficjenta o płatność, jest większa niż kwota, jaką można zatwierdzić do wypłaty w wyniku weryfikacji danego wniosku o płatność IZ RPOWP pomniejsza o wspomnianą różnicę kwotę płatności dokonywanej w ramach innego projektu realizowanego przez danego Beneficjenta lub żąda od Beneficjenta zwrotu kwoty w wysokości odpowiadającej różnicy powyższych kwot. Szczegółowe zapisy dotyczące odzyskiwania środków finansowych zostały opisane w rozdziale 10 IW IZ RPOWP.

Odsetki wynikające z przechowywania środków przekazanych Beneficjentowi w formie zaliczki podlegają zwrotowi do Instytucji Zarządzającej RPOWP lub pomniejszają kwotę kolejnych płatności na rzecz Beneficjenta. Zatwierdzając kwoty do wypłaty uwzględnia się:

- wielkość dokonanych płatności na rzecz Beneficjenta celem zachowania poziomu dofinansowania ustalonego w umowie/decyzji o dofinansowanie,
- wynik przeprowadzonej kontroli krzyżowej w ramach RPOWP.

Celem kontroli krzyżowej Programu jest wykrywanie i eliminowanie podwójnego finansowania wydatków w ramach jednego PO/RPO. Kontrole krzyżowe programu prowadzone są z wykorzystaniem danych zamieszczonych w KSI (SIMIK 07-13). Identyfikacja beneficjentów realizujących więcej niż jeden projekt w ramach RPOWP dokonywana jest w oparciu o Nazwę Beneficjenta i Numery Identyfikacji Podatkowej (NIP).

Przekazanie płatności następuje w terminie do 30 dni kalendarzowych od dnia zaakceptowania przez Instytucję Zarządzającą złożonego przez Beneficjenta wniosku o płatność. W przypadku, gdy umowa o dofinansowanie projektu została podpisana po zakończeniu finansowym realizacji projektu, wniosek o płatność końcową składany jest w terminie do 25 dni kalendarzowych od dnia jej podpisania.

Wniosek o płatność końcową Beneficjent składa w ciągu 25 dni kalendarzowych od dnia finansowego zakończenia projektu.

Pozytywnie zweryfikowany wniosek o płatność końcową zostaje przekazany do Referatu Kontroli RPOWP celem przeprowadzenia kontroli na zakończenie realizacji projektu. Wzór wniosku o wszczęcie kontroli na zakończenie realizacji projektu stanowi załącznik II.8.2f (który przekazywany jest tylko w wersji elektronicznej wraz z wynikami sprawdzenia

w zakresie stosowania przepisów Pzp przez kierownika referatu płatności do kierownika Referatu Kontroli RPOWP).

Płatność końcowa w wysokości co najmniej 5% łącznej kwoty dofinansowania zostanie przekazana Beneficjentowi po:

- poświadczeniu przez IZ RPOWP ostatniego wniosku o płatność,
- przeprowadzeniu przez IZ RPOWP kontroli realizacji projektu w celu zbadania, czy projekt został zrealizowany zgodnie z wnioskiem o dofinansowanie projektu i w oparciu o harmonogram oraz czy zakładane rezultaty realizacji projektu zostały osiągnięte,
- potwierdzeniu przez IZ RPOWP w informacji pokontrolnej prawidłowej realizacji projektu lub usunięciu nieprawidłowości,
- przekazaniu przez kierownika zespołu kontrolującego do referatu rozliczeń i płatności projektów *listy do kontroli kompletności i zgodności z przepisami i procedurami dokumentacji związanej z realizacją projektu dokonywanej na zakończenie realizacji projektu* (załącznik 12 do załącznika Nr 11.1 Wytyczne do przeprowadzania kontroli projektów) .

Beneficjent informowany jest pismem przez referat płatności o ostatecznym rozliczeniu projektu. Jednocześnie tylko elektroniczna wersja tego pisma przekazywana jest do kierownika Referatu Kontroli RPOWP (w terminie takim jak wysyłka pisma do Beneficjenta).

W przypadku gdy Beneficjent nie wywiązuje się z obowiązków monitoringowych określonych w umowie o dofinansowanie lub wykonuje je w sposób nieterminowy pracownicy referatów rozliczeń i płatności uprawnieni są do monitorowania o przekazanie wymaganych dokumentów bez zbędnej zwłoki. Może się to odbywać dowolnie wybranym kanałem komunikacji, tj. drogą mailową, telefonicznie, faxem, itd.

W przypadku niezastosowania się Beneficjenta do wezwania o dopełnienie obowiązków sprawozdawczych IZ RPOWP wysyła oficjalne pismo przypominające o zapisach wynikających z umowy o dofinansowanie z pouczeniem o możliwości jej rozwiązania w określonym trybie.

Po zakończeniu realizacji projektu Beneficjent zobligowany jest do składania przez cały okres trwałości Załącznika II.7.3d Sprawozdanie roczne/Ankieta dotycząca zabezpieczenia trwałości projektu zrealizowanego w ramach RPOWP. Informacja powinna zostać złożona w Kancelarii Departamentu Wdrażania RPO w terminie do 20 stycznia roku następującego po roku sprawozdawczym – w przypadku gdy realizacja projektu zakończyła się w drugim półroczu danego roku, pierwszym rokiem sprawozdawczym jest rok kolejny.

8.3.1a Wniosek o płatność od beneficjenta działania 1.3

Dofinansowanie na realizację Projektu przekazywane jest Beneficjentowi w formie płatności z budżetu środków europejskich – wypłacanej przez Bank Gospodarstwa Krajowego, pełniący rolę Płatnika zgodnie z art. 200 ust. 1 i art. 202 ust. 3 ustawy o finansach publicznych – w postaci jednorazowej płatności w wysokości określonej w umowie o dofinansowanie.

Przekazanie dofinansowania następuje na podstawie pierwszego, poprawnego pod względem formalno-rachunkowym i merytorycznym, złożonego wniosku o płatność wraz z wymaganymi załącznikami. Wniosek o płatność, stanowiący podstawę do przekazania dofinansowania Beneficjent powinien złożyć w terminie 14 dni od podpisania umowy o dofinansowanie.

Płatność zostaje przekazana przelewem na wskazany w umowie rachunek bankowy Beneficjenta w terminie do 30 dni kalendarzowych od dnia podpisania umowy o dofinansowanie pod warunkiem:

- wcześniejszego wniesienia przez Beneficjenta zabezpieczenia należnego wykonania zobowiązań;
- wcześniejszego wniesienia przez Beneficjenta na rachunek bankowy Beneficjenta kwoty stanowiącej wkład własny, potwierdzonego stosownym wyciągiem bankowym – jeśli dotyczy;
- dostępności środków na rachunku bankowym Płatnika.

Wraz z kolejnymi wnioskami o płatność Beneficjent składa sprawozdanie kwartalne/roczne z działalności funduszu przygotowane w oparciu o Załącznik II.8.3b. Sprawozdanie zawiera minimalny zakres informacji określony w *Zaleceniach dotyczących udzielania wsparcia funduszom pożyczkowym i poręczeniowym w ramach Regionalnych Programów Operacyjnych*, tj. informacje na temat:

- pożyczkobiorców/poręczeniobiorców (ze szczególnym uwzględnieniem podmiotów będących beneficjentami pomocy publicznej),
- wielkości udzielonych im pożyczek/poręczeń (w tym wielkości udzielanej pomocy publicznej),
- wielkości zaangażowanego kapitału w relacji do całego zarządzanego kapitału pożyczkowego/poręczeniowego,
- wielkości kapitału na rachunkach bankowych oraz zainwestowanego w bezpieczne i płynne instrumenty finansowe,
- kosztów administrowania i zarządzania funduszem,
- wysokości spłaconych i niespłaconych pożyczek w relacji do pożyczek udzielonych,
- wypłat za poręczone i niespłacone zobowiązania – dotyczy funduszy poręczeniowych,
- należności i sposobu ich dochodzenia przez Beneficjenta w związku z wypłaconymi poręczeniami/niespłaconymi pożyczkami,
- przychodów osiągniętych dzięki gospodarowaniu środkami funduszu,
- utraty kapitału.

Sprawozdanie roczne może zostać złożone niezależnie od wniosku o płatność za IV kwartał danego roku, w terminie do 31 stycznia roku następującego po roku, którego dotyczyło sprawozdanie. Jeżeli sprawozdanie roczne zostanie złożone wraz z wnioskiem o płatność za IV kwartał beneficjent jest zwolniony z obowiązku składania odrębnego sprawozdania kwartalnego za ten okres.

Dodatkowo wszyscy Beneficjenci Działania 1.3 są zobowiązani do przekazywania do IZ RPOWP miesięcznych rejestrów udzielonych pożyczek/poręczeń, w terminie do 10 dnia miesiąca następnego (Załącznik II.8.3a) wraz ze Sprawozdaniem o udzielonej pomocy publicznej (w przypadku udzielenia pomocy publicznej beneficjentowi końcowemu), wypełnionym zgodnie z aktualnym wzorem formularza sprawozdawczego dla organów udzielających pomocy zamieszczonym na stronie <http://www.uokik.gov.pl/> (w podmenu

Pomoc publiczna, w zakładce Sprawozdawczość/Sprawozdania podmiotów udzielających pomocy publicznej).

Wniosek Beneficjenta o płatność sporządzany jest z wykorzystaniem Generatora Wniosków o Płatność. Beneficjent składa wniosek w 1 egzemplarzu - w formie wydruku oraz w wersji elektronicznej (plik .xml). Formularz wniosku, stanowiący wydruk z Generatora Wniosków o Płatność, jest zgodny ze wzorem określonym przez IZ RPOWP w załączniku nr II.7.1. Wersja instalacyjna aplikacji Generator Wniosków o Płatność jest dostępna na stronie internetowej www.rpowp.wrotapodlasia.pl

W sytuacji, gdy ze względu na nieprawidłowe działanie Generatora Wniosków o Płatność nie jest możliwe sporządzenie przez Beneficjenta wniosku z jego wykorzystaniem, dopuszczalne jest złożenie wniosku sporządzonego z wykorzystaniem edytora tekstu na aktualnym załączniku nr II.7.1 (dostępnym równoległe z aplikacją GWoP na stronie internetowej www.rpowp.wrotapodlasia.pl).

Złożenie przez Beneficjenta wniosku sporządzonego bez wykorzystania aplikacji GWoP jest możliwe także w innych uzasadnionych przypadkach, po uzyskaniu zgody Instytucji Zarządzającej RPOWP.

Wniosek Beneficjenta o płatność może dotyczyć:

- a) wnioskowania o przyznanie płatności z budżetu środków europejskich w wysokości określonej w umowie o dofinansowanie – zasilenie funduszu;
- b) przekazania informacji o postępie realizacji projektu oraz wydatkach ponoszonych na administrowanie i zarządzanie funduszem – rozliczenie przekazanego dofinansowania.

Kolejne wnioski Beneficjenta o płatność składane są raz na kwartał w terminie do 15 dnia miesiąca następującego po zakończeniu danego kwartału, w Kancelarii Departamentu Wdrażania RPO wraz z kompletem wymaganej dokumentacji, tj.:

- a) oznaczonymi datą i potwierdzonymi za zgodność z oryginałem przez osobę upoważnioną do reprezentowania Beneficjenta kopiami umów pożyczek/poręczeń zawartych z MŚP, odpowiednio od daty rozpoczęcia rzeczowej realizacji Projektu lub od dnia złożenia poprzedniego wniosku o płatność;
- b) oznaczonymi datą i poświadczonymi za zgodność z oryginałem przez osobę upoważnioną do reprezentowania Beneficjenta kopiami faktur lub innych dokumentów o równoważnej wartości dowodowej, z wyłączeniem wydatków rozliczanych ryczałtem, dla których warunkiem rozliczenia jest przedłożenie wyciągów bankowych, o których mowa w pkt. c);
- c) oznaczonymi datą i potwierdzonymi za zgodność z oryginałem przez osobę upoważnioną do reprezentowania Beneficjenta kopiami wyciągów bankowych z rachunku Beneficjenta potwierdzającymi poniesienie wydatków;
- d) oznaczonymi datą i potwierdzonymi za zgodność z oryginałem przez osobę upoważnioną do reprezentowania Beneficjenta kopiami dokumentów potwierdzających odbiór/wykonanie prac (jeżeli obowiązek sporządzania tych dokumentów wynika z przepisów prawa) lub przyjęcia materiałów na magazyn (w przypadku urządzeń, które nie zostały zamontowane) wraz ze wskazaniem miejsca ich składowania;

- e) oznaczonymi datą i poświadczonymi za zgodność z oryginałem przez osobę upoważnioną do reprezentowania Beneficjenta kopiami innych dokumentów potwierdzających i uzasadniających prawidłową realizację Projektu;
- f) poświadczonymi za zgodność z oryginałem kopiami dokumentów dotyczących zamówień publicznych (ogłoszenie o zamówieniu, o zmianie zamówienia (jeśli dotyczy), o udzielonym zamówieniu, SIWZ, protokół postępowania o udzielenie zamówienia), w sytuacji gdy beneficjent nie korzysta lub nie może skorzystać ze zwolnienia podmiotowego/przedmiotowego ze stosowania ustawy Prawo zamówień publicznych;
- g) oświadczeniem o kwalifikowalności VAT – w przypadku gdy podatek VAT jest wydatkiem kwalifikowalnym;
- h) harmonogramem składania wniosków o płatność;
- i) oświadczeniem o niewykluczeniu z możliwości ubiegania się o dofinansowanie z Funduszy Strukturalnych;
- j) oświadczeniem potwierdzającym, że realizacja projektu następuje z zachowaniem zasad wspólnotowych, zaleceń zawartych w umowie o dofinansowanie projektu oraz zgodnie z prawem polskim, w szczególności zgodnie z przepisami ustawy Prawo zamówień publicznych;
- k) oznaczonymi datą i poświadczonymi za zgodność z oryginałem kopiami umów z wykonawcami/zamówień/zleceń, jeżeli obowiązek sporządzania tych dokumentów wynika z przepisów prawa;
- l) oznaczonymi datą i poświadczonymi za zgodność z oryginałem kopiami informacji pokontrolnych, zaleceń pokontrolnych oraz stanowiska Beneficjenta w sprawie/informacji o wykorzystaniu zaleceń pokontrolnych – jeżeli Beneficjent podlegał kontroli/audytowi;
- m) oznaczonymi datą i poświadczonymi za zgodność z oryginałem kopiami wyciągów bankowych z rachunku, na który dokonywane są płatności IZ RPOWP za okres za jaki składany jest wniosek o płatność;
- n) oświadczeniem o kwalifikowalności kosztów administrowania i zarządzania funduszem – dotyczy projektów, w których IZ RPOWP dopuściła możliwość rozliczania kosztów na zasadach ryczału;
- o) oświadczeniem o zbadaniu statusu prawnego podmiotów otrzymujących wsparcie – jeżeli w danym okresie (kwartale) zawarto nowe umowy pożyczki/poręczenia;
- p) innymi dokumentami, o ile są wymagane zgodnie z umową/decyzją o dofinansowanie.

Z obowiązku tego zwolnieni są Beneficjenci, którym dofinansowanie zostało przekazane w ostatnim miesiącu danego kwartału – w takim przypadku pierwszy wniosek pełniący funkcję sprawozdawczą – rozliczeniową składany jest za pierwszy pełny kwartał kalendarzowy, w którym Beneficjent dysponował przekazanymi środkami.

W przypadku przeprowadzenia kontroli u Beneficjenta przez instytucje zaangażowane w realizację RPOWP, takie jak np.: IC, IA, NIK, KE, ETO, Beneficjent zobowiązany jest poinformować o tym zdarzeniu IZ RPOWP, a także powinien dostarczyć kopię poświadczoną przez siebie za zgodność z oryginałem informacji pokontrolnej, którą otrzymał, zaleceń pokontrolnych skierowanych w stosunku do Beneficjenta oraz kopię stanowiska Beneficjenta w sprawie/informacji o wykorzystaniu zaleceń pokontrolnych. Informację tą Referat rozliczeń i płatności projektów wspierających rozwój przedsiębiorczości i innowacyjności wykorzystuje przy zatwierdzaniu Listy sprawdzającej wniosku o płatność.

Następnie Referat rozliczeń i płatności projektów wspierających rozwój przedsiębiorczości i innowacyjności przekazuje poświadczony przez Beneficjenta za zgodność z oryginałem kopie informacji pokontrolnej, która otrzymał, zaleceń pokontrolnych skierowanych w stosunku do Beneficjenta oraz kopie jego stanowiska w sprawie/informacji o wykorzystaniu zaleceń pokontrolnych do wiadomości, do IPOC (za wyjątkiem sprawozdań i opinii Instytucji Audytowej) w terminie 5 dni roboczych od dnia ich otrzymania.

Weryfikacji wniosków o płatność w ramach Działania 1.3 dokonuje referat rozliczeń i płatności projektów wspierających rozwój innowacyjności i przedsiębiorczości w Departamencie Wdrażania RPO.

Wszystkie wnioski Beneficjentów o płatność wraz z załącznikami, które zostały złożone do IZ RPOWP, podlegają weryfikacji zgodnie z kolejnością ich wpływu do referatu rozliczeń i płatności projektów wspierających rozwój innowacyjności i przedsiębiorczości, odnotowaną w Rejestrze wniosków o płatność prowadzonym w tym referacie.

Weryfikacja wniosku o płatność przeprowadzana jest z zachowaniem zasady „dwóch par oczu”, co oznacza, że każdy wniosek weryfikowany jest przez co najmniej dwie osoby.

Weryfikacja wniosku obejmuje sprawdzenie kompletu dokumentów pod względem formalno – rachunkowym i merytorycznym (zgodnie z listą sprawdzającą – załącznik Nr II.7.2) w terminie nie dłuższym niż 30 dni roboczych.

Po zweryfikowaniu wniosku beneficjenta o płatność wysyłane jest do beneficjenta pismo z uwagami do wniosku lub pismo informujące o zatwierdzeniu wniosku (w przypadku braku błędów formalno-rachunkowych i merytorycznych).

Po wpłynięciu poprawionego/uzupełnionego wniosku Beneficjenta o płatność (w przypadku stwierdzenia błędów w pierwotnej wersji wniosku) następuje jego weryfikacja w terminie nie dłuższym niż 30 dni roboczych.

W szczególnym przypadku, tj. np. po wpłynięciu prośby od Beneficjenta o wprowadzenie zmian do umowy związanych z przebiegiem realizacji projektu wymagających ich wprowadzenia w formie aneksu, może nastąpić wstrzymanie procedury weryfikacji wniosku o płatność.

Wznowienie procedury weryfikacji wniosku następuje po ponownym złożeniu zgodnego z tym aneksem wniosku o płatność.

W przypadku niezgodności zapisów wniosku Beneficjenta o płatność polegających na przesunięciu wydatków w stosunku do terminów wskazanych w harmonogramie rzeczowo – finansowym (stanowiącym załącznik do umowy) dopuszcza się przedłożenie przez Beneficjenta zaktualizowanego w/w harmonogramu, na podstawie którego dokonana zostanie ocena wniosku o płatność. Zaktualizowany harmonogram akceptowany jest przez Dyrektora/Zastępcę Dyrektora Departamentu Wdrażania RPO, a zmiana wprowadzana jest w kolejnych aneksach.

W przypadku braku zaakceptowania przez Instytucję Zarządzającą RPOWP wydatku lub wydatków dotyczących zarządzania i administrowania funduszem, Beneficjent zobowiązany jest do zwrotu równowartości danego wydatku lub wydatków, w części objętej

dofinansowaniem, wraz z odsetkami naliczonymi jak dla zaległości podatkowych, w sposób i w terminie wskazanym przez Instytucję Zarządzającą RPOWP w stosownym wezwaniu.

W przypadku wykrycia nieprawidłowości skutkujących koniecznością odzyskiwania kwot stosuje się zapisy Rozdziału 10.

Ze względu na specyficzny charakter projektów, Beneficjentów oraz wydatków ponoszonych na realizację projektu, a także możliwość rozliczania kosztów administrowania i zarządzania funduszem na zasadach ryczałtowych, w ramach Działania 1.3 przewiduje się przeprowadzanie kontroli krzyżowej Programu jedynie dla wniosków o płatność, w których wykazano wydatki dotyczące kosztów bezpośrednich (rozliczane na podstawie dokumentów księgowych, innych niż wyciągi bankowe).

Końcowy wniosek o płatność Beneficjent składa w ciągu 45 dni kalendarzowych od dnia finansowego zakończenia projektu wraz ze sprawozdaniem końcowym z działalności funduszu, przygotowanym w oparciu o Załącznik II.8.3c.

Sprawozdanie końcowe jest weryfikowane pod kątem zgodności z dokumentami finansowymi funduszu (w szczególności z wyciągami bankowymi), poprzednio złożonymi sprawozdaniami kwartalnymi i wnioskami o płatność oraz z miesięcznymi rejestrami udzielonych pożyczek/poręczeń i zatwierdzone przez Dyrektora/Zastępcę Dyrektora Departamentu Wdrażania RPO.

Warunkiem ostatecznego rozliczenia otrzymanego dofinansowania oraz potwierdzenia wydatków kwalifikowanych jest:

- 1) zweryfikowanie przez Instytucję Zarządzającą RPOWP ostatniego wniosku o płatność;
- 2) przeprowadzenie przez Instytucję Zarządzającą RPOWP kontroli realizacji Projektu w celu zbadania, czy Projekt został zrealizowany zgodnie z wnioskiem o dofinansowanie, oraz czy zakładane rezultaty realizacji Projektu zostały osiągnięte;
- 3) potwierdzenie przez Instytucję Zarządzającą RPOWP w informacji pokontrolnej prawidłowej realizacji Projektu lub usunięcie nieprawidłowości wskazanych w tejże informacji;
- 4) zaakceptowanie sprawozdania końcowego z działalności funduszu.

Po upływie okresu trwałości, tj. po upływie 5 lat od daty zakończenia realizacji Projektu, Beneficjent zobowiązany jest do zwrotu otrzymanych środków, w wysokości określonej zgodnie z zapisami umowy o dofinansowanie, w nieprzekraczalnym terminie 14 dni kalendarzowych. Środki zwrócone przez Beneficjenta zostaną przeznaczone przez Instytucję Zarządzającą RPOWP na dalsze wsparcie na rzecz sektora MŚP.

Beneficjent nie jest zobligowany do zwrotu środków finansowych jeżeli ocena efektywności funduszu, przeprowadzona na 6 miesięcy przed zakończeniem okresu trwałości, wykaże, że poziom wykorzystania kapitału funduszu osiągnął w okresie trwałości średniorocznie odpowiednio:

- 1) poziom 60% lub wyższy w przypadku funduszy pożyczkowych;
- 2) poziom 100% lub wyższy w przypadku funduszy poręczeniowych.

W przypadku spełnienia przez Beneficjenta powyższych kryteriów efektywności Instytucja Zarządzająca RPOWP, na podstawie odrębnej umowy, pozostawi środki dofinansowania w danym funduszu celem kontynuowania wsparcia na rzecz MŚP w formie instrumentów

będących przedmiotem Projektu.

W przypadku gdy Beneficjent nie wywiązuje się z obowiązków monitoringowych określonych w umowie o dofinansowanie lub wykonuje je w sposób nieterminowy pracownicy referatów rozliczeń i płatności uprawnieni są do monitorowania o przekazanie wymaganych dokumentów bez zbędnej zwłoki. Może się to odbywać dowolnie wybranym kanałem komunikacji, tj. drogą mailową, telefonicznie, faxem, itd.

W przypadku nie zastosowania się Beneficjenta do wezwania o dopełnienie obowiązków sprawozdawczych IZ RPOWP wysyła oficjalne pismo przypominające o zapisach wynikających z umowy o dofinansowanie z pouczeniem o możliwości jej rozwiązania w określonym trybie.

8.3.2 Instrukcja rejestrowania wpływu wniosków o płatność

Lp.	Osoba wykonująca działanie	Działanie	Termin wykonania	Jednostki powiązane
1	Pracownik Kancelarii Departamentu Wdrażania RPO	Przyjmuje od Beneficjenta Wniosek o płatność w formie papierowej i na nośniku elektronicznym w 1 egzemplarzu wypełniony z wykorzystaniem Generatora Wniosków o Płatność na obowiązującym formularzu, zgodnym z załącznikiem nr II.7.1 i zgodnie z Instrukcją do wniosku Beneficjenta o płatność, załącznik nr II.7.1a wraz z 1 kompletem wymaganych poświadczonych przez Beneficjenta za zgodność z oryginałami załączników. Rejestruje wniosek Beneficjenta o płatność w systemie kancelaryjnym, oznacza pieczęcią z datą wpływu.	W dniu złożenia wniosku przez Beneficjenta	Beneficjent
2	Pracownik Kancelarii Departamentu Wdrażania RPO	Przekazuje zarejestrowany wniosek do Dyrektora /Zastępcy Dyrektora Departamentu Wdrażania RPO	1 dzień roboczy od złożenia wniosku przez Beneficjenta	
3	Dyrektor/Zastępca Dyrektora Departamentu Wdrażania RPO	Dekretuje złożony wniosek o płatność do właściwego Referatu rozliczeń i płatności projektów	Niezwłocznie po otrzymaniu wniosku	
4	Kierownik Referatu rozliczeń i płatności projektów (DWRPO)	Wyznacza osobę odpowiedzialną za wprowadzenie wniosku do rejestru wniosków o płatność (zał. II.8.1).	Bez zbędnej zwłoki, po otrzymaniu wniosku od Dyrektora/ Zastępcy Dyrektora Departamentu Wdrażania RPO	
5	Pracownik odpowiedniego referatu rozliczeń i płatności projektów wyznaczony przez kierownika	Wprowadza wniosek do rejestru wniosków Beneficjenta o płatność.	1 dzień roboczy zgodnie z kolejnością wpływu wniosków	

8.3.3 Instrukcja dotycząca weryfikacji wniosku Beneficjenta o płatność

Pracownik dokonujący weryfikacji wniosku nie może poprawić lub uzupełnić:

- zestawienia dokumentów potwierdzających poniesione i objęte wnioskiem wydatki o ile nie dotyczy to oczywistych omyłek pisarskich i omyłek rachunkowych,
- załączonych kserokopii dokumentów potwierdzających poniesione wydatki.

IZ RPOWP - właściwy Referat rozliczeń i płatności projektów (DWRPO) przesyła do Referatu Finansów i Poświadczania Wydatków RPOWP (DWRPO) oraz do IC i do wiadomości IPOC informacje o dużych projektach, o których mowa w art. 94 rozporządzenia nr 1083/2006 oraz postępowaniach prawnych lub odwołaniach administracyjnych o skutku zawieszającym, które zostały zgłoszone przez IZ RPOWP Komisji Europejskiej zgodnie z art. 95 rozporządzenia nr 1083/2006.

Lp.	Osoba wykonująca działanie	Działanie	Termin wykonania	Jednostki powiązane
1.	Kierownik Referatu rozliczeń i płatności projektów (DWRPO)	Dekretuje wniosek Beneficjenta o płatność na dwóch pracowników celem weryfikacji formalno – rachunkowej i merytorycznej (w tym przeprowadzenia kontroli krzyżowej programu), po upewnieniu się, iż osoby te nie brały udziału w ocenie danego wniosku o dofinansowanie.	Bez zbędnej zwłoki, w terminie nie dłuższym niż 20 dni roboczych od dekretacji wniosku o płatność na pracowników.	Beneficjent
2.	Pracownik 1 i 2 odpowiedniego referatu rozliczeń i płatności projektów wyznaczony przez kierownika referatu	a) Pracownik 1 i 2 sprawdzają wniosek o płatność wraz z załącznikami pod względem formalno – rachunkowym i merytorycznym za pomocą oddzielnych <i>List sprawdzających</i> (Załącznik nr II.7.2). b) przeprowadza kontrolę krzyżową programu zgodnie z procedurą opisaną w rozdziale 8.3.4; Kontroli krzyżowej programu nie przeprowadza się w przypadku wniosków pełniących wyłącznie funkcję sprawozdawczą oraz wniosków o wypłatę zaliczki. c) W przypadku stwierdzenia nieprawidłowości obowiązuje schemat procedury opisany w rozdz. 9.2.		
3.	Kierownik referatu rozliczeń i płatności projektów	Akceptuje <i>Listy sprawdzające wniosek beneficjenta o płatność</i> , pracownika 1 i 2.		
4.	Wyznaczony przez kierownika pracownik 1 lub 2 odpowiedniego referatu rozliczeń i płatności projektów	Sporządza pismo wzywające Beneficjenta do uzupełnienia / poprawy wniosku wraz z ewentualną informacją o dokonaniu przez pracownika poprawy oczywistych omyłek pisarskich i omyłek rachunkowych w złożonym wniosku (zgodnie z załącznikiem nr II.8.2a). Jeżeli wniosek nie wymaga uzupełnienia przejść do pkt 10		

5.	Kierownik Referatu rozliczeń i płatności projektów	Weryfikuje pismo: Jeśli TAK – parafuje i przekazuje Dyrektorowi /Zastępcy Dyrektora Departamentu Wdrażania RPO w celu zatwierdzenia. Jeśli NIE – przejść do pkt. 4.	Bez zbędnej zwłoki, po zapoznaniu się z pismem, nie dłużej niż 2 dni robocze.	
6.	Dyrektor /Zastępca Dyrektora Departamentu Wdrażania RPO	Weryfikuje i zatwierdza pismo do Beneficjenta poprzez jego podpisanie . W przypadku wykrycia jakichkolwiek braków – przejść do pkt 4.	Niezwłocznie po weryfikacji pisma.	
7.	Pracownik odpowiedniego referatu rozliczeń i płatności projektów	Wysła pismo do Beneficjenta za pośrednictwem Kancelarii Departamentu Wdrażania RPO.	Bez zbędnej zwłoki po podpisaniu pisma przez Dyrektora / Zastępcę Dyrektora Departamentu Wdrażania RPO.	Kancelaria Departamentu Wdrażania RPO
8.	Kierownik Referatu rozliczeń i płatności projektów	Po wpłynięciu poprawionego/ uzupełnionego przez Beneficjenta wniosku o płatność, dekretuje wniosek na dwóch pracowników celem ponownej weryfikacji formalno – rachunkowej i merytorycznej (jak w pkt 2).		Beneficjent
9.	Pracownik 1 i 2 odpowiedniego referatu rozliczeń i płatności projektów	Wyznaczony pracownik odnotowuje wpływ poprawionego wniosku o płatność w Rejestrze wniosków o płatność. Wyznaczeni pracownicy dokonują ponownej weryfikacji wniosku pod względem formalno – rachunkowym i merytorycznym (jak w pkt. 2). Jeżeli poprawiony wniosek o płatność zawiera dokumenty księgowe, które nie były ujęte w wersji pierwotnej wniosku o płatność należy przeprowadzić powtórna kontrolę krzyżową programu. Jeśli wniosek wymaga ponownej poprawy przejść do pkt 3.	Bez zbędnej zwłoki po otrzymaniu uzupełnionych dokumentów w terminie nie dłuższym niż 30 dni roboczych.	
10.	Kierownik Referatu rozliczeń i płatności projektów	a) Akceptuje <i>Listy sprawdzające wniosek beneficjenta o płatność</i> , pracownika 1 i 2. Jeśli nie przejść do pkt. 9. b) Wyznacza pracownika weryfikującego dany projekt do: - wystawienia potwierdzenia kwalifikowalności wydatków (Zał. II.8.2c) – nie dot. wniosku o zaliczkę i wniosku pełniącego funkcje sprawozdania - sporządzenia informacji o wynikach weryfikacji wniosku o płatność oraz o zatwierdzeniu wysokości dofinansowania (Zał. Nr II.8.2b).	Niezwłocznie, po zapoznaniu się z listami sprawdzającymi osób weryfikujących wniosek o płatność i wnioskiem o płatność nie dłużej niż 5 dni roboczych.	

11.	Pracownik odpowiedniego referatu rozliczeń i płatności projektów wyznaczony przez Kierownika	Sporządza wskazane w pkt 10 dokumenty.	Bez zbędnej zwłoki, w terminie nie dłuższym niż 2 dni robocze.	
12.	Kierownik Referatu rozliczeń i płatności projektów	Weryfikuje i akceptuje przygotowane dokumenty. Jeśli TAK – parafuje i przekazuje Dyrektorowi /Zastępcy Dyrektora Departamentu Wdrażania RPO w celu zatwierdzenia. Jeśli NIE – przejść do pkt 11.	Bez zbędnej zwłoki, po otrzymaniu, nie dłużej niż 2 dni robocze.	
13.	Dyrektor /Zastępca Dyrektora Departamentu Wdrażania RPO	Weryfikuje i akceptuje dokumenty. Jeśli TAK, zatwierdza poprzez ich podpisanie. Jeśli NIE, przejść do pkt. 11.	Niezwłocznie po weryfikacji informacji przez Kierownika, nie dłużej niż 2 dni robocze.	
14.	Pracownik odpowiedniego referatu rozliczeń i płatności projektów	Wysyła pismo do Beneficjenta za pośrednictwem Kancelarii Departamentu Wdrażania RPO.	Bez zbędnej zwłoki po podpisaniu pisma przez Dyrektora / Zastępcę Dyrektora Departamentu Wdrażania RPO.	Kancelaria Departamentu Wdrażania RPO
15.	Pracownik odpowiedniego referatu rozliczeń i płatności projektów wyznaczony przez kierownika, mający uprawnienia do KSI (SIMIK 07-13)	Rejestruje dane dotyczące zatwierdzonego wniosku o płatność w KSI (SIMIK 07-13).	Bez zbędnej zwłoki, w terminie nie dłuższym niż 5 dni roboczych od zatwierdzenia wniosku o płatność.	
16.	Kierownik Referatu rozliczeń i płatności projektów	Dokonuje sprawdzenia zgodności wprowadzenia do KSI (SIMIK 07-13) danych na podstawie Karty informacyjnej Wniosku o Płatność i Wniosku beneficjenta o płatność – zgodnie z opisaną w tym zakresie procedurą w rozdziale 6.4.3. W przypadku wniosków zawierających jedynie część sprawozdawczą należy zakończyć procedurę	Bez zbędnej zwłoki od momentu wykonania działania z pkt 15.	
17.	Pracownik odpowiedniego referatu rozliczeń i płatności projektów wyznaczony przez Kierownika	a) sporządza w dwóch egzemplarzach Dyspozycję przelewu środków dotacji celowej zgodnie z Zał. II.8.2 (dot. współfinansowania krajowego) – weryfikujący wniosek o płatność b) sporządza Zlecenia płatności środków EFRR w systemie BGK i dokonuje jego wydruku – posiadający odpowiednie uprawnienia	Bez zbędnej zwłoki, w terminie nie dłuższym niż 5 dni roboczych od dnia zatwierdzenia wniosku o płatność.	

18.	Kierownik Referatu rozliczeń i płatności projektów	Dokonuje sprawdzenia przygotowanych w/w dokumentów. Jeśli TAK: – zatwierdza dokument: Dyspozycję przelewu środków dotacji celowej - parafuje Zlecenie płatności wygenerowane z systemu BGK Jeśli NIE – przejść do pkt 17.	Bez zbędnej zwłoki, w terminie nie dłuższym niż 2 dni robocze po sporządzeniu dokumentów.	
19.	Dyrektor /Zastępca Dyrektora Departamentu Wdrażania RPO	Weryfikuje Dyspozycję przelewu środków dotacji celowej i poprzez jej podpisanie dokonuje zatwierdzenia do wypłaty środków dotacji celowej. Jeśli NIE – przejść do pkt 17	Niezwłocznie po dokonaniu weryfikacji dokumentu.	
20.	Pracownik odpowiedniego referatu rozliczeń i płatności projektów	Przekazuje: a) za pośrednictwem Referatu Finansów i Poświadczania Wydatków RPOWP (DWRPO) - <i>Dyspozycję przelewu środków dotacji celowej</i> (1 egzemplarz) do Departamentu Finansów w celu dokonania płatności na rzecz Beneficjenta (drugi egzemplarz <i>Dyspozycji...</i> włączany jest do akt sprawy). b) Zlecenie płatności systemu BGK wraz z Tabelą potwierdzenia kwalifikowalności wydatków do Referatu Finansów i Poświadczania Wydatków RPOWP	Bez zbędnej zwłoki.	Referat Finansów i Poświadczania Wydatków RPOWP (DWRPO) Departament Finansów
21.	Pracownik Departamentu Finansów, Referat Rozliczeń i Księgowości Funduszy UE wyznaczony przez Kierownika	a) Weryfikuje przekazane dokumenty dotyczące przekazania środków dotacji celowej zgodnie z procedurą opisaną w rozdziale 8.5. b) W przypadku wystąpienia niezgodności w przekazanych dokumentach – dokonuje zwrotu do odpowiedniego referatu rozliczeń i płatności projektów celem ich poprawy	Bez zbędnej zwłoki.	
22.	Pracownik Departamentu Finansów, Referat Rozliczeń i Księgowości Funduszy UE wyznaczony przez kierownika	Dokonuje przekazania środków na rachunek Beneficjenta.	W ciągu 30 dni.	
23.	Pracownik Departamentu Finansów, Referat Rozliczeń i Księgowości Funduszy UE wyznaczony przez kierownika	Przekazuje drogą mailową do właściwego referatu rozliczeń i płatności projektów w Departamencie Wdrażania RPO wyciągi bankowe potwierdzające dokonanie płatności na rzecz Beneficjenta.	Bez zbędnej zwłoki, w terminie nie dłuższym niż 2 dni robocze od dnia dokonania przekazania środków na rachunek Beneficjenta	

24.	Pracownik Referatu Finansów i Poświadczenia Wydatków RPOWP (DWRPO)	a) Weryfikuje przekazane dokumenty dotyczące zlecenie płatności środków europejskich zgodnie z procedurą opisaną w rozdziale 8.5.1. b) W przypadku wystąpienia niezgodności w przekazanych dokumentach należy przejść do pkt. 17	Bez zbędnej zwłoki.	
25.	Pracownik Referatu Finansów i Poświadczenia Wydatków RPOWP	Przekazuje zrealizowane Zlecenie płatności do właściwego referatu rozliczeń i płatności projektów w Departamencie Wdrażania RPO.	Bez zbędnej zwłoki, w terminie nie dłuższym niż 2 dni robocze od dnia dokonania płatności przez BGK	
26.	Pracownik odpowiedniego referatu rozliczeń i płatności projektów posiadający dostęp do KSI (SIMIK07-13)	Aktualizuje w KSI (SIMIK 07-13) dane dotyczące wniosku o płatność.	Niezwłocznie, nie dłużej niż 3 dni robocze po otrzymaniu potwierdzenia zrealizowania płatności	
27.	Kierownik Referatu rozliczeń i płatności projektów	Dokonuje sprawdzenia zgodności wprowadzenia do KSI (SIMIK 07-13) danych na podstawie Karty informacyjnej Wniosku o Płatność i Wniosku beneficjenta o płatność - zgodnie z opisaną w tym zakresie procedurą w rozdziale 6.4.3.	Niezwłocznie od momentu wykonania działania z pkt 26.	
28.	Pracownik odpowiedniego referatu rozliczeń i płatności projektów	Archiwizuje dokumentację związaną z weryfikacją wniosku o płatność.	Na bieżąco.	

8.3.3a Instrukcja dotycząca weryfikacji wniosku Beneficjenta o płatność w ramach Działania 1.3.

Pracownik dokonujący weryfikacji wniosku nie może poprawić lub uzupełnić:

- zestawienia dokumentów potwierdzających poniesione i objęte wnioskiem wydatki o ile nie dotyczy to oczywistych omyłek pisarskich i omyłek rachunkowych,
- załączonych kserokopii dokumentów potwierdzających poniesione wydatki.

IZ RPOWP - właściwy Referat rozliczeń i płatności projektów (DWRPO) przesyła do Referatu Finansów i Poświadczenia Wydatków RPOWP (DWRPO) oraz do IC (monitorują spełnienie zasady n+3/n+2 w programie operacyjnym) i do wiadomości IPOC informacje o dużych projektach, o których mowa w art. 94 rozporządzenia nr 1083/2006 oraz postępowaniach prawnych lub odwołaniach administracyjnych o skutku zawieszającym, które zostały zgłoszone przez IZ RPOWP Komisji Europejskiej zgodnie z art. 95 rozporządzenia nr 1083/2006.

Lp.	Osoba wykonująca działanie	Działanie	Termin wykonania	Jednostki powiązane
1.	Kierownik Referatu rozliczeń i płatności projektów wspierających rozwój innowacyjności i przedsiębiorczości (DWRPO)	Dekretuje wniosek Beneficjenta o płatność na dwóch pracowników celem weryfikacji formalno – rachunkowej i merytorycznej (w tym przeprowadzenia kontroli krzyżowej programu – z wyłączeniem pierwszego wniosku o płatność oraz wniosków, w których występują wyłącznie wydatki rozliczane w formie ryczału), po upewnieniu się, iż osoby te nie brały udziału w ocenie danego wniosku o dofinansowanie.	Bez zbędnej zwłoki, w terminie nie dłuższym niż 30 dni roboczych od dekretacji wniosku o płatność na pracowników.	Beneficjent
2.	Pracownik 1 i 2 Referatu rozliczeń i płatności projektów wspierających rozwój innowacyjności i przedsiębiorczości wyznaczony przez kierownika referatu	a) Pracownik 1 i 2 sprawdzają wniosek o płatność wraz z załącznikami pod względem formalno – rachunkowym i merytorycznym za pomocą oddzielnych <i>List sprawdzających</i> (Zał. nr II.7.2). b) przeprowadza kontrolę krzyżową programu zgodnie z procedurą opisaną w rozdziale 8.3.4 – jeżeli dotyczy c) W przypadku stwierdzenia nieprawidłowości obowiązuje schemat procedury opisany w rozdz. 9.2.		
3.	Kierownik referatu rozliczeń i płatności projektów	Akceptuje <i>Listy sprawdzające wniosek beneficjenta o płatność</i> , pracownika 1 i 2.		
4.	Wyznaczony przez Kierownika pracownik 1 lub 2 Referatu rozliczeń i płatności projektów wspierających rozwój innowacyjności i przedsiębiorczości	Sporządza pismo wzywające Beneficjenta do uzupełnienia / poprawy wniosku wraz z ewentualną informacją o dokonaniu przez pracownika poprawy oczywistych omyłek pisarskich i omyłek rachunkowych w złożonym wniosku (zgodnie z załącznikiem nr II.8.2a). Jeżeli wniosek nie wymaga uzupełnienia przejść do pkt. 10	Bez zbędnej zwłoki nie dłużej niż 2 dni robocze.	
5.	Kierownik Referatu rozliczeń i płatności projektów wspierających rozwój innowacyjności i przedsiębiorczości	Weryfikuje pismo: Jeśli TAK – parafuje i przekazuje Dyrektorowi /Zastępcy Dyrektora Departamentu Wdrażania RPO w celu zatwierdzenia. Jeśli NIE – przejść do pkt. 4.	Bez zbędnej zwłoki, po zapoznaniu się z pismem, nie dłużej niż 2 dni robocze.	
6.	Dyrektor /Zastępca Dyrektora Departamentu Wdrażania RPO	Weryfikuje i zatwierdza pismo do Beneficjenta poprzez jego podpisanie . W przypadku wykrycia jakichkolwiek braków – przejść do pkt. 4.	Niezwłocznie po weryfikacji pisma.	
7.	Pracownik Referatu rozliczeń i płatności projektów wspierających rozwój innowacyjności i przedsiębiorczości	Wysła pismo do Beneficjenta za pośrednictwem Kancelarii Departamentu Wdrażania RPO.	Bez zbędnej zwłoki po podpisaniu pisma przez Dyrektora / Zastępcę Dyrektora	Kancelaria Departamentu Wdrażania RPO

			Departamentu Wdrażania RPO.	
8.	Kierownik Referatu rozliczeń i płatności projektów wspierających rozwój innowacyjności i przedsiębiorczości	Po wpłynięciu poprawionego/ uzupełnionego przez Beneficjanta wniosku o płatność, dekretuje wniosek na dwóch pracowników celem ponownej weryfikacji formalno – rachunkowej i merytorycznej (jak w pkt.2).		Beneficjent
9.	Pracownik 1 i 2 Referatu rozliczeń i płatności projektów wspierających rozwój innowacyjności i przedsiębiorczości	Wyznaczony pracownik odnotowuje wpływ poprawionego wniosku o płatność w Rejestrze wniosków o płatność. Wyznaczeni pracownicy dokonują ponownej weryfikacji wniosku pod względem formalno – rachunkowym i merytorycznym (jak w pkt. 2). Jeżeli poprawiony wniosek o płatność zawiera dokumenty księgowe, które nie były ujęte w wersji pierwotnej wniosku o płatność należy przeprowadzić powtórna kontrolę krzyżową programu. Jeśli wniosek wymaga ponownej poprawy przejść do pkt. 4.	Bez zbędnej zwłoki po otrzymaniu uzupełnionych dokumentów w terminie nie dłuższym niż 30 dni roboczych.	
10.	Kierownik Referatu rozliczeń i płatności projektów wspierających rozwój innowacyjności i przedsiębiorczości	a) Akceptuje <i>Listy sprawdzające wniosek beneficjenta o płatność</i> , pracownika 1 i 2. Jeśli nie przejść do pkt. 9. b) Wyznacza pracownika weryfikującego dany projekt do: - wystawienia potwierdzenia kwalifikowalności wydatków (Zał. II.8.2c) – dotyczy wyłącznie pierwszego wniosku składanego w ramach danego projektu; - sporządzenia informacji o wynikach weryfikacji wniosku o płatność (Zał. Nr II.8.2b).	Niezwłocznie, po zapoznaniu się z listami sprawdzającymi osób weryfikujących wniosek o płatność i wnioskiem o płatność nie dłużej niż 5 dni roboczych.	
11.	Pracownik Referatu rozliczeń i płatności projektów wspierających rozwój innowacyjności i przedsiębiorczości wyznaczony przez Kierownika	Sporządza wskazane w pkt. 10b dokumenty.	Bez zbędnej zwłoki, w terminie nie dłuższym niż 2 dni robocze.	
12.	Kierownik Referatu rozliczeń i płatności projektów wspierających rozwój innowacyjności i przedsiębiorczości	Weryfikuje i akceptuje przygotowane dokumenty. Jeśli TAK – parafuje i przekazuje Dyrektorowi /Zastępcy Dyrektora Departamentu Wdrażania RPO w celu zatwierdzenia. Jeśli NIE – przejść do pkt. 11.	Bez zbędnej zwłoki, po otrzymaniu, nie dłużej niż 2 dni robocze.	
13.	Dyrektor /Zastępca Dyrektora Departamentu Wdrażania RPO	Weryfikuje i akceptuje dokumenty. Jeśli TAK, zatwierdza poprzez ich podpisanie.	Niezwłocznie po weryfikacji informacji przez	

		Jeśli NIE, przejść do pkt. 11.	Kierownika, nie dłużej niż 2 dni robocze.	
14.	Pracownik Referatu rozliczeń i płatności projektów wspierających rozwój innowacyjności i przedsiębiorczości wyznaczony przez Kierownika	Wysyła pismo do Beneficjenta za pośrednictwem Kancelarii Departamentu Wdrażania RPO.	Bez zbędnej zwłoki po podpisaniu pisma przez Dyrektora / Zastępcę Dyrektora Departamentu Wdrażania RPO.	Kancelaria Departamentu Wdrażania RPO
15.	Pracownik Referatu rozliczeń i płatności projektów wspierających rozwój innowacyjności i przedsiębiorczości wyznaczony przez kierownika, mający uprawnienia do KSI (SIMIK 07-13)	Rejestruje dane dotyczące zatwierdzonego wniosku o płatność w KSI (SIMIK 07-13).	Bez zbędnej zwłoki, w terminie nie dłuższym niż 5 dni roboczych od zatwierdzenia wniosku o płatność.	
16.	Kierownik Referatu rozliczeń i płatności projektów wspierających rozwój innowacyjności i przedsiębiorczości	Dokonuje sprawdzenia zgodności wprowadzenia do KSI (SIMIK 07-13) danych na podstawie Karty informacyjnej Wniosku o Płatność i Wniosku beneficjenta o płatność (zgodnie z rozdziałem 6.4.3). W przypadku kolejnych wniosków składanych w ramach projektu należy zakończyć procedurę.	Bez zbędnej zwłoki od momentu wykonania działania z pkt. 15.	
17.	Pracownik Referatu rozliczeń i płatności projektów wspierających rozwój innowacyjności i przedsiębiorczości wyznaczony przez Kierownika - posiadający stosowne uprawnienia	Sporządza Zlecenie płatności środków EFRR w systemie BGK i dokonuje jego wydruku w 2 egzemplarzach.	Bez zbędnej zwłoki, w terminie nie dłuższym niż 5 dni robocze od dnia zatwierdzenia wniosku o płatność.	
18.	Kierownik Referatu rozliczeń i płatności projektów wspierających rozwój innowacyjności i przedsiębiorczości	Dokonuje sprawdzenia przygotowanego Zlecenia płatności. Jeśli TAK: - parafuje Zlecenie płatności wygenerowane z systemu BGK Jeśli NIE – przejść do pkt. 17.	Bez zbędnej zwłoki, w terminie nie dłuższym niż 2 dni robocze po sporządzeniu dokumentów.	
19.	Pracownik Referatu rozliczeń i płatności projektów wspierających rozwój innowacyjności i przedsiębiorczości	Przekazuje Zlecenie płatności systemu BGK wraz z Tabelą potwierdzenia kwalifikowalności wydatków do Referatu Finansów i Poświadczania Wydatków RPOWP (DWRPO)	Bez zbędnej zwłoki.	Referat Finansów i Poświadczania Wydatków RPOWP
20.	Pracownik Referatu Finansów i Poświadczania Wydatków RPOWP (DWRPO)	a) Weryfikuje przekazane dokumenty dotyczące zlecenia płatności zgodnie z procedurą opisaną w rozdziale 8.5. b) W przypadku wystąpienia niezgodności w przekazanych	Bez zbędnej zwłoki.	

		dokumentach, zlecenie płatności jest zwracane celem dokonania stosownych poprawek.		
21.	Pracownik Referatu Finansów i Poświadczenia Wydatków RPOWP	Przekazuje zrealizowane Zlecenie płatności do Referatu rozliczeń i płatności projektów wspierających rozwój innowacyjności i przedsiębiorczości w Departamencie Wdrażania RPO wraz z informacją o dacie wypłaty środków.	Bez zbędnej zwłoki, w terminie nie dłuższym niż 2 dni robocze od dnia dokonania zlecenia	
22.	Pracownik Referatu rozliczeń i płatności projektów wspierających rozwój innowacyjności i przedsiębiorczości posiadający dostęp do KSI (SIMIK07-13)	Aktualizuje w KSI (SIMIK 07-13) dane dotyczące wniosku o płatność, wprowadzając datę wypłaty środków oraz załączając wyciąg bankowy z BGK potwierdzający przekazanie Beneficjentowi dofinansowania do Zestawienia dokumentów potwierdzających poniesione wydatki objęte wnioskiem.	Niezwłocznie, nie dłużej niż 5 dni roboczych po zrealizowaniu płatności.	
23.	Kierownik Referatu rozliczeń i płatności projektów wspierających rozwój innowacyjności i przedsiębiorczości	Dokonuje sprawdzenia zgodności wprowadzenia do KSI (SIMIK 07-13) danych na podstawie Karty informacyjnej Wniosku o Płatność i Wniosku beneficjenta o płatność (zgodnie z rozdziałem 6.4.3).	Niezwłocznie od momentu wykonania działania z pkt. 22.	
24.	Pracownik Referatu rozliczeń i płatności projektów wspierających rozwój innowacyjności i przedsiębiorczości	Archiwizuje dokumentację związaną z weryfikacją wniosku o płatność.	Na bieżąco.	

8.3.3b Instrukcja dotycząca weryfikacji wniosku Beneficjenta o płatność dla państwowych jednostek budżetowych w ramach RPOWP

Pracownik dokonujący weryfikacji wniosku nie może poprawić lub uzupełnić:

- zestawienia dokumentów potwierdzających poniesione i objęte wnioskiem wydatki o ile nie dotyczy to oczywistych omyłek pisarskich i omyłek rachunkowych,
- załączonych kserokopii dokumentów potwierdzających poniesione wydatki.

IZ RPOWP - właściwy Referat rozliczeń i płatności projektów (DWRPO) przesyła do Referatu Finansów i Poświadczenia Wydatków RPOWP (DWRPO) oraz do IC (monitorują spełnienie zasady n+3/n+2 w programie operacyjnym) i do wiadomości IPOC informacje o dużych projektach, o których mowa w art. 94 rozporządzenia nr 1083/2006 oraz postępowaniach prawnych lub odwołaniach administracyjnych o skutku zawieszającym, które zostały zgłoszone przez IZ RPOWP Komisji Europejskiej zgodnie z art. 95 rozporządzenia nr 1083/2006.

Weryfikacja wniosku Beneficjenta o płatność nie stanowi podstawy do wypłaty środków na rzecz Beneficjenta, a jedynie służy określeniu wartości środków, które następnie będą uwzględnione w deklaracjach i poświadczeniach wydatków przekazanych do KE celem refundacji.

Państwowe jednostki budżetowe składają wniosek o płatność sporządzony z wykorzystaniem edytora tekstu na aktualnym załączniku nr II.7.1c.

Lp.	Osoba wykonująca działanie	Działanie	Termin wykonania	Jednostki powiązane
1.	Kierownik Referatu rozliczeń i płatności projektów (DWRPO)	Dekretuje wniosek Beneficjenta o płatność na dwóch pracowników celem weryfikacji formalno – rachunkowej i merytorycznej (w tym przeprowadzenia kontroli krzyżowej programu), po upewnieniu się, iż osoby te nie brały udziału w ocenie danego wniosku o dofinansowanie.	Bez zbędnej zwłoki, w terminie nie dłuższym niż 20 dni roboczych od dekretacji wniosku o płatność na pracowników.	Beneficjent
2.	Pracownik 1 i 2 odpowiedniego referatu rozliczeń i płatności projektów wyznaczony przez kierownika referatu	a) Pracownik 1 i 2 sprawdzają wniosek o płatność wraz z załącznikami pod względem formalno – rachunkowym i merytorycznym za pomocą oddzielnych <i>List sprawdzających</i> (Zał. nr II.7.2c). b) przeprowadza kontrolę krzyżową programu zgodnie z procedurą opisaną w rozdziale 8.3.4; Kontroli krzyżowej programu nie przeprowadza się w przypadku wniosków pełniących wyłącznie funkcję sprawozdawczą oraz wniosków o wypłatę zaliczki. c) W przypadku stwierdzenia nieprawidłowości obowiązuje schemat procedury opisany w rozdz. 9.2.		
3.	Kierownik referatu rozliczeń i płatności projektów	Akceptuje <i>Listy sprawdzające wniosek beneficjenta o płatność</i> , pracownika 1 i 2.		
4.	Wyznaczony przez kierownika pracownik 1 lub 2 odpowiedniego referatu rozliczeń i płatności projektów	Sporządza pismo wzywające Beneficjenta do uzupełnienia / poprawy wniosku wraz z ewentualną informacją o dokonaniu przez pracownika poprawy oczywistych omyłek pisarskich i omyłek rachunkowych w złożonym wniosku (zgodnie z załącznikiem nr II.8.2a). Jeżeli wniosek nie wymaga uzupełnienia przejść do pkt 10		
5.	Kierownik Referatu rozliczeń i płatności projektów	Weryfikuje pismo: Jeśli TAK – parafuje i przekazuje Dyrektorowi /Zastępcy Dyrektora Departamentu Wdrażania RPO w celu zatwierdzenia. Jeśli NIE – przejść do pkt. 4.	Bez zbędnej zwłoki, po zapoznaniu się z pismem, nie dłużej niż 2 dni robocze.	
6.	Dyrektor /Zastępca Dyrektora Departamentu Wdrażania RPO	Weryfikuje i zatwierdza pismo do Beneficjenta poprzez jego podpisanie . W przypadku wykrycia jakichkolwiek braków – przejść do pkt 4.	Niezwłocznie po weryfikacji pisma.	

7.	Pracownik odpowiedniego referatu rozliczeń i płatności projektów	Wysła pismo do Beneficjenta za pośrednictwem Kancelarii Departamentu Wdrażania RPO.	Bez zbędnej zwłoki po podpisaniu pisma przez Dyrektora / Zastępcę Dyrektora Departamentu Wdrażania RPO.	Kancelaria Departamentu Wdrażania RPO
8.	Kierownik Referatu rozliczeń i płatności projektów	Po wpłynięciu poprawionego/ uzupełnionego przez Beneficjenta wniosku o płatność, dekretuje wniosek na dwóch pracowników celem ponownej weryfikacji formalno – rachunkowej i merytorycznej (jak w pkt 2).	Bez zbędnej zwłoki po otrzymaniu uzupełnionych dokumentów w terminie nie dłuższym niż 30 dni roboczych.	Beneficjent
9.	Pracownik 1 i 2 odpowiedniego referatu rozliczeń i płatności projektów	Wyznaczony pracownik odnotowuje wpływ poprawionego wniosku o płatność w Rejestrze wniosków o płatność. Wyznaczeni pracownicy dokonują ponownej weryfikacji wniosku pod względem formalno – rachunkowym i merytorycznym (jak w pkt. 2). Jeżeli poprawiony wniosek o płatność zawiera dokumenty księgowe, które nie były ujęte w wersji pierwotnej wniosku o płatność należy przeprowadzić powtórna kontrolę krzyżową programu. Jeśli wniosek wymaga ponownej poprawy przejść do pkt 3.		
10.	Kierownik Referatu rozliczeń i płatności projektów	Wyznacza pracownika weryfikującego dany projekt do: - wystawienia potwierdzenia kwalifikowalności wydatków (Zał. II.8.2d) – nie dot. wniosku pełniącego funkcje sprawozdania - sporządzenia informacji o wynikach weryfikacji wniosku o płatność oraz potwierdzeniu wysokości wydatków kwalifikowalnych i dofinansowania (Zał. Nr II.8.2e).	Niezwłocznie, po zapoznaniu się z listami sprawdzającymi osób weryfikujących wniosek o płatność i wnioskiem o płatność nie dłużej niż 5 dni roboczych.	
11.	Pracownik odpowiedniego referatu rozliczeń i płatności projektów wyznaczony przez Kierownika	Sporządza wskazane w pkt 10 dokumenty.	Bez zbędnej zwłoki, w terminie nie dłuższym niż 2 dni robocze.	
12.	Kierownik Referatu rozliczeń i płatności projektów	Weryfikuje i akceptuje przygotowane dokumenty. Jeśli TAK – parafuje i przekazuje Dyrektorowi /Zastępcy Dyrektora Departamentu Wdrażania RPO w celu zatwierdzenia. Jeśli NIE – przejść do pkt 11.	Bez zbędnej zwłoki, po otrzymaniu, nie dłużej niż 2 dni robocze.	
13.	Dyrektor /Zastępca Dyrektora Departamentu Wdrażania RPO	Weryfikuje i akceptuje dokumenty. Jeśli TAK, zatwierdza poprzez ich podpisanie.	Niezwłocznie po weryfikacji informacji przez	

		Jeśli NIE, przejść do pkt 11.	Kierownika, nie dłużej niż 2 dni robocze.	
14.	Pracownik odpowiedniego referatu rozliczeń i płatności projektów wyznaczony przez Kierownika	Wysyła pismo do Beneficjenta za pośrednictwem Kancelarii Departamentu Wdrażania RPO	Bez zbędnej zwłoki po podpisaniu pisma przez Dyrektora/Zastępcę Dyrektora departamentu Wdrażania RPO	Kancelaria Departamentu Wdrażania RPO
15.	Pracownik odpowiedniego referatu rozliczeń i płatności projektów wyznaczony przez kierownika, mający uprawnienia do KSI (SIMIK 07-13)	Rejestruje dane dotyczące zatwierdzonego wniosku o płatność w KSI (SIMIK 07-13).	Bez zbędnej zwłoki, w terminie nie dłuższym niż 5 dni roboczych od zatwierdzenia wniosku o płatność.	
16.	Kierownik Referatu rozliczeń i płatności projektów	Dokonuje sprawdzenia zgodności wprowadzenia do KSI (SIMIK 07-13) danych na podstawie Karty informacyjnej Wniosku o Płatność i Wniosku beneficjenta o płatność – zgodnie z opisaną w tym zakresie procedurą w rozdziale 6.4.3.	Bez zbędnej zwłoki od momentu wykonania działania z pkt 15.	
17.	Pracownik odpowiedniego referatu rozliczeń i płatności projektów	Archiwizuje dokumentację związaną z weryfikacją wniosku o płatność.	Na bieżąco.	

8.3.4 Instrukcja dotycząca procedury przeprowadzania kontroli krzyżowej programu

Celem kontroli krzyżowej Programu jest wykrywanie i eliminowanie podwójnego finansowania wydatków w ramach RPOWP. Kontrole krzyżowe programu prowadzone są z wykorzystaniem danych zamieszczonych w KSI (SIMIK 07-13). Identyfikacja Beneficjentów realizujących więcej niż jeden projekt w ramach RPOWP dokonywana jest w oparciu o Nazwę Beneficjenta i Numery Identyfikacji Podatkowej (NIP). Z chwilą dostosowania KSI (SIMIK 07-13) kontrola krzyżowa będzie również przeprowadzana w oparciu o oba numery NIP w przypadku jednostek samorządu terytorialnego, które posługują się zarówno własnym numerem NIP, jak i numerem NIP podmiotu odpowiedzialnego za realizację zadań jst (np. urząd miasta/gminy/powiatu).

Kontrola krzyżowa programu stanowi element weryfikacji wniosku Beneficjenta o płatność i jest przeprowadzana w oparciu o dokumenty poświadczające poniesione wydatki, załączane do poszczególnych wniosków o płatność danego Beneficjenta, pod kątem przedkładania więcej niż jeden raz tego samego dokumentu księgowego.

Kontroli poddawane są wszystkie wnioski Beneficjenta o płatność oraz wszystkie dokumenty księgowe w nich zawarte – nie przewidziano doboru próby. Kontroli krzyżowej na poziomie Programu nie są poddawane wnioski o płatność dotyczące Działania 1.3 Wsparcie instytucji otoczenia biznesu, w których wykazane zostały wyłącznie wydatki na pokrycie kosztów

administrowania i zarządzania funduszem rozliczane na zasadach ryczału.

Raport z kontroli krzyżowej programu sporządzany jest dla:

- wniosków o płatność pośrednią, w sytuacji gdy beneficjent realizuje więcej niż jeden projekt;
- wszystkich wniosków końcowych;
- wniosków o płatność (z wyłączeniem pierwszego wniosku, na podstawie którego przekazywane jest dofinansowanie) w ramach Działania 1.3, w których wykazane zostały wydatki dotyczące zarządzania i administrowania funduszem nie rozliczane w formie ryczału.

W sytuacji wystąpienia uzasadnionego podejrzenia, iż mogło dojść do podwójnego finansowania wydatków, Instytucja Zarządzająca wyjaśnia, czy podwójne finansowanie miało miejsce. Wyjaśnienie to może zostać dokonane poprzez kontrolę poświadczonych kopii dokumentów księgowych przedkładanych przez Beneficjenta do rozliczenia lub kontrolę oryginałów dokumentów księgowych na miejscu w trybie doraźnym.

Kontrola krzyżowa programu dokonywana jest na podstawie danych zamieszczonych w KSI (SIMIK 07-13) z wykorzystaniem narzędzia Oracle Discoverer oraz arkusza kalkulacyjnego Excel.

Pierwszym etapem kontroli krzyżowej jest sporządzenie przez jednego z pracowników wyznaczonych na piśmie przez właściwego Kierownika Referatu Rozliczeń i Płatności (DWRPO) i posiadających uprawnienia do wszystkich poziomów wdrażania w ramach RPOWP w KSI (SIMIK 07-13) Zestawienia na potrzeby kontroli krzyżowej zawierającego wszystkie zawarte w ramach Programu umowy/decyzje (aktualne i nieaktualne) wraz z przyporządkowanymi do nich NIP'ami i nazwami Beneficjentów. Zestawienie na potrzeby kontroli krzyżowej sporządzane jest pierwszego dnia roboczego każdego miesiąca i jest wykorzystywane przez pracowników dokonujących weryfikacji formalno-rachunkowej i merytorycznej wniosków o płatność do stwierdzenia czy dany Beneficjent realizuje więcej niż jeden projekt w ramach Programu, a tym samym czy może zachodzić podwójne finansowanie.

Drugim etapem kontroli krzyżowej jest sprawdzenie przez pracowników odpowiedzialnych za przeprowadzenie weryfikacji formalno-rachunkowej i merytorycznej wniosków o płatność na podstawie sporządzonego Raportu z kontroli krzyżowej programu oraz Bazy zestawień PDF czy w ramach wcześniej złożonych wniosków o płatność wystąpiły dokumenty księgowe o tych samych numerach. Na Bazę zestawień PDF składają się wydrukowane z systemu KSI (SIMIK 07-13) zestawienia dokumentów potwierdzających poniesienie wydatków załączone w formacie PDF. Baza znajduje się w każdym referacie w którym przeprowadzana jest kontrola krzyżowa i jest weryfikowana w trakcie kontroli krzyżowej o ile z Raportu wynika taka konieczność. Pracownik załączając zestawienia dokumentów potwierdzających poniesienie wydatków (w formacie PDF) do wniosku o płatność w systemie KSI (SIMIK 07-13) informuje o tym kierowników Referatu rozliczeń i płatności projektów (DWRPO) oraz Referatu Finansów i Poświadczania Wydatków RPOWP (DWRPO) podając numer wniosku o płatność. Kierownik przesyła w/w informacje do pracownika wyznaczonego do sporządzania Zestawienia na potrzeby kontroli krzyżowej w celu wydrukowania i dołączenia zestawienia do Bazy zestawień PDF.

Jeżeli wynik sprawdzenia jest pozytywny dokonują następnie porównania dat wystawienia

dokumentów i dat zapłaty. Jeżeli wynik tego porównania okaże się również pozytywny należy dokonać kontroli poświadczonych za zgodność z oryginałem kopii dokumentu/dokumentów księgowych przedłożonych przez Beneficjenta we wcześniej złożonych wnioskach o płatność z dokumentem/dokumentami z bieżącego wniosku, co do których zachodzi podejrzenie podwójnego finansowania. Weryfikacji należy dokonać także w sytuacji, gdy kwota dokumentu brutto i/lub kwota dokumentu netto nie jest identyczna.

W przypadku wykrycia podczas kontroli krzyżowej programu podwójnego finansowania wydatków wykazanych przez Beneficjenta należy zastosować procedury opisane w rozdziale 9 niniejszej instrukcji.

Lp.	Osoba wykonująca działanie	Działanie	Termin wykonania	Jednostki powiązane
1.	Pracownik 1 i 2 odpowiedniego referatu rozliczeń i płatności projektów oraz Referatu Finansów i Poświadczania Wydatków RPOWP (DWRPO) (w zakresie projektów Pomocy Technicznej) wyznaczony przez kierownika referatu do weryfikacji formalno-rachunkowej i merytorycznej wniosków o płatność	<p>Weryfikują Zestawienia na potrzeby kontroli krzyżowej pod kątem czy beneficjent realizuje więcej niż jeden projekt.</p> <p>Jeżeli Beneficjent realizuje więcej niż jeden projekt lub jest to wniosek o płatność końcową należy przejść do pkt. 2.</p> <p>Jeżeli beneficjent realizuje tylko jeden projekt pracownicy dokonujący weryfikacji formalno-rachunkowej i merytorycznej wniosków o płatność dokonują uzupełnienia Listy sprawdzającej</p>	Bez zbędnej zwłoki, z zachowaniem terminu przewidzianego na weryfikację wniosku Beneficjenta o płatność.	
2.	Pracownik posiadający uprawnienia do wszystkich poziomów wdrażania do KSI (SIMIK 07-13), wyznaczony przez kierownika	<p>Na wniosek pracownika 1 dokonującego weryfikacji formalno-rachunkowej i merytorycznej wniosku Beneficjenta o płatność:</p> <p>a) generuje raport w Oracle Discoverer dotyczący danego Beneficjenta, identyfikowanego na podstawie nazwy Beneficjenta, zawierającego następujące dane:</p> <ul style="list-style-type: none"> - nazwa Beneficjenta, - NIP/NIP'y Beneficjenta, - numer umowy/decyzji, - numer aneksu do umowy/decyzji, - numer wniosku o płatność (numer korekty wniosku o płatność), - kwota wydatków uznanych za kwalifikowalne (po autoryzacji), - numer dokumentu księgowego, - numer ewidencyjny/księgowy, - datę wystawienia dokumentu, - datę zapłaty, - kwotę dokumentu brutto, - kwotę dokumentu netto; <p>b) eksportuje wygenerowany raport, o którym mowa w pkt. a, do arkusza kalkulacyjnego Excel celem właściwego opracowania danych;</p> 		

		<p>c) opracowane dane umieszcza następnie w Raporcie z kontroli krzyżowej programu (załącznik nr II.7.2b.).</p> <p>Przekazuje Raport z kontroli krzyżowej programu pracownikom dokonującym weryfikacji formalno-rachunkowej i merytorycznej wniosku celem weryfikacji jego danych z wnioskiem o płatność.</p>		
3.	Pracownik 1 i 2 odpowiedniego referatu rozliczeń i płatności projektów oraz Referatu Finansów i Poświadczania Wydatków RPOWP (w zakresie projektów Pomocy Technicznej) wyznaczony przez kierownika referatu do weryfikacji formalno-rachunkowej i merytorycznej wniosków o płatność	Na podstawie sporządzonego Raportu z kontroli krzyżowej programu dokonują weryfikacji danego Beneficjenta pod kątem możliwości wystąpienia podwójnego finansowania wydatków w ramach RPOWP. Następuje dokonanie uzupełnienia Raportu z kontroli krzyżowej programu o wynik kontroli i jego podpisanie.	Bez zbędnej zwłoki, z zachowaniem terminu przewidzianego na weryfikację wniosku Beneficjenta o płatność.	
4.	Pracownik 1 i 2 odpowiedniego referatu rozliczeń i płatności projektów oraz Referatu Finansów i Poświadczania Wydatków RPOWP (w zakresie projektów Pomocy Technicznej) wyznaczony przez kierownika referatu	Dokonują uzupełnienia Listy sprawdzającej o dane wynikające z przeprowadzonej kontroli.		
5.	Pracownik 1 lub 2 odpowiedniego referatu rozliczeń i płatności oraz Referatu Finansów i Poświadczania Wydatków RPOWP (w zakresie projektów Pomocy Technicznej) projektów wyznaczony przez kierownika referatu	W przypadku potwierdzenia wystąpienia podwójnego finansowania w ramach programu podejmuje działania zgodne z procedurami opisanymi w rozdziale 9 niniejszej instrukcji.		

8.3.5 Instrukcja dotycząca procedury przeprowadzania kontroli krzyżowej horyzontalnej z projektami PROW 07-13

Celem kontroli krzyżowej horyzontalnej z projektami PROW 07-13 jest wykrywanie i eliminowanie podwójnego finansowania wydatków w ramach RPOWP i PROW 07-13. Kontrole krzyżowe horyzontalne z projektami PROW 07-13 prowadzone są

z wykorzystaniem danych udostępnianych IZ RPOWP, poprzez zapewnienie przez ARiMR dostępu do elektronicznego systemu gromadzenia danych OFSA PROW oraz danych o beneficjentach PROW nie rejestrowanych w systemie OFSA a przekazywanych do IZ przez IK RPO. Identyfikacja Beneficjentów realizujących w ramach RPOWP i PROW 07-13 dokonywana jest w oparciu o Nazwę Beneficjenta i Numery Identyfikacji Podatkowej (NIP).

Kontrola krzyżowa horyzontalna z projektami PROW 07-13 stanowi element weryfikacji wniosku Beneficjenta o płatność i jest przeprowadzana w oparciu o dokumenty poświadczające poniesione wydatki, załączane do poszczególnych wniosków o płatność danego Beneficjenta, pod kątem przedkładania tego samego dokumentu księgowego w więcej niż jednym programie operacyjnym.

Kontroli poddawane są wszystkie wnioski Beneficjenta o płatność oraz wszystkie dokumenty księgowe w nich zawarte – nie przewidziano doboru próby. Kontroli krzyżowej horyzontalnej z projektami PROW 07-13 nie są poddawane wnioski o płatność dotyczące Działania 1.3 Wsparcie instytucji otoczenia biznesu, w których wykazane zostały wyłącznie wydatki na pokrycie kosztów administrowania i zarządzania funduszem rozliczane na zasadach ryczaftu.

Kontrola krzyżowa horyzontalna z projektami PROW 07-13 dokonywana jest na podstawie danych zamieszczonych w programie OFSA oraz na podstawie najbardziej aktualnych danych o beneficjentach PROW nierejestrowanych w systemie OFSA, przekazywanych do IZ przez IK RPO z wykorzystaniem arkusza kalkulacyjnego Excel.

Pierwszym etapem kontroli krzyżowej horyzontalnej z projektami PROW 07-13 jest sporządzenie przez pracownika IZ posiadającego dostęp do danych na temat wydatków rozliczanych przez beneficjentów w ramach PROW 07-13 Zestawienia na potrzeby kontroli krzyżowej horyzontalnej zawierające zawarte w ramach PROW 07-13 umowy/decyzje wraz z przyporządkowanymi do nich NIP'ami i nazwami Beneficjentów. Zestawienie na potrzeby kontroli krzyżowej horyzontalnej sporządzane jest na początku każdego miesiąca, składające się z dwóch arkuszy kalkulacyjnych (I na podstawie danych zamieszczonych w systemie OFSA, II – na podstawie najbardziej aktualnych Zestawień o beneficjentach niezarejestrowanych w systemie OFSA przekazanych przez IK RPO), następnie przekazywane jest do Kierowników Referatów Rozliczeń i Płatności i wykorzystywane przez pracowników dokonujących weryfikacji formalno-rachunkowej i merytorycznej wniosków o płatność do stwierdzenia czy dany Beneficjent realizuje projekty więcej niż w jednym programie operacyjnym, a tym samym czy może zachodzić podwójne finansowanie.

W przypadku stwierdzenia, że beneficjent realizuje projekt w więcej niż jednym programie operacyjnym sporządzany jest raport pogłębiony pozwalający stwierdzić, czy w ramach różnych projektów beneficjent przedstawił do rozliczenia dokument o tym samym numerze i wystawiony przez tego samego wystawcę oraz czy został rozliczony w pełnej wysokości.

Raport ten nie obejmuje beneficjentów PROW 07-13 nie rejestrowanych w systemie OFSA. Dla tych beneficjentów pracownika IZ weryfikujący dany wniosek o płatność zwraca się z wnioskiem do Instytucji Wdrażającej PROW 07-13 o sporządzenie Raportu Pogłębionego zgodnie z warunkami przyjętymi w Porozumieniu o współpracy, zawartym pomiędzy Ministrem Infrastruktury i Rozwoju, Ministrem Rolnictwa i Rozwoju Wsi oraz Prezesem ARiMR. Wniosek ten może być przekazywany za pośrednictwem poczty elektronicznej

Jeżeli na podstawie raportu pogłębionego zostanie stwierdzone podejrzenie finansowania tego samego dokumentu księgowego w ramach RPOWP i PROW pracownik dokonuje

stosownej adnotacji na liście sprawdzającej.

Jeżeli na dokumencie księgowym umieszczona jest adnotacja o treści: „Przedstawiono do refundacji w ramach Programu Rozwoju obszarów Wiejskich na lata 2007-2013”, wówczas pracownik sprawdza jakie kwoty wydatków były finansowane w ramach PROW oraz jakie kwoty wydatków przedstawiono do refundacji w ramach RPOWP.

W przypadku braku adnotacji na dokumencie księgowym lub w przypadku powstania wątpliwości co do podwójnego sfinansowania wydatków, do instytucji wdrażającej projekt PROW kierowany jest wniosek o przekazanie w możliwie najkrótszym terminie, nie dłuższym niż 7 dni roboczych od dnia doręczenia wniosku, poświadczonych za zgodność z oryginałem (za zgodność z odpisem) kopii wskazanych faktur i dokumentów o równoważnej wartości dowodowej.

Do czasu otrzymania informacji z instytucji wdrażającej projekt PROW 07-13 weryfikacja wniosku o płatność zawierającego dokument, co do którego wystąpiło podejrzenie podwójnego finansowania wydatków, zostaje wstrzymana.

Na podstawie opisu dokumentu księgowego/informacji otrzymanej z instytucji wdrażającej PROW pracownik dokonujący weryfikacji formalno-rachunkowej i merytorycznej wniosków o płatność dokonuje porównania wydatków przedstawionych do refundacji w ramach PROW i wydatków przedstawionych do refundacji w ramach RPOWP.

W przypadku wydatków w całości zrefundowanych w ramach PROW, pracownik uznaje wszystkie wydatki za niekwalifikowane w ramach RPOWP, dokonując jednocześnie stosownej adnotacji na liście sprawdzającej.

W przypadku faktury częściowo sfinansowanej w ramach PROW, pracownik uznaje za kwalifikowalne i poddaje dalszej weryfikacji tylko te wydatki, które nie zostały sfinansowane w ramach PROW.

W przypadku wykrycia podczas kontroli krzyżowej horyzontalnej z projektami PROW 07-13 podwójnego finansowania wydatków wykazanych przez Beneficjenta należy zastosować procedury opisane w rozdziale 9 niniejszej instrukcji.

W sytuacji wykrycia podwójnego finansowania wydatków przez beneficjenta realizującego projekty w ramach RPOWP i PROW 07-13, informacja na temat dokonanych ustaleń przekazywana jest do instytucji PROW 07-13, agencji płatniczej PROW 07-13 (jeśli jest różna od instytucji udostępniającej dokumenty), IPOC oraz IZ delegującej obowiązek prowadzenia tej kontroli. Właściwe instytucje stosują procedury postępowania przewidziane w sytuacji wykrycia nieprawidłowości w realizacji projektu.

8.3.6 Instrukcja dotycząca procedury przeprowadzania kontroli krzyżowej horyzontalnej z projektami PO RYBY

Celem kontroli krzyżowej horyzontalnej z projektami PO RYBY jest wykrywanie i eliminowanie podwójnego finansowania wydatków w ramach RPOWP i PO RYBY. Kontrole krzyżowe horyzontalne z projektami PO RYBY prowadzone są z wykorzystaniem danych udostępnianych IZ RPOWP, poprzez zapewnienie przez ARiMR

dostępu do „aplikacji RYBY 2007-13”, będącej elektronicznym systemem gromadzenia danych o beneficjentach PO RYBY.

Kontrola krzyżowa horyzontalna z projektami PO RYBY stanowi element weryfikacji wniosku Beneficjenta o płatność i jest przeprowadzana w oparciu o dokumenty poświadczające poniesione wydatki, załączane do poszczególnych wniosków o płatność danego Beneficjenta, pod kątem przedkładania tego samego dokumentu księgowego w więcej niż jednym programie operacyjnym.

IZ prowadzi kontrolę krzyżową dokonując weryfikacji pod kątem podwójnego finansowania danych z dokumentów księgowych rozliczanych w ramach RPOWP i PO RYBY. Sprawdzeniu podlegają w każdym miesiącu kalendarzowym dane dotyczące wydatków wszystkich beneficjentów realizujących projekty równoległe w obu programach.

Kontroli poddawane są wszystkie wnioski Beneficjenta o płatność oraz wszystkie dokumenty księgowe w nich zawarte – nie przewidziano doboru próby. Kontroli krzyżowej horyzontalnej z projektami PO RYBY nie są poddawane wnioski o płatność dotyczące Działania 1.3 Wsparcie instytucji otoczenia biznesu, w których wykazane zostały wyłącznie wydatki na pokrycie kosztów administrowania i zarządzania funduszem rozliczane na zasadach ryczałtu.

Pierwszym etapem kontroli krzyżowej horyzontalnej z projektami PO RYBY jest sporządzenie przez pracownika IZ posiadającego dostęp do aplikacji RYBY 2007-13 zestawienia na potrzeby kontroli krzyżowej horyzontalnej. Zestawienie to sporządzane jest na początku każdego miesiąca, następnie przekazywane jest do Kierowników Referatów Rozliczeń i Płatności. Przygotowane zestawienie wykorzystywane jest przez pracowników dokonujących weryfikacji formalno-rachunkowej i merytorycznej wniosków o płatność do stwierdzenia czy dany Beneficjent realizuje projekty w więcej niż jednym programie operacyjnym, a tym samym czy może zachodzić podwójne finansowanie.

W przypadku stwierdzenia, że beneficjent realizuje projekt w więcej niż jednym programie operacyjnym pracownik dokonujący weryfikacji formalno-rachunkowej i merytorycznej wniosków o płatność zwraca się z wnioskiem do Instytucji Wdrażającej PO RYBY o sporządzenie Raportu Poglębnego zgodnie z warunkami przyjętymi w Porozumieniu o współpracy, zawartym pomiędzy Ministrem Rozwoju Regionalnego (obecnie Minister Infrastruktury i Rozwoju), Ministrem Rolnictwa i Rozwoju Wsi oraz Prezesem ARiMR. Wniosek ten może być przekazywany za pośrednictwem poczty elektronicznej.

Jeżeli na podstawie raportu pogłębnego zostanie stwierdzone podejrzenie finansowania tego samego dokumentu księgowego w ramach RPOWP oraz PO RYBY pracownik dokonuje stosownej adnotacji na liście sprawdzającej.

Jeżeli na dokumencie księgowym umieszczona jest informacja o treści: „Przedstawiono do refundacji w ramach Programu Operacyjnego ‘Zrównoważony rozwój sektora rybołówstwa i nadbrzeżnych obszarów rybackich 2007-2013’”, wówczas pracownik sprawdza czy na dokumencie podane są kwoty wydatków finansowanych w ramach PO RYBY oraz porównuje je z kwotami wydatków przedstawionymi do refundacji w ramach RPOWP.

W przypadku braku adnotacji lub w przypadku powstania wątpliwości co do podwójnego sfinansowania wydatków kierowane jest do instytucji wdrażającej projekt PO RYBY wniosek o przekazanie w możliwie najkrótszym terminie, nie dłuższym niż 7 dni roboczych od dnia doręczenia wniosku, poświadczonych za zgodność z oryginałem (za zgodność z odpisem)

kopii wskazanych faktur i dokumentów o równoważnej wartości dowodowej.

Do czasu otrzymania informacji z instytucji wdrażającej projekt PO RYBY weryfikacja wniosku o płatność zawierającego dokument, co do którego wystąpiło podejrzenie podwójnego finansowania wydatków, zostaje wstrzymana.

Na podstawie opisu dokumentu księgowego/informacji otrzymanej z instytucji wdrażającej PO RYBY pracownik dokonujący weryfikacji formalno-rachunkowej i merytorycznej wniosków o płatność dokonuje porównania wydatków przedstawionych do refundacji w ramach PO RYBY i wydatków przedstawionych do refundacji w ramach RPOWP.

W przypadku wydatków w całości zrefundowanych w ramach PO RYBY, pracownik uznaje wszystkie wydatki za niekwalifikowane w ramach RPOWP, dokonując jednocześnie stosownej adnotacji na liście sprawdzającej.

W przypadku dokumentów księgowych częściowo sfinansowanej w ramach PO RYBY, pracownik uznaje za kwalifikowane i poddaje dalszej weryfikacji tylko te wydatki, które nie zostały sfinansowane w ramach PO RYBY.

W przypadku wykrycia podczas kontroli krzyżowej horyzontalnej z projektami PO RYBY podwójnego finansowania wydatków wykazanych przez Beneficjenta należy zastosować procedury opisane w rozdziale 9 niniejszej instrukcji.

W sytuacji wykrycia podwójnego finansowania wydatków przez beneficjenta realizującego projekty w ramach RPOWP i PO RYBY, informacja na temat dokonanych ustaleń przekazywana jest do instytucji PO RYBY, agencji płatniczej PO RYBY 07-13 (jeśli jest różna od instytucji udostępniającej dokumenty), IPOC oraz IZ delegującej obowiązek prowadzenia tej kontroli. Właściwe instytucje stosują procedury postępowania przewidziane w sytuacji wykrycia nieprawidłowości w realizacji projektu.

8.4. Wniosek o płatność w ramach Pomocy Technicznej RPOWP

W ramach VII Osi Priorytetowej RPOWP (Beneficjentem wsparcia jest wyłącznie IZ RPOWP) rozliczanie finansowe Rocznych Planów Działań Pomocy Technicznej odbywa się zgodnie z zapisami decyzji o dofinansowanie (załącznik nr II.5.3). Wnioski Beneficjenta o płatność składane są nie częściej niż raz w miesiącu i nie rzadziej niż raz w półroczu. Wnioski o płatność służą rozliczeniu zaliczek przekazywanych Beneficjentowi zgodnie z decyzją o dofinansowanie. Wniosek o płatność przygotowuje się zgodnie z zaleceniami zawartymi w załączniku II.7.1b *Instrukcja wypełniania wniosku beneficjenta o płatność dla Osi priorytetowej VII w ramach RPOWP*.

Do wniosków o płatność Beneficjent dołącza oświadczenie o prawdziwości poniesionych kosztów/wydatków oraz wyciągi bankowe z rachunku dokumentujące operacje ujęte we wniosku o płatność.

8.4.1 Instrukcja przygotowywania i akceptacji wniosków Beneficjenta o płatność w ramach Pomocy Technicznej RPOWP

Lp.	Osoba wykonująca działanie	Działanie	Termin wykonania	Jednostki powiązane
1.	Stanowisko ds. pomocy technicznej RPOWP Referat Informacji i Promocji (DRR)	Sporządza pismo do Departamentu Finansów w sprawie przekazania dokumentów, w tym dokumentów księgowych niezbędnych do przygotowania wniosku Beneficjenta o płatność. W piśmie podaje termin odpowiedzi nie krótszych niż 15 dni roboczych.	Na polecenie kierownika, przed zakończeniem rozliczanego okresu.	
2.	Kierownik Referatu Informacji i Promocji (DRR)	Weryfikuje poprawność sporządzonego pisma. Jeśli TAK, akceptuje i przekazuje Z-cy Dyrektora Departamentu Rozwoju Regionalnego. Jeśli NIE, przejść do pkt. 1.	Niezwłocznie od przekazania pisma do akceptacji	
3.	Z-ca Dyrektora Departamentu Rozwoju Regionalnego	Weryfikuje pismo. Jeśli TAK, zatwierdza. Jeśli NIE, przejść do pkt.1.	Niezwłocznie od przekazania pisma do zatwierdzenia	
4.	Stanowisko ds. pomocy technicznej RPOWP Referat Informacji i Promocji (DRR)	Przekazuje pismo do Departamentu Finansów.	Nie później niż 15 dni roboczych przed zakończeniem rozliczanego okresu.	Departament Finansów
5.	Stanowisko ds. pomocy technicznej RPOWP Referat Informacji i Promocji (DRR)	Na podstawie odpowiedzi Departamentu Finansów przygotowuje wniosek Beneficjenta o płatność.	W ciągu 10 dni roboczych od dnia zakończenia rozliczanego okresu.	Departament Finansów
6.	Kierownik Referatu Informacji i Promocji (DRR)	Dokonuje weryfikacji wniosku Beneficjenta o płatność. Jeśli TAK, akceptuje i przekazuje Z-cy Dyrektora Departamentu Rozwoju Regionalnego. Jeśli NIE, przejść do pkt 5.		
7.	Z-ca Dyrektora Departamentu Rozwoju Regionalnego	Weryfikuje wniosek Beneficjenta o płatność Jeśli TAK, zatwierdza. Jeśli NIE, przejść do pkt 6		
8.	Kierownik Referatu Informacji i Promocji (DRR)	Przekazuje wniosek Beneficjenta o płatność do Referatu Finansów i Poświadczania Wydatków RPOWP (DWRPO) w celu weryfikacji i zatwierdzenia.	W ciągu 15 dni roboczych od dnia zakończenia rozliczanego okresu.	Referat Finansów i Poświadczania Wydatków RPOWP
Procedura poprawy i/lub uzupełnienia wniosku Beneficjenta o płatność przebiega w trybie zgodnym z pkt. 1-8 niniejszej Instrukcji (z wyjątkiem terminów), w terminie podanym w piśmie Referatu Finansów i Poświadczania Wydatków RPOWP (pkt. 10 Instrukcji 8.4.2), nie krótszym jednak niż 5 dni roboczych.				

8.4.2. Instrukcja weryfikacji wniosków Beneficjenta o płatność w ramach Pomocy Technicznej RPOWP

Lp.	Osoba wykonująca działanie	Działanie	Termin wykonania	Jednostki powiązane
1.	Kierownik Referatu Finansów i Poświadczenia Wydatków RPOWP (DWRPO)	Przyjmuje od Referatu Informacji i Promocji (DRR) wypełniony wniosek Beneficjenta o płatność wraz z załącznikami.	Najpóźniej po upływie 15 dni roboczych od zakończenia okresu za który wniosek jest składany.	Referat Informacji i Promocji (DRR)
2.	Kierownik Referatu Finansów i Poświadczenia Wydatków RPOWP	1) Wyznacza osobę odpowiedzialną za wprowadzenie wniosku do rejestru wniosków o płatność (Załącznik Nr II.8.1) 2) Wyznacza dwóch pracowników odpowiedzialnych za weryfikację wniosku Beneficjenta o płatność (w tym przeprowadzenia kontroli krzyżowej programu), na których dokonuje dekretacji – <i>Pracownik 1 i 2.</i>	Niezwłocznie po otrzymaniu wniosku	
3.	Kierownik Referatu Finansów i Poświadczenia Wydatków RPOWP	Przekazuje wniosek Beneficjenta o płatność do pracowników wskazanych w pkt 2 celem wprowadzenia wniosku do rejestru oraz weryfikacji.	Zgodnie z kolejnością wniosków wynikającą z rejestru wniosków o płatność	
4.	Pracownik 1 Referatu Finansów i Poświadczenia Wydatków RPOWP	a) Sprawdza wniosek Beneficjenta o płatność wraz z załącznikami pod względem formalno-rachunkowym i merytorycznym zgodnie z <i>Listą sprawdzającą</i> (Załącznik Nr II.7.2a) b)przeprowadza kontrolę krzyżową programu zgodnie z procedurą opisaną w rozdziale 8.3.4; c) Na odwrocie listy sprawdzającej lub w notatce służbowej pracownik odnotowuje swoje zastrzeżenia i uwagi do wniosku. d) Pracownik może dokonać poprawienia wniosku o ile dotyczy to oczywistych omyłek pisarskich i omyłek rachunkowych. e) Lista sprawdzająca (wraz z ewentualną notatką służbową) musi być paraflowana przez pracownika 1 dokonującego weryfikacji. f) W przypadku stwierdzenia nieprawidłowości obowiązuje schemat procedury opisany w rozdz. 9.2. g) Przekazuje wniosek o płatność wraz z listą sprawdzającą do pracownika 2	Niezwłocznie w terminie nie dłuższym niż 15 dni roboczych.	
5.	Pracownik 2 Referatu Finansów i Poświadczenia Wydatków RPOWP	a) Dokonuje ponownej weryfikacji wniosku zgodnie z zasadą „dwóch par oczu” b)przeprowadza kontrolę krzyżową programu zgodnie z procedurą opisaną w rozdziale 8.3.4; c) Na odwrocie listy sprawdzającej lub		

		<p>w notatce służbowej pracownik odnotowuje swoje zastrzeżenia i uwagi do wniosku</p> <p>d) Pracownik może dokonać poprawienia wniosku o ile dotyczy to oczywistych omyłek pisarskich i omyłek rachunkowych</p> <p>e) Lista sprawdzająca (wraz z ewentualną notatką służbową) musi być paraflowana przez pracownika 2 dokonującego weryfikacji.</p> <p>f) W przypadku stwierdzenia nieprawidłowości obowiązuje schemat procedury opisany w rozdz. 9.2.</p>		
6.	Kierownik Referatu Finansów i Poświadczenia Wydatków RPOWP	<p>a) Zatwierdza listę sprawdzającą</p> <p>b) Wyznacza pracownika do sporządzenia pisma z uwagami do wniosku Beneficjenta o płatność do Referatu Informacji i Promocji RPOWP (DRR) (zał.II.8.4.2a)</p> <p>c) W przypadku brak uwag do wniosku Beneficjenta o płatność przejść do pkt 13.</p>		
7.	Pracownik 1 lub 2 Referatu Finansów i Poświadczenia Wydatków RPOWP	Sporządza pismo wzywające Referat Informacji i Promocji (DRR) do uzupełnienia i poprawy wniosku wraz z informacją o dokonaniu przez pracownika poprawy oczywistych omyłek pisarskich i omyłek rachunkowych w złożonym wniosku (zał.II.8.4.2a) .		
8.	Kierownik Referatu Finansów i Poświadczenia Wydatków RPOWP	<p>a) Akceptuje ww. pismo poprzez paraflowanie.</p> <p>b) Pismo przekazuje do Dyrektora/Z-cy Dyrektora Departamentu Wdrażania RPO w celu zatwierdzenia.</p>		
9.	Dyrektor Departamentu Wdrażania RPO	<p>Zatwierdza pismo (poprzez podpisanie) do Referatu Informacji i Promocji (DRR).</p> <p>W przypadku wykrycia jakichkolwiek braków – przejść do pkt 7.</p>		Pracownik Referatu Finansów i Poświadczenia Wydatków RPOWP
10.	Pracownik Referatu Finansów i Poświadczenia Wydatków RPOWP	Przekazuje pismo do Referatu Informacji i Promocji (DRR)	Niezwłocznie od zatwierdzenia pisma przez Dyrektora /Z-cę Dyrektora Departamentu Wdrażania RPO.	
11.	Pracownik 1 i 2 Referatu Finansów i Poświadczenia Wydatków RPOWP	a) Po dostarczeniu poprawionego / uzupełnionego przez Referat Informacji i Promocji (DRR) wniosku Beneficjenta o płatność zamieszcza wpływ o złożeniu poprawionego wniosku do rejestru wniosków o	Niezwłocznie w terminie nie dłuższym niż 15 dni roboczych.	Referat Informacji i Promocji (DRR)

		<p>płatność.</p> <p>b) Dokonuje ponownej weryfikacji wniosku (jak w pkt 4 i 5).</p> <p>c) Jeżeli poprawiony wniosek o płatność zawiera dokumenty księgowe w zakresie jakim dotyczy to Referatu Informacji i Promocji (DRR), które nie były ujęte w wersji pierwotnej wniosku o płatność należy przeprowadzić powtórny kontrolę krzyżową programu.</p> <p>d) W przypadku dodatkowych uwag do wniosku Beneficjenta o płatność przejść do pkt 6a.</p>		
12.	Kierownik Referatu Finansów i Poświadczenia Wydatków RPOWP	<p>a) Sprawdza czy weryfikacja dokonana przez pracowników została przeprowadzona prawidłowo.</p> <p>b) Akceptuje poprzez parafowanie <i>Listy sprawdzającej</i>, zweryfikowaną przez pracowników 1 i 2.</p> <p>Jeśli nie przejść do pkt 11b.</p>		
13.	Kierownik Referatu Finansów i Poświadczenia Wydatków RPOWP	Wyznacza pracownika odpowiedzialnego za dany projekt do sporządzenia informacji o wynikach weryfikacji wniosku o płatność oraz tabeli potwierdzającej kwalifikowalność wydatków.		
14.	Pracownik Referatu Finansów i Poświadczenia Wydatków RPOWP	Sporządza informację o wynikach weryfikacji wniosku o płatność (zał.II.8.4.2b) oraz Tabelę potwierdzającą kwalifikowalności wydatków (zał. II.7.3). Przedstawia informację do akceptacji Kierownika.		
15.	Kierownik Referatu Finansów i Poświadczenia Wydatków RPOWP	<p>a) Akceptuje informację o wyniku weryfikacji wniosku o płatność oraz Tabelę potwierdzającą kwalifikowalność wydatków poprzez podpisanie.</p> <p>b) Przekazuje do zatwierdzenia Dyrektorowi/Z-cy Dyrektora Departamentu Wdrażania RPO informację o wynikach weryfikacji wniosku oraz Tabelę potwierdzającą kwalifikowalność wydatków.</p>		
16.	Dyrektor/Z-ca Dyrektora Departamentu Wdrażania RPO	<p>Zatwierdza Tabelę potwierdzającą kwalifikowalność wydatków oraz informację o wynikach weryfikacji wniosku.</p> <p>W przypadku wykrycia jakichkolwiek braków – przejść do pkt 12.</p>		
17.	Pracownik Referatu Finansów i Poświadczenia Wydatków RPOWP	Przekazuje informację o wynikach weryfikacji wniosku do Referatu Informacji i Promocji (DRR).	Niezwłocznie od zatwierdzenia informacji o wyniku weryfikacji	

18.	Pracownik Referatu Finansów i Poświadczenia Wydatków RPOWP	Rejestruje wniosek o płatność w KSI (SIMIK 07-13). Archiwizuje dokumenty.	Niezwłocznie od zatwierdzenia informacji o wyniku weryfikacji, nie później niż 5 dni roboczych	
19.	Kierownik Referatu Finansów i Poświadczenia Wydatków RPOWP	Dokonuje weryfikacji wprowadzonych do KSI (SIMIK 07-13) danych zgodnie z dokumentacją papierową (poprzez weryfikację z wydrukami z systemu) oraz z procedurą określoną w pkt 6.4.3.	Niezwłocznie od wykonania działania z pkt. 18	
20.	Stanowisko ds. pomocy technicznej RPOWP Referat Informacji i Promocji (DRR)	Sporządza pismo do Departamentu Finansów informujące o wyniku weryfikacji wniosku o płatność, do którego załącza poprawną wersję wniosku o płatność (kopia).	Niezwłocznie od otrzymania informacji o wyniku weryfikacji.	
21.	Kierownik Referatu Informacji i Promocji (DRR)	Weryfikuje poprawność sporządzonego pisma. Jeśli TAK, akceptuje i przekazuje Z-cy Dyrektora Departamentu Rozwoju Regionalnego Jeśli NIE, przejdź do pkt. 20.	Niezwłocznie od otrzymania pisma.	
22.	Z-ca Dyrektora Departamentu Rozwoju Regionalnego	Weryfikuje poprawność pisma Jeśli TAK, zatwierdza. Jeśli NIE, przejdź do pkt. 20	Niezwłocznie od otrzymania pisma.	
23.	Stanowisko ds. pomocy technicznej RPOWP Referat Informacji i Promocji (DRR)	Przekazuje pismo do Departamentu Finansów.	Niezwłocznie po zatwierdzeniu pisma przez Z-cę Dyrektora.	Departament Finansów.

8.5 Procedura dokonywania płatności (zaliczkowych, pośrednich i końcowych) na rzecz Beneficjentów ze środków dotacji celowej

LP	Osoba wykonująca działania	Działanie	Termin wykonania	Jednostki powiązane
1.	Pracownik Sekretariatu Departamentu Finansów	Przyjmuje <i>Dyspozycję przelewu środków w ramach dotacji celowej</i> – Załącznik Nr II.8.2. Rejestruje <i>Dyspozycję przelewu środków w ramach dotacji celowej</i> w dzienniku korespondencyjnym, oznacza dokument pieczęcią departamentu i datą wpływu	Niezwłocznie po wpłynięciu do Sekretariatu	
2.	Pracownik Sekretariatu Departamentu Finansów	Przekazuje <i>Dyspozycję przelewu środków w ramach dotacji celowej</i> do Dyrektora Departamentu Finansów	Niezwłocznie po zarejestrowaniu w dzienniku korespondencyjnym, nie dłużej niż 1 dzień roboczy	

3.	Dyrektor Departamentu Finansów	Dekretuje złożoną <i>Dyspozycję przelewu środków w ramach dotacji celowej</i> Kierownika Referatu Rozliczeń i Księgowości Funduszy Unii Europejskiej	Niezwłocznie po otrzymaniu, nie dłużej niż 1 dzień roboczy	
4.	Kierownik Referatu Rozliczeń i Płatności Funduszy Unii Europejskiej	Dekretuje złożoną <i>Dyspozycję przelewu środków w ramach dotacji celowej</i> na pracownika odpowiedzialnego za weryfikację dokumentów pod względem formalno – rachunkowym i merytorycznym	Niezwłocznie po otrzymaniu, nie dłużej niż 1 dzień roboczy	
5.	Pracownik Referatu Rozliczeń i Księgowości Funduszy Unii Europejskiej, właściwy wg zakresu obowiązków	<p>a) sprawdza <i>Dyspozycję przelewu środków w ramach dotacji celowej</i> pod względem formalno – rachunkowym i merytorycznym zgodnie z listą sprawdzającą (załącznik II.8.2 część B) w oparciu o aktualne dokumenty (umowa o dofinansowanie projektu, aneks, harmonogram płatności)</p> <p>b) na liście sprawdzającej odnotowuje swoje zastrzeżenia i uwagi</p> <p>c) sprawdza dostępność środków na rachunku bankowym Działania</p> <p>Jeśli TAK – parafuje listę sprawdzającą, sporządza w systemie bankowości elektronicznej polecenie przelewu, a następnie przekazuje <i>Listę sprawdzającą, Dyspozycję przelewu środków w ramach dotacji celowej</i> i wydruk <i>Polecenia przelewu z systemu bankowości elektronicznej</i> do Kierownika Referatu/ Z-cy Dyrektora Departamentu Finansów</p> <p>Jeśli NIE – wzywa Referaty rozliczeń i płatności projektów RPOWP do poprawy <i>Dyspozycji przelewu środków w ramach dotacji celowej</i>, udzielenia niezbędnych wyjaśnień (w terminie nie dłuższym niż 3 dni robocze), informuje o braku środków na rachunku bankowym działania/osi lub niezabezpieczeniu środków w planie finansowym IZ. O tych faktach informuje również Kierownika referatu. Po uzyskaniu poprawy <i>Dyspozycji przelewu środków w ramach dotacji celowej</i>, udzieleniu niezbędnych wyjaśnień powrót do pkt 1.</p>	Niezwłocznie, nie dłużej niż 5 dni roboczych zgodnie z kolejnością <i>Dyspozycji przelewu środków w ramach dotacji celowej</i> lub terminem płatności a w przypadku wezwania referatów rozliczeń i płatności projektów do poprawy <i>Dyspozycji przelewu środków w ramach dotacji celowej</i> , udzielenia niezbędnych wyjaśnień termin ten biegnie od nowa.	
6.	Kierownik Referatu Rozliczeń i Księgowości Funduszy Unii Europejskiej	Sprawdza, czy weryfikacja <i>Dyspozycji przelewu środków w ramach dotacji celowej</i> została przeprowadzona prawidłowo. Weryfikuje poprawność sporządzania	Niezwłocznie po otrzymaniu, nie dłużej niż 3 dni robocze	

		<p><i>Polecenia przelewu środków.</i></p> <p>Jeśli TAK – zatwierdza <i>Listę sprawdzającą</i> oraz <i>Dyspozycję przelewu środków w ramach dotacji celowej</i></p> <p>Jeśli NIE - przejść do pkt. 5</p>		
7.	Główny Księgowy/Skarbnik Województwa	Zatwierdza <i>Dyspozycję przelewu środków w ramach dotacji celowej</i> do realizacji oraz zatwierdza <i>Polecenie przelewu środków</i> do wypłaty	Niezwłocznie po otrzymaniu, nie dłużej niż 2 dni robocze	
8.	Marszałek Województwa Podlaskiego	Zatwierdza <i>Dyspozycję przelewu środków w ramach dotacji celowej</i> do realizacji oraz zatwierdza <i>Polecenie przelewu środków</i> do wypłaty	Niezwłocznie po otrzymaniu, nie dłużej niż 2 dni robocze	
9.	Pracownik Departamentu Finansów właściwy według zakresu obowiązków	Przekazuje <i>Polecenie przelewu środków</i> do banku celem dokonania płatności na rachunki Beneficjentów. Na zrealizowanym zleceniu płatności sporządza adnotację o dacie dokonania zapłaty i potwierdza to podpisem, a następnie przekazuje zrealizowane zlecenie płatności pracownikowi Referatu Rozliczeń i Księgowości Funduszy UE, zajmującemu się dekreacją i ewidencją dokumentów księgowych funduszy UE w zakresie RPOWP w Departamencie Finansów	Niezwłocznie po otrzymaniu, nie dłużej niż 2 dni robocze	
10.	Pracownik Referatu Rozliczeń i Księgowości Funduszy Unii Europejskiej właściwy według zakresu obowiązków	W momencie otrzymania wyciągów bankowych potwierdzających dokonanie płatności na rzecz Beneficjenta przekazuje je drogą mailową do właściwego Referatu rozliczeń i płatności projektów oraz Referatu Finansów i Poświadczania Wydatków RPOWP w Departamencie Wdrażania RPO	Niezwłocznie po otrzymaniu, nie dłużej niż 2 dni robocze	
11.	Pracownik Referatu Rozliczeń i Księgowości Funduszy Unii Europejskiej właściwy według zakresu obowiązków	Na podstawie wyciągu bankowego i w oparciu o zrealizowaną <i>Dyspozycję przelewu środków</i> wprowadza dane dotyczące dokonanej płatności do systemu informatycznego EUROBUDŻET	Niezwłocznie po otrzymaniu, nie dłużej niż 10 dni roboczych	
12.	Pracownik Referatu Rozliczeń i Księgowości Funduszy Unii Europejskiej, właściwy według zakresu obowiązków	Archiwizuje dowody i dokumenty księgowe związane z realizacją <i>Dyspozycji przelewu środków</i> w ramach dotacji celowej	Na bieżąco	

8.5.1 Procedura dokonywania płatności (zaliczkowych, pośrednich i końcowych) na rzecz Beneficjentów ze środków budżetu UE

LP	Osoba wykonująca działania	Działanie	Termin wykonania	Jednostki powiązane
1.	Kierownik Referatu Finansów i Poświadczenia Wydatków RPOWP (DWRPO)	Przyjmuje <i>Zlecenie płatności</i> wygenerowane z systemu BGK (zgodnie ze wzorem – Załącznik nr 1 do Rozporządzenia Ministra Finansów w sprawie płatności w ramach programów finansowanych z udziałem środków europejskich oraz przekazywania informacji dotyczących tych płatności z dnia 17 grudnia 2009 r.) wraz z „Tabelą potwierdzenia kwalifikowalności wydatków (Załącznik II 8.2.c)	Niezwłocznie po wpłynięciu	
2.	Pracownik Referatu Finansów i Poświadczenia Wydatków RPOWP	<p>sprawdza <i>Zlecenie płatności</i> środków pod względem formalno – rachunkowym i merytorycznym zgodnie z listą sprawdzającą (załącznik II.8.4.1 lub załącznik II.8.4.1a) w oparciu o aktualne dokumenty (umowa o dofinansowanie projektu, aneks, Tabelę potwierdzenia kwalifikowalności wydatków,) oraz informacje zawarte w KSI (SIMIK 07-13)</p> <p>Jeśli brak uwag do <i>Zlecenia płatności</i> – parafuje listę sprawdzającą, następnie przekazuje <i>Listę sprawdzającą, Zlecenie płatności</i> do Kierownika Referatu Finansów</p> <p>Jeśli są uwagi – wzywa Referaty rozliczeń i płatności projektów RPOWP do poprawy <i>Zlecenia płatności</i>, udzielenia niezbędnych wyjaśnień (w terminie nie dłuższym niż 3 dni robocze), informuje o braku środków w ramach części 34 – Rozwój regionalny przeznaczonych na realizację Regionalnego Programu Operacyjnego Województwa Podlaskiego</p>	Niezwłocznie po otrzymaniu, nie dłużej niż 3 dni robocze	
3.		Po uzyskaniu poprawy <i>Zlecenia płatności</i> , udzieleniu niezbędnych wyjaśnień powrót do pkt 2.		
4.	Kierownik Referatu Finansów i Poświadczenia Wydatków RPOWP	Zatwierdza <i>Zlecenie płatności</i> do realizacji i przekazuje do Zastępcy Dyrektora Departamentu celem podpisania w systemie BGK- <i>Zlecenia</i> a następnie komplet dokumentów przekazuje do Dyrektora Departamentu	Niezwłocznie po otrzymaniu, nie dłużej niż 3 dni robocze	
5.	Dyrektor Departamentu Wdrażania RPO	Podpisuje <i>Zlecenie płatności</i> w systemie BGK - <i>Zlecenia</i>	Niezwłocznie po otrzymaniu, nie dłużej niż 3 dni robocze	

8.6. Poświadczenie i deklaracja wydatków oraz wniosek o płatność okresową od Instytucji Zarządzającej do Instytucji Certyfikującej

Wzór Poświadczenia i deklaracji wydatków oraz wniosek o płatność okresową od Instytucji Zarządzającej do Instytucji Certyfikującej stanowi załącznik nr 4a Wytycznych Ministra Rozwoju Regionalnego w zakresie warunków certyfikacji oraz przygotowania prognoz wniosków o płatność do Komisji Europejskiej w Programach Operacyjnych w ramach Narodowych Strategicznych Ram Odniesienia na lata 2007-2013.

IPOC otrzymuje *Poświadczenie i deklaracje wydatków oraz wniosek o płatność okresową od Instytucji Zarządzającej do Instytucji Certyfikującej*, co do zasady, w trybie miesięcznym. Po uzgodnieniu z IC, IZ RPOWP może składać *Poświadczenie i deklaracje wydatków oraz wniosek o płatność okresową od Instytucji Zarządzającej do Instytucji Certyfikującej* z inną częstotliwością, ale nie rzadziej niż raz na kwartał. Wniosek w tej sprawie Instytucja Zarządzająca przekazuje do Instytucji Certyfikującej oraz do wiadomości Instytucji Pośredniczącej w Certyfikacji. Informacja o ustaleniach przekazywana jest przez Instytucję Certyfikującą do Instytucji Zarządzającej oraz do wiadomości Instytucji Pośredniczącej w Certyfikacji. IZ RPOWP przedkłada do IPOC *Poświadczenie i deklaracje wydatków oraz wniosek o płatność okresową od Instytucji Zarządzającej do Instytucji Certyfikującej* w terminie 30 dni po zakończeniu okresu, którego *Poświadczenie* dotyczy. IZ RPOWP przekazuje IPOC dokumenty w formie papierowej i elektronicznej (na adres poczty elektronicznej wskazany przez IPOC). Dokumenty sporządzane przez IZ RPOWP będą przygotowywane przy wykorzystaniu danych zgromadzonych w KSI (SIMIK 07-13) i wprowadzane w KSI (SIMIK 07-13) w module Deklaracja wydatków.

Zgodnie z *Wytycznymi Ministra Rozwoju Regionalnego w zakresie warunków certyfikacji oraz przygotowania prognoz wniosków o płatność do Komisji Europejskich w Programach Operacyjnych w ramach NSRO na lata 2007-2013*, IZ ma obowiązek przysyłania razem z *Poświadczeniem i deklaracją wydatków oraz wnioskiem o płatność okresową od IZ do IC*, informacji na temat kwot odzyskanych oraz kwot wycofanych, do końca okresu, którego dotyczy dane *Poświadczenie*, pomniejszających ujęte w nim kwoty wydatków. Powyższe informacje przekazywane są do IC jako załącznik w formacie określonym przez IC, na podstawie danych zawartych w KSI (SIMIK07-13). Informacje te są przekazywane również każdorazowo na prośbę IC.

W *Poświadczeniu i deklaracji wydatków oraz wniosku o płatność od IZ do IC* mogą być ujmowane:

- 1) zaliczki wypłacone beneficjentom pomocy publicznej w rozumieniu art. 87 Traktatu przez podmiot przyznający pomoc, po spełnieniu jednocześnie wszystkich warunków wymienionych w art. 78 ust. 2 rozporządzenia nr 1083/2006, tj.: „Na zasadzie odstępstwa od ust. 1, w odniesieniu do pomocy publicznej w rozumieniu art. 87 Traktatu, deklaracja wydatków może obejmować zaliczki wypłacone beneficjentom przez podmiot przyznający pomoc na następujących warunkach kumulatywnych:
 - a) zaliczki podlegają gwarancji udzielonej przez bank lub inną instytucję finansową prowadzącą działalność w jakimkolwiek państwie członkowskim,
 - b) zaliczki pokrywane są przez wydatki opłacone przez beneficjentów podczas realizacji projektu i są uzasadnione opłaconymi fakturami lub dokumentami księgowymi o równorzędnej wartości dowodowej nie później niż trzy lata po roku dokonania płatności zaliczki lub w dniu 31 grudnia 2015 r., w zależności od tego, który z tych

terminów jest wcześniejszy; w przeciwnym wypadku następna deklaracja wydatków zostaje odpowiednio skorygowana.

2) zaliczki udzielone przez beneficjentów wykonawcom w sytuacji, gdy zaliczka spełnia jednocześnie następujące warunki:

- związana jest z pracami wykonywanymi w ramach realizowanego projektu;
- wynika z umowy zawartej pomiędzy beneficjentem a wykonawcą;
- została wypłacona zgodnie z praktyką i przepisami prawa handlowego;
- została potwierdzona fakturą lub innym dokumentem księgowym o równoważnej wartości dowodowej.

3) wydatki poniesione w ramach instrumentów inżynierii finansowej, w tym funduszy podwyższonego ryzyka, funduszy gwarancyjnych i funduszy pożyczkowych oraz funduszy na rzecz rozwoju obszarów miejskich, o których mowa w art. 44 rozporządzenia 1083/2006

IZ RPOWP, do załącznika nr 4a przekazywanego do IPOC, załącza wydruk Karty informacyjnej Deklaracji wydatków IZ do IC z KSI o statusie „Przekazana”, listę zatwierdzonych wniosków beneficjentów o płatność oraz zaliczek wypłaconych beneficjentom pomocy publicznej, które złożyły się na deklarację wydatków za dany okres oraz wydruki raportów z Oracle Discoverer na temat kwot odzyskanych i wycofanych pomniejszających deklarację wydatków w bieżącym okresie, a także informację o zadeklarowanych kwotach w ramach instrumentów inżynierii finansowej.

Instytucja Zarządzająca RPOWP zapewnia spójność zapisów księgowych prowadzonych na podstawie krajowych regulacji tzn. ustawy o rachunkowości oraz danych zawartych w KSI (SIMIK 07-13), z dokumentami źródłowymi i danymi wykazanymi w Poświadczeniach i deklaracjach wydatków oraz wniosku o płatność od Instytucji Zarządzającej do Instytucji Certyfikującej.

8.6.1 Instrukcja sporządzania Poświadczenia i deklaracji wydatków oraz wniosku o płatność okresową od Instytucji Zarządzającej do Instytucji Certyfikującej od referatów rozliczeń i płatności projektów do Referatu Finansów i Poświadczenia Wydatków RPOWP (DWRPO).

Na podstawie wniosków o płatność, zaliczek wypłaconych beneficjentom pomocy publicznej w rozumieniu art. 87 Traktatu oraz danych zawartych w KSI (SIMIK 07-13), referaty rozliczeń i płatności projektów sporządzają *Listę wniosków beneficjentów o płatność oraz zaliczek wypłaconych beneficjentom pomocy publicznej, które były podstawą sporządzenia deklaracji wydatków od IZ RPO do IC*, zgodnie ze wzorem określonym w Instrukcji wypełniania załącznika nr 4a do Wytocznych MRR w zakresie warunków certyfikacji oraz przygotowywania prognoz wniosków o płatność do KE w Programach Operacyjnych w ramach NSRO na lata 2007-2013. Dokument ten jest podstawą do sporządzenia zbiorczego zestawienia dla RPOWP i sporządzany jest w trybie miesięcznym 10 dni roboczych po zakończeniu okresu, którego dotyczy dokument.

Lp.	Osoba wykonująca działanie	Działanie	Termin wykonania	Jednostki powiązane
1.	Kierownik Referatu rozliczeń i płatności projektów (DWRPO)	Wyznacza pracownika do sporządzenia Listy wniosków beneficjentów o płatność wydatków na poziomie działania RPOWP projektu		

2.	Pracownik Referatu rozliczeń i płatności projektów	Sporządza Listę wniosków na poziomie działania RPOWP	10 dni roboczych po zakończeniu okresu, którego dokument dotyczy.	
3.	Kierownik Referatu rozliczeń i płatności projektów	Zatwierdza i podpisuje Listę wniosków z działania, następnie przekazuje do Referatu Finansów i Poświadczenia Wydatków RPOWP (DWRPO) lub zwraca pracownikowi w celu korekty (powrót do punktu powyżej).	1 dzień od otrzymania	Referat Finansów i Poświadczenia Wydatków RPOWP

8.6.2 Procedura sporządzania Poświadczenia i deklaracji wydatków oraz wniosku o płatność okresową od Instytucji Zarządzającej do Instytucji Certyfikującej

Lp.	Osoba wykonująca działanie	Działanie	Termin wykonania	Jednostki powiązane
1.	Kierownik Referatu Finansów i Poświadczenia Wydatków RPOWP (DWRPO)	Wyznacza i dekretuje na pracownika otrzymaną z referatów rozliczeń i płatności projektów Listę wniosków beneficjentów o płatność	Niezwłocznie	
2.	Pracownik Referatu Finansów i Poświadczenia Wydatków RPOWP	Przeprowadza weryfikację ww. dokumentu	5 dni roboczych od dnia dekretacji	
3.	Pracownik Referatu Finansów i Poświadczenia Wydatków RPOWP	Sporządza Poświadczenie i deklarację wydatków oraz wniosek o płatność okresową od Instytucji Zarządzającej do Instytucji Certyfikującej wraz z Listą wniosków beneficjentów o płatność oraz zaliczek wypłaconych beneficjentom pomocy publicznej, tworzy deklarację wydatków w KSI (SIMIK 07-13) – moduł Deklaracja wydatków, drukuje Kartę Informacyjną Deklaracji Wydatków oraz drukuje raporty z Oracle Discoverer na temat kwot odzyskanych i wycofanych pomniejszających deklarację wydatków w bieżącym okresie, a także informację o zadeklarowanych kwotach w ramach instrumentów inżynierii finansowej.	5 dni roboczych od dnia dekretacji	Kierownik Referatu Finansów i Poświadczenia Wydatków RPOWP
4.	Kierownik Referatu Finansów i Poświadczenia Wydatków RPOWP	Dokonuje weryfikacji wprowadzonych do KSI (SIMIK 07-13) danych na podstawie Karty Informacyjnej Deklaracji Wydatków – zgodnie z opisaną w tym zakresie procedurą w rozdziale 6.4.3. Akceptuje Poświadczenie, Listę wniosków beneficjentów o płatność, wydruki raportów z Oracle Discoverer na temat kwot	Niezwłocznie od momentu wprowadzenia przez pracownika danych do KSI (SIMIK 07-13)	Dyrektor/Z-ca Dyrektora Departamentu Wdrażania RPO

		<p>odzyskanych i wycofanych pomniejszających deklarację wydatków w bieżącym okresie, a także informację o zadeklarowanych kwotach w ramach instrumentów inżynierii finansowej..</p> <p>Przekazuje deklarację w KSI (SIMIK 07-13) oraz drukuje Kartę informacyjną Deklaracji wydatków od IZ do IC z KSI o statusie „Przekazana”, następnie przekazuje w/w dokumenty do Dyrektora/Z-cy Dyrektora Departamentu Wdrażania RPO</p>		
5.	Dyrektor /Z-ca Dyrektora Departamentu Wdrażania RPO	Zatwierdza i podpisuje w/w dokumenty	Niezwłocznie po otrzymaniu	
6.	Pracownik Referatu Finansów i Poświadczenia Wydatków RPOWP	Poświadczenie, wydruki raportów z Oracle Discoverer na temat kwot odzyskanych i wycofanych pomniejszających deklarację wydatków w bieżącym okresie, informacja o zadeklarowanych kwotach w ramach instrumentów inżynierii finansowej, Karta informacyjna Deklaracji wydatków IZ do IC z KSI o statusie „Przekazana” wraz z Listą wniosków beneficjentów o płatność zostają wysłane do IPOC	Niezwłocznie po zatwierdzeniu Dyrektora/Z-cy Dyrektora	Instytucja Pośrednicząca w Certyfikacji

W/w dokumenty wraz z pismem przewodnim są sporządzane w dwóch egzemplarzach przez Pracownika Referatu Finansów i Poświadczenia Wydatków RPOWP (DWRPO), akceptowane jest przez Kierownika Referatu Finansów i Poświadczenia Wydatków RPOWP i zatwierdzane przez Dyrektora/Z-cę Dyrektora Departamentu Wdrażania RPO. Oryginał pisma wraz z *Poświadczeniem i deklaracją wydatków oraz wnioskiem o płatność okresową od Instytucji Zarządzającej do Instytucji Certyfikującej, Listą wniosków beneficjentów o płatność oraz zaliczek wypłaconych beneficjentom pomocy publicznej, wydrukami raportów z Oracle Discoverer na temat kwot odzyskanych i wycofanych pomniejszających deklarację wydatków w bieżącym okresie oraz wydrukiem Karty Informacyjnej Deklaracji wydatków IZ do IC o statusie „Przekazana”* przesyłany jest do IPOC, natomiast kopia pisma wraz w/w dokumentami zostaje przekazana do Pracownika Referatu Finansów i Poświadczenia Wydatków RPOWP w celu archiwizacji dokumentów.

W przypadku, gdy w deklaracji wydatków za dany okres nie zostały zadeklarowane wydatki dotyczące instrumentów inżynierii finansowej i informacje te nie uległy zmianie, wystarczająca jest odpowiednia informacja o tym fakcie w piśmie przewodnim przekazującym poświadczenie. Wówczas nie ma konieczności przekazywania oddzielnej informacji o zadeklarowanych kwotach w ramach instrumentów inżynierii finansowej.

W przypadku gdy Instytucja Zarządzająca RPOWP nie dokonała poświadczenia wydatków poniesionych przez beneficjentów w ramach RPOWP w terminie do 30 dnia każdego miesiąca następującego po miesiącu, w którym nie dokonano poświadczenia wydatków przekazuje stosowne Oświadczenie do Instytucji Pośredniczącej w Certyfikacji zgodnie ze wzorem stanowiącym Załącznik nr 8 do *Wytocznych MRR w zakresie warunków certyfikacji*

oraz przygotowania prognoz wniosków o płatność do Komisji Europejskiej w Programach Operacyjnych w ramach NSRO na lata 2007-2013.

Lp.	Osoba wykonująca działanie	Działanie	Termin wykonania	Jednostki powiązane
1.	Kierownik Referatu Finansów i Poświadczenia Wydatków RPOWP (DWRPO)	Wyznacza pracownika do sporządzenia Oświadczenia o niedokonaniu poświadczenia wydatków na poziomie działania RPOWP.	Do 25 dnia miesiąca następującego po miesiącu którego dotyczy Oświadczenie	
2.	Pracownik Referatu Finansów i Poświadczenia Wydatków RPOWP	Sporządza Oświadczenie o nie dokonaniu poświadczenia wydatków na poziomie działania RPOWP	Niezwłocznie	
3.	Kierownik Referatu rozliczeń i płatności projektów (DWRPO)	Zatwierdza i parafuje Oświadczenie oraz przekazuje do zatwierdzenia Dyrektora/Z-cy Dyrektora Departamentu Wdrażania RPO lub zwraca pracownikowi w celu korekty (powrót do punktu powyżej).	1 dzień od otrzymania	
4.	Dyrektor/Z-ca Dyrektora Departamentu Wdrażania RPO	Zatwierdza i podpisuje <i>Oświadczenie</i>	Niezwłocznie po otrzymaniu	
5.	Pracownik Referatu Finansów i Poświadczenia Wydatków RPOWP	Po zatwierdzeniu przez Dyrektora/Z-cę Dyrektora Oświadczenia zostaje przesłane do IPOC	1 dzień od otrzymania	

8.6.3. Procedura sporządzania Korekty Poświadczenia i deklaracji wydatków oraz wniosku o płatność okresową od Instytucji Zarządzającej do Instytucji Certyfikującej

IPOC oraz IC mogą stwierdzić w *Poświadczeniu* błędy, które będą wymagały jedynie wyjaśnienia lub poprawienia dokumentu przez IZ RPOWP, mogą również zwrócić się do IZ RPOWP z prośbą o korektę deklaracji tj. wyłączenie danego wydatku z deklaracji do czasu wyjaśnienia wątpliwości. IZ RPOWP przekazuje poprawiony dokument z wyłączeniem ww. wydatku, który będzie mógł być ujęty w kolejnej deklaracji wydatków, jeżeli IZ RPOWP przekaże do IPOC/IC wystarczające wyjaśnienia i otrzyma informację o wycofaniu zastrzeżeń w odniesieniu do wydatku. IZ RPOWP ma 10 dni roboczych od otrzymania pisma o błędach od IPOC lub IC na wysłanie poprawionego dokumentu lub wyjaśnień do IPOC/IC. W uzasadnionych przypadkach możliwe jest wydłużenie tego terminu.

W przypadku, gdy zostaną zgłoszone przez IPOC/IC błędy w *Poświadczeniu* i deklaracji wydatków oraz wniosku o płatność okresową od Instytucji Zarządzającej do Instytucji Certyfikującej:

Lp.	Osoba wykonująca działanie	Działanie	Termin wykonania	Jednostki powiązane
1.	Dyrektor/Z-ca Dyrektora Departamentu Wdrażania RPO	Dekretuje pismo o błędach od IPOC/IC na kierownika Referatu Finansów i Poświadczenia Wydatków RPOWP (DWRPO)	Niezwłocznie	Kierownik Referatu Finansów i Poświadczenia Wydatków RPOWP

2.	Kierownik Referatu Finansów i Poświadczenia Wydatków RPOWP	Wyznacza pracownika do sporządzenia korekty Poświadczenia lub pisma wyjaśniającego	Niezwłocznie od otrzymania dekretacji przez Dyrektora/Z-cę Dyrektora	
3.	Pracownik Referatu Finansów i Poświadczenia Wydatków RPOWP	Sporządza korektę Poświadczenia, Listę wniosków beneficjentów o płatność oraz zaliczek wypłaconych beneficjentom pomocy publicznej (w przypadku korekty Poświadczenia wprowadza skorygowane dane do KSI (SIMIK 07-13) – moduł Deklaracja wydatków) drukuje Kartę Informacyjną Deklaracji Wydatków oraz drukuje raporty z Oracle Discoverer na temat kwot odzyskanych i wycofanych pomniejszających deklarację wydatków w bieżącym okresie, a także informację o zadeklarowanych kwotach w ramach instrumentów inżynierii finansowej. lub pismo wyjaśniające.	5 dni roboczych od dekretacji	Kierownik Referatu Finansów i Poświadczenia Wydatków RPOWP
4.	Kierownik Referatu Finansów i Poświadczenia Wydatków RPOWP	Dokonuje weryfikacji wprowadzonych do KSI (SIMIK 07-13) danych na podstawie Karty Informacyjnej Deklaracji Wydatków– zgodnie z opisaną w tym zakresie procedurą w rozdziale 6.4.3. Akceptuje korektę <i>Poświadczenia</i> , Listę wniosków beneficjentów o płatność, wydruki raportów z Oracle Discoverer na temat kwot odzyskanych i wycofanych pomniejszających deklarację wydatków w bieżącym okresie, a także informację o zadeklarowanych kwotach w ramach instrumentów inżynierii finansowej. Przekazuje deklarację w KSI (SIMIK 07-13) oraz drukuje Kartę informacyjną Deklaracji wydatków od IZ do IC z KSI o statusie „Przekazana” lub pismo wyjaśniające	Niezwłocznie od momentu wprowadzenia przez pracownika danych do KSI (SIMIK 07-13)	Dyrektor /Z-ca Dyrektora Departamentu Wdrażania RPO
5.	Dyrektor /Z-ca Dyrektora Departamentu Wdrażania RPO	Zatwierdza i podpisuje w/w dokumenty lub pismo wyjaśniające.	Niezwłocznie po otrzymaniu	
6.	Pracownik Referatu Finansów i Poświadczenia Wydatków RPOWP	Poświadczenie, wydruki raportów z Oracle Discoverer na temat kwot odzyskanych i wycofanych pomniejszających deklarację wydatków w bieżącym okresie, a także informację o zadeklarowanych kwotach w ramach instrumentów inżynierii finansowej, Karta informacyjna Deklaracji wydatków IZ do IC z KSI o statusie	Niezwłocznie po zatwierdzeniu przez Dyrektora/Z-cę Dyrektora	Instytucja Pośrednicząca w Certyfikacji/IC

		„Przekazana” wraz z Listą wniosków beneficjentów o płatność lub pismo wyjaśniające zostają przesłane do IPOC. W przypadku uwag do Poświadczenia, otrzymanych bezpośrednio od IC, korekta dokumentu wysyłana jest do IC oraz do wiadomości IPOC lub do IPOC, zgodnie z prośbą IC zawartą w piśmie.		
--	--	---	--	--

W/w dokumenty wraz z pismem przewodnim są sporządzane w dwóch egzemplarzach przez Pracownika Referatu Finansów i Poświadczenia Wydatków RPOWP, akceptowane są przez Kierownika Referatu Finansów i Poświadczenia Wydatków RPOWP i zatwierdzane przez Dyrektora/Z-cę Dyrektora Departamentu Wdrażania RPO. Oryginał pisma wraz z korektą *Poświadczenia* lub z pismem wyjaśniającym przesyłany jest do IPOC/IC, natomiast kopia pisma wraz z w/w dokumentem zostaje przekazana Pracownikowi Referatu Finansów i Poświadczenia Wydatków RPOWP w celu archiwizacji dokumentu.

8.6.4 Procedura sporządzania Deklaracji wydatków do celów częściowego zamknięcia programu operacyjnego od IZ do IC

Zgodnie z art. 88 ust. 1 rozporządzenia nr 1083/2006, częściowego zamknięcia można dokonać w stosunku do projektów, które zostały zakończone do dnia 31 grudnia poprzedniego roku. Dodatkowo, wydatki poniesione w ramach tych projektów powinny zostać uprzednio ujęte w Poświadczeniu i deklaracji wydatków oraz wniosku o płatność okresową od IC do KE przed złożeniem deklaracji wydatków do celów częściowego zamknięcia od IZ do IC.

W świetle art. 88 ust 1 rozporządzenia nr 1083/2006 za zakończony można uznać projekt, w ramach którego wszystkie działania zostały faktycznie przeprowadzone i w odniesieniu do którego wszystkie wydatki beneficjentów oraz odpowiedni wkład publiczny zostały opłacone. Częściowe zamknięcie dokonywane jest pod warunkiem przesłania KE do dnia 31 grudnia danego roku:

- przez IC deklaracji wydatków dotyczącej projektów, które zostały zakończone do dnia 31 grudnia roku poprzedniego; zgodnie ze wzorem określonym w załączniku XIV do rozporządzenia nr 1828/2006..
- przez IA deklaracji częściowego zamknięcia zawierającej ocenę zgodności z prawem i prawidłowości danych wydatków, zgodnie z wzorem zawartym w załączniku IX do rozporządzenia nr 1828/2006.

Wzór *Deklaracji wydatków do celów częściowego zamknięcia od IZ do IC* stanowi załącznik nr 9a do Wytycznych MRR w zakresie warunków certyfikacji oraz przygotowywania prognoz wniosków o płatność do KE w Programach Operacyjnych w ramach NSRO na lata 2007-2013.

W celu dokonania częściowego zamknięcia programu operacyjnego IZ przekazuje do IPOC oraz do IA, nie później niż do dnia 31 sierpnia danego roku, *deklarację wydatków do celów częściowego zamknięcia od IZ do IC*. IZ przekazuje powyższą deklarację nie częściej niż raz w roku.

Procedura sporządzenia Deklaracji wydatków do celów częściowego zamknięcia programu operacyjnego od IZ do IC

Lp.	Osoba wykonująca działanie	Działanie	Termin wykonania	Jednostki powiązane
1.	Kierownik Referatu Finansów i Poświadczenia Wydatków RPOWP (DWRPO)	Wyznacza pracownika do sporządzenia Deklaracji wydatków do celów częściowego zamknięcia programu operacyjnego od IZ do IC		
2.	Pracownik Referatu Finansów i Poświadczenia Wydatków RPOWP	Sporządza Deklarację wydatków do celów częściowego zamknięcia programu operacyjnego od IZ do IC, po czym przedkłada je kierownikowi do akceptacji	do 10 dni roboczych	Kierownik Referatu Finansów i Poświadczenia Wydatków RPOWP
3.	Kierownik Referatu Finansów i Poświadczenia Wydatków RPOWP	Akceptuje Deklarację wydatków do celów częściowego zamknięcia programu operacyjnego od IZ do IC i przekazuje do Dyrektora/Z-cy Dyrektora Departamentu Wdrażania RPO w celu zatwierdzenia	2 dni robocze od otrzymania	Dyrektor/Z-ca Dyrektora Departamentu Wdrażania RPO
4.	Dyrektor /Z-ca Dyrektora Departamentu Wdrażania RPO	Zatwierdza i podpisuje Deklarację wydatków do celów częściowego zamknięcia programu operacyjnego od IZ do IC	Niezwłocznie po otrzymaniu	
5.	Pracownik Referatu Finansów i Poświadczenia Wydatków RPOWP	Deklaracja wydatków do celów częściowego zamknięcia programu operacyjnego od IZ do IC zostaje wysłana do IPOC oraz do Instytucji Audytowej	Niezwłocznie po zatwierdzeniu przez Dyrektora/Z-cę Dyrektora	Instytucja Pośrednicząca w Certyfikacji, Instytucja Audytowa

W/w dokument wraz z pismem przewodnim jest sporządzany w trzech egzemplarzach przez Pracownika Referatu Finansów RPOWP, akceptowany jest przez Kierownika Referatu Finansów i Poświadczenia Wydatków RPOWP i zatwierdzany przez Dyrektora/Z-cę Dyrektora Departamentu Wdrażania RPO.

Oryginały pism wraz z Deklaracją wydatków do celów częściowego zamknięcia programu operacyjnego od IZ do IC przesyłane są do IPOC oraz IA, natomiast kopie pism wraz w/w dokumentami zostają przekazane Pracownikowi Referatu Finansów i Poświadczenia Wydatków RPOWP w celu archiwizacji dokumentów.

8.6.5 Procedura sporządzania korekty Deklaracji wydatków do celów częściowego zamknięcia programu operacyjnego od IZ do IC

IPOC oraz IC mogą stwierdzić w Deklaracji wydatków do celów częściowego zamknięcia programu operacyjnego od IZ do IC błędy, które będą wymagały jedynie wyjaśnienia lub poprawienia dokumentu przez IZ RPOWP, mogą również zwrócić się do IZ RPOWP z prośbą o korektę Deklaracji wydatków do celów częściowego zamknięcia programu operacyjnego od IZ do IC. W przypadku uwag przekazanych przez IC, IZ sporządza korektę deklaracji lub wyjaśnienia i przekazuje do IC, IA oraz do wiadomości IPOC, natomiast w przypadku uwag przekazanych przez IPOC, IZ sporządza korektę deklaracji lub wyjaśnienia oraz przekazuje je do IPOC i IA. IZ RPOWP ma 10 dni roboczych od otrzymania pisma o błędach od IPOC lub IC na wysłanie poprawionego dokumentu lub wyjaśnień. W uzasadnionych przypadkach

możliwe jest wydłużenie terminu na złożenie korekty deklaracji/wyjaśnienia, za zgodą IPOC. Instytucja Zarządzająca RPOWP, w przypadku o którym mowa w art. 88 ust. 3 akapit drugi rozporządzenia nr 1083/2006, niezwłocznie przekazuje do IPOC skorygowaną deklarację wydatków do celów częściowego zamknięcia od IZ do IC.

W przypadku, gdy zostaną zgłoszone przez IPOC/IC błędy w Deklaracji wydatków do celów częściowego zamknięcia programu operacyjnego od IZ do IC:

Lp.	Osoba wykonująca działanie	Działanie	Termin wykonania	Jednostki powiązane
1	Dyrektor /Z-ca Dyrektora Departamentu Wdrażania RPO	Dekretuje pismo o błędach od IPOC/IC do Kierownika Referatu Finansów i Poświadczenia Wydatków RPOWP (DWRPO)	Niezwłocznie	
2	Kierownik Referatu Finansów i Poświadczenia Wydatków RPOWP	Wyznacza pracownika do sporządzenia korekty Deklaracji wydatków do celów częściowego zamknięcia programu operacyjnego od IZ do IC lub pisma wyjaśniającego	Niezwłocznie od otrzymania pisma	
3	Pracownik Referatu Finansów i Poświadczenia Wydatków RPOWP	Sporządza korektę Deklaracji wydatków do celów częściowego zamknięcia programu operacyjnego od IZ do IC lub pismo wyjaśniające po czym przedkłada go kierownikowi do akceptacji	do 5 dni roboczych od dekretacji	Kierownik Referatu Finansów i Poświadczenia Wydatków RPOWP
4	Kierownik Referatu Finansów i Poświadczenia Wydatków RPOWP	Akceptuje korektę Deklaracji wydatków do celów częściowego zamknięcia programu operacyjnego od IZ do IC lub pismo wyjaśniające i przekazuje do Dyrektora/Z-cy Dyrektora Departamentu Wdrażania RPO w celu zatwierdzenia	do 2 dni roboczych od otrzymania	Dyrektor /Z-ca Dyrektora Departamentu Wdrażania RPO
5	Dyrektor/Z-ca Dyrektora Departamentu Wdrażania RPO	Zatwierdza i podpisuje korektę Deklaracji wydatków do celów częściowego zamknięcia programu operacyjnego od IZ do IC lub pismo wyjaśniające	Niezwłocznie po otrzymaniu	
6.	Pracownik Referatu Finansów i Poświadczenia Wydatków RPOWP	Korekta Deklaracji wydatków do celów częściowego zamknięcia programu operacyjnego od IZ do IC lub pismo wyjaśniające zostaje wysłana do IC oraz do wiadomości IPOC - w przypadku uwag przekazanych przez IC, natomiast w przypadku uwag przekazanych przez IPOC do IPOC i IA.	Niezwłocznie po zatwierdzeniu przez Dyrektora/Z-cę Dyrektora	Instytucja Pośrednicząca w Certyfikacji/Instytucja Certyfikująca, Instytucja Audytowa

W/w dokument wraz z pismem przewodnim jest sporządzany w trzech egzemplarzach przez Pracownika Referatu Finansów i Poświadczenia Wydatków RPOWP, akceptowany jest przez Kierownika Referatu Finansów i Poświadczenia Wydatków RPOWP i zatwierdzany przez Dyrektora/Z-cę Dyrektora Departamentu Wdrażania RPO. Oryginały pisma wraz z korektą

Deklaracji wydatków do celów częściowego zamknięcia programu operacyjnego od IZ do IC lub z pismem wyjaśniającym przesyłane są do IPOC/IC oraz IA, natomiast kopie pism wraz w/w dokumentami zostaje przekazana Pracownikowi Referatu Finansów i Poświadczenia Wydatków RPOWP w celu archiwizacji dokumentów.

8.6.6 Procedura sporządzania wniosku o płatność końcową Programu.

Lp.	Osoba wykonująca działanie	Działanie	Termin wykonania	Jednostki powiązane
1.	Kierownik Referatu Finansów i Poświadczenia Wydatków RPOWP (DWRPO)	Wyznacza pracownika do sporządzenia wniosku o płatność końcową programu operacyjnego		
2.	Pracownik Referatu Finansów i Poświadczenia Wydatków RPOWP	Sporządza wniosek o płatność końcową programu operacyjnego po czym przedkłada go kierownikowi do zatwierdzenia	Do 10 dni roboczych od dekretacji	Kierownik Referatu Finansów i Poświadczenia Wydatków RPOWP
3.	Kierownik Referatu Finansów i Poświadczenia Wydatków RPOWP	Zatwierdza dokument a następnie przekazuje go do zatwierdzenia Dyrektorowi / Z-cy Dyrektora	do 2 dni roboczych od otrzymania	Dyrektor /Z-ca Dyrektora Departamentu Wdrażania RPO
4.	Dyrektor/Z-ca Dyrektora Departamentu Wdrażania RPO	Zatwierdza i podpisuje wniosek o płatność końcową programu	Niezwłocznie po otrzymaniu	
5.	Pracownik Referatu Finansów i Poświadczenia Wydatków RPOWP	Wprowadza dane do KSI (SIMIK 07-13)- moduł Deklaracja wydatków	Niezwłocznie po zatwierdzeniu przez Dyrektora/Z-cę Dyrektora, nie dłużej niż do 5 dni roboczych	
6.	Kierownik Referatu Finansów i Poświadczenia Wydatków RPOWP	Dokonuje weryfikacji wprowadzonych danych do KSI (SIMIK 07-13) zgodnie z dokumentacją papierową	Niezwłocznie od wykonania działania z pkt 5	
7.	Pracownik Referatu Finansów i Poświadczenia Wydatków RPOWP	Po niezwłocznym zatwierdzeniu przez Dyrektora/Z-cę Dyrektora Departamentu Wdrażania RPO wniosek zostaje wysłany do IPOC	Niezwłocznie po zatwierdzeniu przez Dyrektora/Z-cę Dyrektora	Instytucja Pośrednicząca w Certyfikacji

W/w dokument wraz z pismem przewodnim jest sporządzany w dwóch egzemplarzach przez Pracownika Referatu Finansów i Poświadczenia Wydatków RPOWP, akceptowany jest przez Kierownika Referatu Finansów i Poświadczenia Wydatków RPOWP i zatwierdzany przez Dyrektora/Z-cę Dyrektora Departamentu Wdrażania RPO.

Oryginał pisma wraz z wnioskiem o płatność końcową programu operacyjnego lub z pismem wyjaśniającym przesyłany jest do IPOC, natomiast kopia pisma wraz w/w dokumentem zostaje przekazana Pracownikowi Referatu Finansów i Poświadczenia Wydatków RPOWP w celu archiwizacji dokumentu.

Podrozdział zostanie uzupełniony po opracowaniu przez IC wytycznych w tym zakresie.

8.6.7 Sporządzanie korekty wniosku o płatność końcową Programu

IPOC oraz IC mogą stwierdzić we wniosku o płatność końcową programu operacyjnego błędy, które będą wymagały jedynie wyjaśnienia lub poprawienia dokumentu przez IZ, mogą również zwrócić się do IZ z prośbą o korektę wniosku o płatność końcową programu operacyjnego. IZ ma 10 dni roboczych od otrzymania pisma o błędach od IPOC lub IC na wysłanie poprawionego dokumentu lub wyjaśnień do IPOC. W uzasadnionych przypadkach możliwe jest wydłużenie tego terminu.

W przypadku, gdy zostaną zgłoszone przez IPOC/IC błędy we wniosku o płatność końcową programu operacyjnego:

Lp.	Osoba wykonująca działanie	Działanie	Termin wykonania	Jednostki powiązane
1	Dyrektor/Z-ca Dyrektora Departamentu Wdrażania RPO	Dekretuje pismo o błędach od IPOC/IC na Kierownika Referatu Finansów i Poświadczenia Wydatków RPOWP (DWRPO)	Niezwłocznie	
2	Kierownik Referatu Finansów i Poświadczenia Wydatków RPOWP	Wyznacza pracownika do sporządzenia korekty wniosku o płatność końcową programu operacyjnego lub pisma wyjaśniającego		
3	Pracownik Referatu Finansów i Poświadczenia Wydatków RPOWP	Sporządza korektę wniosku lub pismo wyjaśniające po czym przedkłada go kierownikowi do akceptacji	do 5 dni roboczych od dekretacji	Kierownik Referatu Finansów i Poświadczenia Wydatków RPOWP
4	Kierownik Referatu Finansów i Poświadczenia Wydatków RPOWP	Akceptuje korektę wniosku lub pismo wyjaśniające i przekazuje do Dyrektora /Z-cy Dyrektora Departamentu Wdrażania RPO w celu zatwierdzenia	do 2 dni roboczych od otrzymania	Dyrektor /Z-ca Dyrektora Departamentu Wdrażania RPO
5	Dyrektor/Z-ca Dyrektora Departamentu Wdrażania RPO	Zatwierdza i podpisuje korektę wniosku lub pisma wyjaśniającego	Niezwłocznie po otrzymaniu	
6	Pracownik Referatu Finansów i Poświadczenia Wydatków RPOWP	W przypadku korekty wniosku wprowadza skorygowane dane do KSI (SIMIK 07-13) – moduł Deklaracja wydatków	Niezwłocznie po zatwierdzeniu przez Dyrektora/Z-ca Dyrektora, nie dłużej niż do 5 dni roboczych	
7.	Kierownik Referatu Finansów i Poświadczenia Wydatków RPOWP	Dokonuje weryfikacji wprowadzonych do KSI (SIMIK 07-13) danych zgodnie z dokumentacją papierową (poprzez weryfikację z wydrukami z systemu) .	Niezwłocznie od momentu wykonania działania z pkt.6	
8.	Pracownik Referatu Finansów i Poświadczenia	Po niezwłocznym zatwierdzeniu przez Dyrektora/Z-cę Dyrektora	Niezwłocznie po	Instytucja Pośrednicząca w

	Wydatków RPOWP	korekta wniosku lub pismo wyjaśniające zostaje wysłana do IPOC	zatwierdzeniu przez Dyrektora/Z-cę Dyrektora	Certyfikacji
--	----------------	--	--	--------------

W/w dokument wraz z pismem przewodnim jest sporządzany w dwóch egzemplarzach przez Pracownika Referatu Finansów i Poświadczenia Wydatków RPOWP, akceptowany jest przez Kierownika Referatu Finansów i Poświadczenia Wydatków RPOWP i zatwierdzany przez Dyrektora/Z-cę Dyrektora Departamentu Wdrażania RPO.

Oryginał pisma wraz z korektą wniosku o płatność końcową programu operacyjnego lub z pismem wyjaśniającym przesyłany jest do IPOC, natomiast kopia pisma wraz w/w dokumentem zostaje przekazana pracownikowi Referatu Finansów i Poświadczenia Wydatków RPOWP w celu archiwizacji dokumentu.

IZ RPOWP na podstawie otrzymanych od IC kopii Poświadczeń i deklaracji wydatków o płatność okresową od Instytucji Certyfikującej do Komisji Europejskiej przekazywanych do KE oraz prognoz wniosków o płatność dla danej osi priorytetowej upewnia się, iż KE nie wypłaci dla danej osi priorytetowej kwoty wyższej niż maksymalna kwota pomocy określona w decyzji KE o przyjęciu RPO.

Lp.	Osoba wykonująca działanie	Działanie	Termin wykonania	Jednostki powiązane
1.	Dyrektor /Z-ca Dyrektora Departamentu Wdrażania RPO	Dekretuje otrzymaną od IC kopię Poświadczeń i deklaracji wydatków o płatność okresową od Instytucji Certyfikującej do Komisji Europejskiej	Niezwłocznie od otrzymania	Kierownika Referatu Finansów i Poświadczenia Wydatków RPOWP
2.	Kierownik Referatu Finansów i Poświadczenia Wydatków RPOWP (DWRPO)	Wyznacza pracownika do zweryfikowania kopii Poświadczenia	Niezwłocznie od otrzymania	
3.	Pracownik Referatu Finansów i Poświadczenia Wydatków RPOWP	Weryfikuje kopię Poświadczenia i przekazuje do kierownika	5 dni roboczych od dekretacji	Kierownika Referatu Finansów i Poświadczenia Wydatków RPOWP
4.	Kierownik Referatu Finansów i Poświadczenia Wydatków RPOWP	Parafuje poświadczenie i przekazuje pracownikowi	1 dzień roboczy od przekazania	Pracownik Referatu Finansów i Poświadczenia Wydatków RPOWP
5.	Pracownik Referatu Finansów i Poświadczenia Wydatków RPOWP	Archiwizuje dokument		

Podrozdział zostanie uzupełniony po opracowaniu przez IC wytycznych w tym zakresie.

8.7 Monitorowanie zasady $n+3/n+2$

Zobowiązania

Zobowiązania budżetowe Wspólnoty są realizowane corocznie w okresie od stycznia 2007 do dnia 31 grudnia 2013 r.

Pierwsze zobowiązanie budżetowe zostaje podjęte przed przyjęciem przez Komisję decyzji o zatwierdzeniu programu operacyjnego. Każde następne zobowiązanie jest podejmowane przez Komisję, co do zasady, do dnia 30 kwietnia każdego roku.

Zgodnie z art. 75 zobowiązania budżetu Wspólnoty są podejmowane na podstawie decyzji przyznającej środki z funduszy. Zobowiązania dla RPOWP ujęte są w NSRO z 7 maja 2007 r.

W przypadku pomocy, która ma być realizowana w okresie krótszym niż dwa lata, zobowiązanie w wysokości całego wkładu z funduszy powinno zostać podjęte w momencie przyjęcia przez KE decyzji dotyczącej przyznania środków z funduszy. Zarówno decyzje KE, jak i podjęte zobowiązania oraz płatności są określane i dokonywane w Euro.

1. Podstawa prawna

Na podstawie art. 93 Rozporządzenia Rady (WE) nr 1083/2006 Komisja Europejska automatycznie anuluje każdą część zobowiązania budżetowego w ramach RPOWP, która nie została wykorzystana na płatność zaliczkową lub płatności okresowe lub też w odniesieniu do której nie przesłano wniosku o płatność do dnia 31.12:

- a) trzeciego roku następującego po roku podjęcia rocznego zobowiązania budżetowego na lata 2007-2010 – zgodnie z zasadą $n+3$,
- b) drugiego roku następującego po roku podjęcia zobowiązania budżetowego na lata 2011-2013 – zgodnie z zasadą $n+2$.

Wkład EFRR w RPOWP ulega zmniejszeniu na dany rok o automatycznie anulowaną kwotę.

2. Zmniejszenia kwoty automatycznego anulowania zobowiązań

W przypadku, gdy Komisja podejmuje decyzję o zatwierdzeniu dużych projektów lub programów pomocy, kwoty potencjalnie objęte automatycznym anulowaniem zmniejsza się o odnośne roczne kwoty przeznaczone na takie duże projekty lub programy pomocy. Dla tych rocznych kwot jako datę początkową obliczania ostatecznych terminów automatycznego anulowania, stanowi data kolejnej decyzji koniecznej do zatwierdzenia takich dużych projektów lub programów pomocy.

Kwotę, której może dotyczyć automatyczne anulowanie zobowiązań, pomniejsza się o kwoty, których IC nie była w stanie zadeklarować Komisji z powodu operacji zawieszonych w wyniku postępowania prawnego lub odwołania administracyjnego o skutku zawieszającym, pod warunkiem, że państwo członkowskie (MRR) prześle Komisji informacje o przyczynach do dnia 31 grudnia drugiego lub trzeciego roku następującego po roku zobowiązania budżetowego.

3. Wyjątki od automatycznego anulowania zobowiązań

Przy obliczaniu kwot zobowiązań podlegających automatycznemu anulowaniu nie uwzględnia się:

- a) tej części zobowiązania budżetowego, dla której złożono wnioski o płatność, ale której zwrot został wstrzymany lub zawieszony przez Komisję dnia 31 grudnia roku $n+3/n+2$. Po

rozwiązaniu problemu skutkującego wstrzymaniem lub zawieszeniem, zasadę automatycznego anulowania stosuje się do tej odnośnej części zobowiązania budżetowego, b) tej części zobowiązania budżetowego, dla której złożono wniosek o płatność, ale której zwrot został ograniczony, w szczególności z uwagi na brak zasobów budżetowych, c) tej części zobowiązania budżetowego, dla której nie było możliwości złożenia dopuszczalnego wniosku o płatność z powodu działania siły wyższej mającej poważny wpływ na realizację programu (pod warunkiem wskazania bezpośrednich skutków działania siły wyższej na realizację programu).

4. Monitorowanie zasady $n+3/n+2$

Instytucja Zarządzająca RPOWP monitoruje zasadę $n+3/n+2$ na podstawie niniejszych dokumentów:

- a) Poświadczeń i deklaracji wydatków oraz wniosków o płatność okresową,
- b) Prognoz wniosków o płatność,
- c) Ramowych Planów Realizacji Działań,
- d) Harmonogramów płatności,
- f) Sprawozdań okresowych z realizacji RPOWP.

Referat Finansów i Poświadczenia Wydatków RPOWP (DWRPO) na podstawie ww. dokumentów, prowadzi comiesięczny monitoring finansowy realizacji Programu, polegający głównie na ocenie zaawansowania płatności już dokonanych w stosunku do alokacji oraz płatności prognozowanych do alokacji. W celu stworzenia systemu prognozowania płatności, generującego prognozy, które w niewielkim stopniu będą odbiegać od wielkości płatności rzeczywiście dokonywanych. Referat Finansów i Poświadczenia Wydatków RPOWP będzie porównywać prognozy płatności z rzeczywiście wykonanymi płatnościami w danym okresie i w przypadku wystąpienia dużych rozbieżności, system prognozowania będzie udoskonalany. Ma to na celu stworzenie jak najbardziej wiarygodnych prognoz finansowych, umożliwiających planowanie przepływów finansowych oraz ułatwienie szacowania płynności finansowej w ramach RPOWP.

Narzędziem wykorzystywanym do monitorowania procesu wnioskowania o środki jest formularz – Zał. Nr II.8.7 (w formacie Excel). Na podstawie danych wyjściowych (np. wartość projektów w realizacji, czekających na przetarg lub czekających na umowę, wielkość alokacji na poszczególne lata) są przygotowywane zestawienia poszczególnych wartości w układzie tabelarycznym przedstawiające m.in. sumę płatności wykazanych we wnioskach o płatność przesłanych do IPOC, sumę płatności nie uwzględnionych dotychczas w przesyłanych wnioskach oraz zestawienia prognozowanych wartości płatności na poszczególne kwartały.

W przypadku zbyt niskiego poziomu płatności w stosunku do alokacji Referat Finansów i Poświadczenia Wydatków RPOWP występuje do Referatów rozliczeń i płatności projektów z prośbą o wyjaśnienia w tym zakresie. Równocześnie weryfikuje wszelkie dokumenty, zestawienia itp., na podstawie których Referaty rozliczeń i płatności projektów przygotowują dane niezbędne do przygotowania prognoz płatności.

Następnie w terminie 5 dni roboczych pracownik Referatu Finansów i Poświadczenia Wydatków RPOWP przygotowuje projekt pisma do IPOC informującego o przyczynach zaistniałej sytuacji oraz podjętych środkach zaradczych w celu usunięcia zagrożenia utraty

środków.

Pismo jest akceptowane przez Kierownika Referatu Finansów i Poświadczenia Wydatków RPOWP, zatwierdzane przez Dyrektora/Zastępcę Dyrektora Departamentu Wdrażania RPO i wysyłane do IPOC.

Przynajmniej raz na kwartał Kierownik Referatu Finansów i Poświadczenia Wydatków RPOWP wyznacza pracownika, który dokonuje analizy wykorzystania alokacji w poszczególnych osiach priorytetowych. Sporządzona analiza po weryfikacji przez Kierownika Referatu Finansów i Poświadczenia Wydatków RPOWP jest przedstawiana Dyrektorowi/Zastępcy Dyrektora Departamentu Wdrażania RPO.

W przypadku wystąpienia ryzyka niewykorzystania środków zgodnie z zasadą $n+3/n+2$ pracownik Referatu Finansów i Poświadczenia Wydatków RPOWP przygotowuje zapytanie parafowane przez Kierownika Referatu Finansów i Poświadczenia Wydatków RPOWP i Dyrektora/Zastępcę Dyrektora Departamentu Wdrażania RPO do danego Referatu dotyczące poziomu wykorzystania środków w danym działaniu lub osi priorytetowej. Uzyskana informacja zwrotna zostaje poddana analizie. Informacja o ryzyku anulowania zobowiązań przez KE zgodnie z zasadą $n+3/n+2$ po podpisaniu przez Kierownika Referatu Finansów i Poświadczenia Wydatków RPOWP przekazywana jest do Dyrektora / Zastępcy Dyrektora Departamentu Wdrażania RPO. Na podstawie przekazanych informacji Dyrektor / Zastępca Dyrektora Departamentu Wdrażania RPO decyduje o rodzaju i zakresie wprowadzonych środków zaradczych. Dyrektor/Zastępca Dyrektora Departamentu Wdrażania RPO może podjąć decyzję o przekazanie informacji na posiedzenie Zarządu Województwa Podlaskiego. Zarząd Województwa Podlaskiego na podstawie przekazanych informacji może podjąć decyzję m.in. o przeprowadzeniu ewaluacji, zmianie Szczegółowego opisu osi priorytetowych RPOWP, zmianie RPOWP lub o wprowadzeniu innych środków zaradczych.

8.8 Instrukcja prowadzenia ewidencji finansowo-księgowej

Szczegółowe zasady prowadzenia ksiąg rachunkowych w zakresie RPOWP, określa Zarządzenie Marszałka Województwa Podlaskiego w sprawie ustalenia zasad (polityki) rachunkowości w zakresie funduszy pomocowych w Urzędzie Marszałkowskim Województwa Podlaskiego.

Księgi rachunkowe w zakresie RPOWP prowadzone są w siedzibie Urzędu Marszałkowskiego Województwa Podlaskiego w Białymstoku, przy ul. Wyszyńskiego 1.

Księgi rachunkowe prowadzone są za pomocą komputera w informatycznym systemie Finansowo – Księgowym „EUROBUDŻET” i obejmują zbiory zapisów księgowych, obrotów i sald, które tworzą:

- Dzienniki częściowe,
- Księgę główną,
- Księgi pomocnicze,
- Zestawienia obrotów i sald księgi głównej i ksiąg pomocniczych.

Ewidencja analityczna pozwala na identyfikację wydatków w podziale na poszczególne kategorie: priorytet, działanie, projekt, Beneficjenta i prowadzona jest w szczególności umożliwiającej rozliczenie i sporządzenie obowiązujących sprawozdań, z uwzględnieniem obowiązującej klasyfikacji, kategoryzacji itp.

Księgi rachunkowe i dowody księgowe dotyczące RPOWP przechowywane są w siedzibie Urzędu Marszałkowskiego Województwa Podlaskiego przez okres co najmniej 5 lat (licząc

od początku roku następującego po roku obrotowym, którego dane zbiory dotyczą) od daty końcowego rozliczenia programu, tj. co najmniej do 2022 roku.

Zgodnie z Zarządzeniem nr 55/08 Marszałka Województwa Podlaskiego w sprawie ustalenia zasad (polityki) rachunkowości w zakresie funduszy pomocowych w Urzędzie Marszałkowskim Województwa Podlaskiego, w okresie przejściowym, do czasu pełnego uzupełnienia danych w systemie Eurobudżet oraz umożliwienia ich weryfikacji, operacje gospodarcze były ewidencjonowane również w Programie księgowym „QWANT”, firmy QNT Systemy Informatyczne, wersja 17.53.

Podwójna ewidencja księgowa prowadzona była do końca grudnia 2008 r.

Od stycznia 2009 r. jedynym obowiązującym programem do prowadzenia ewidencji księgowej jest system Eurobudżet.

8.8.1 Instrukcja prowadzenia ewidencji księgowej

Lp.	Osoba wykonująca działanie	Działanie	Termin wykonania	Jednostki powiązane
1.	Pracownik Referatu Rozliczeń i Księgowości Funduszy Unii Europejskiej Stanowisko ds. księgowo-finansowych	Sprawdza kompletność dokumentów bankowych oraz innych dowodów księgowych otrzymanych z Referatów rozliczeń i płatności projektów	Niezwłocznie po otrzymaniu	
2.	Pracownik Referatu Rozliczeń i Księgowości Funduszy Unii Europejskiej Stanowisko ds. księgowo-finansowych	Dekretuje dokumenty	Niezwłocznie po otrzymaniu	
3.	Pracownik Referatu Rozliczeń i Księgowości Funduszy Unii Europejskiej Stanowisko ds. księgowo-finansowych	Wprowadza dane do systemu finansowo – księgowego, w którym prowadzona jest wyodrębniona ewidencja księgowa w zakresie RPOWP	Niezwłocznie po otrzymaniu	
4.	Pracownik Referatu Rozliczeń i Księgowości Funduszy Unii Europejskiej Stanowisko ds. księgowo-finansowych	Nadaje numer dokumentom	Niezwłocznie po otrzymaniu	
5.	Główny Księgowy	Sprawdza poprawność danych, zatwierdza wewnętrzne dowody księgowe	Niezwłocznie po otrzymaniu	
6.	Pracownik Referatu Rozliczeń i Księgowości Funduszy Unii Europejskiej	Sprawdza poprawność wprowadzonych danych i zatwierdza dokumenty w systemie księgowym	Niezwłocznie po wprowadzeniu	
7.	Pracownik Referatu Rozliczeń i Księgowości Funduszy Unii Europejskiej Stanowisko ds. dekretacji i ewidencji dokumentów księgowych funduszy UE	Weryfikuje i zamyka okresy sprawozdawcze i księgi rachunkowe oraz sporządza wydruki ksiąg rachunkowych	Niezwłocznie zgodnie z obowiązującymi terminami	

	w zakresie RPOWP/ Główny Księgowy Departament Finansów			
8.	Główny księgowy	Wykonuje kopie archiwalne systemu	Niezwłocznie, zgodnie z obowiązującymi terminami	

8.8.2 Zasady dokumentowania operacji i zdarzeń gospodarczych

Podstawę zapisów w księgach rachunkowych stanowią oryginały dowodów księgowych. Dowodem księgowym jest każdy dokument stwierdzający dokonanie lub powstanie operacji gospodarczej, jeżeli zawiera:

- określenie rodzaju dowodu,
- określenie stron (nazwy, adresy) dokonujących operacji gospodarczych,
- opis operacji oraz jej wartość, jeżeli to możliwe określoną także w jednostkach naturalnych,
- datę dokonania operacji, a gdy dowód jest sporządzony pod inną datą – także datę sporządzenia dowodu,
- podpis wystawcy dowodu oraz osoby, której wydano lub od której przyjęto składniki aktywów,
- numer identyfikacyjny dowodu księgowego,
- stwierdzenie zakwalifikowania dochodu księgowego do ujęcia w księgach rachunkowych przez wskazanie miesiąca księgowania oraz dekretacji określającej sposób ujęcia dowodu w księgach rachunkowych wraz z podpisem osoby odpowiedzialnej za te wskazania oraz nadającej numer księgowy dokumentowi i wszystkim jego załącznikom.

8.8.3 Zasady zabezpieczania i przechowywania dowodów księgowych

Księgi rachunkowe i dowody księgowe dotyczące RPOWP przechowywane będą w siedzibie Urzędu Marszałkowskiego Województwa Podlaskiego zgodnie z Ustawą o Rachunkowości art. 74 ust.1 co najmniej 5 lat (licząc od początku roku następującego po roku obrotowym, którego dane zbiory dotyczą) oraz zgodnie z wytycznymi Rozporządzenia Rady (WE) nr1083/2006 z dnia 11 lipca 2006 r. ustanawiającego przepisy ogólne dotyczące Europejskiego Funduszu Rozwoju Regionalnego, Europejskiego Funduszu Społecznego i Funduszu Spójności od daty końcowego rozliczenia programu, tj. co najmniej do 2022 roku.

Dokumenty przechowywane w Departamencie Finansów mogą być udostępniane uprawnionym podmiotom do wglądu w Referacie Rozliczeń i Księgowości Funduszy Unii Europejskiej za zgodą Dyrektora Departamentu i Głównego Księgowego. Osoba, której udostępniane są dokumenty oraz pracownik udostępniający daną dokumentację podpisują Protokół udostępnienia dokumentów (Załącznik Nr II.8.6).

8.8.4 Procedury sporządzania i korygowania dowodów księgowych

Podstawę zaksięgowania i rozliczenia wydatków zrealizowanych w ramach RPOWP są faktury, wyciągi bankowe lub inne ustalone dokumenty dla funduszy pomocowych.

1. Do dokumentów księgowych zalicza się wyciągi bankowe generowane przez system bankowości elektronicznej Video TEL Kredyt Bank S.A i opatrzone formułą „Dokument jest wydrukiem komputerowym sporządzonym na podstawie art. 7 Ustawy Prawo Bankowe (Dz.U. z 2012 r., poz. 1376, z późniejszymi zmianami). Nie wymaga dodatkowych podpisów oraz stempla bankowego”. Wydruk wyciągu bankowego podstawę zaksięgowania i rozliczenia wydatków zrealizowanych w ramach RPOWP.
2. Dowody księgowe powinny być wystawione w sposób staranny, czytelny i trwały. Dowody księgowe powinny być rzetelne tzn. zgodne z rzeczywistym przebiegiem operacji finansowej, kompletne oraz wolne od błędów rachunkowych. Niedopuszczalne jest dokonanie w dowodach księgowych wymazywania lub przeróbek. Błędy w dowodach źródłowych wewnętrznych mogą być poprawiane jedynie przez skreślenie błędnej treści lub kwoty, z utrzymaniem czytelności skreślonych zapisów, wpisanie treści poprawnej i daty poprawki oraz złożenie podpisu osoby do tego upoważnionej.

Błędy w dowodach źródłowych korygowane są poprzez:

- W dowodach zewnętrznych obcych i własnych poprzez wysyłanie kontrahentowi właściwego dokumentu zawierającego sprostowanie wraz ze stosownym uzasadnieniem lub na podstawie rachunków, faktur korygujących, not korygujących,
- W dowodach wewnętrznych przez skreślenie błędnej treści lub kwoty, z utrzymaniem czytelności skreślonych wyrażeń lub liczb, wpisanie treści poprawnej o daty poprawki oraz złożenie podpisu przez osobę do tego uprawnioną.

3. Dowody księgowe sprawdza pod względem:

- a) Merytorycznym – polegającym na zbadaniu prawidłowości i celowości operacji potwierdzonej odpowiednimi dokumentami. Kontrola merytoryczna potwierdza rzetelność danych a także stwierdza, że dowody zostały wystawione zgodnie z istniejącym stanem. Do obowiązku osoby sprawdzającej dokumenty pod względem merytorycznym należy również sprawdzenie prawidłowości i kompletności wszystkich załączników, w oparciu, o które przygotowano dokumenty. Na dowód sprawdzenia pod względem merytorycznym, dokumenty powinny być podpisane przez Dyrektora Departamentu Wdrażania RPO lub inne upoważnione osoby.
- b) Formalno-rachunkowym – polegającym na stwierdzeniu, czy wystawione zostały w sposób technicznie prawidłowy, czy zawierają wszystkie elementy prawidłowego dowodu księgowego oraz czy ich dane liczbowe nie zawierają błędów rachunkowych. Na dowód sprawdzenia pod względem formalnym i finansowym, dowody są podpisywane przez właściwego pracownika (zgodnie z powierzonym zakresem obowiązków) Departamentu Finansów.

4. Dowody księgowe wewnętrzne (polecenia księgowania) sporządza i sprawdza pod względem formalno – rachunkowym pracownik Departamentu Finansów, zatwierdza Główny Księgowy UMWP, co potwierdzają podpisem na dokumencie.
5. Aby obieg dowodów odbywał się najkrótszą drogą należy:
 - przekazywać dowody tylko do osób, które istotnie korzystają z zawartych w nich

- danych i są kompetentne do ich sprawdzenia,
- dążyć do jak najkrótszego czasu przetrzymania dowodów przez osoby odpowiedzialne za ich realizację.

Drogę obiegu i kontroli dokumentów dotyczących uruchomienia płatności ze środków funduszy strukturalnych od chwili ich sporządzenia względnie wpływu do Departamentu Finansów, aż do momentu ich dekretacji i zaksięgowania przedstawia instrukcja obiegu dokumentów UMWP wprowadzona Zarządzeniem Nr 18/2001 przez Marszałka Województwa Podlaskiego z dnia 14 sierpnia 2001 r. (ze zmianami).

8.8.5 Zasady kontroli dowodów księgowych

Dowód księgowy winien być poddany procedurze kompleksowego sprawdzenia merytorycznego oraz formalno – rachunkowego.

Sprawdzenie dowodów księgowych pod względem merytorycznym – to ogół czynności polegających na zbadaniu, czy operacja gospodarcza, której dokonano jest zgodna z obowiązującymi przepisami (legalna) oraz gospodarczo uzasadniona (celowa), czy przeprowadzono ją z pełnym poszanowaniem wszystkich przepisów oraz czy realizacja zamówienia nastąpiła w terminie. Obejmuje ono w szczególności sprawdzenie, czy ujęte w fakturze wynagrodzenie dotyczy usług i robót rzeczywiście wykonanych i wycenionych zgodnie z umową, sprawdzenie prawidłowego naliczenia odpłatności. Merytoryczne sprawdzenie dowodów księgowych obejmuje również zbadanie prawidłowości danych, tj. zgodności z protokołami odbioru, kalkulacjami oraz sprawdzenie poprawności zastosowanych stawek VAT i naliczonej wysokości tego podatku. W przypadku faktur VAT wystawianych przez wykonawcę robót budowlano-montażowych faktury winny być sprawdzone przez inspektora nadzoru budowlanego wyznaczonego przez zlecniodawcę oraz załączenia dokumentu w postaci komisyjnego odbioru robót. Ponadto obejmuje ono sprawdzenie zgodności wykonanych dostaw (robot, usług) z warunkami określonymi w umowie, zleceniu lub zamówieniu oraz odnotowaniu numeru i daty tej umowy w opisie operacji gospodarczej, jak również, czy naliczone zostały ewentualne kary za niewykonanie lub nienależyte wykonanie umowy. Sprawdzenie merytoryczne dowodu księgowego dotyczącego działań i projektów współfinansowanych środkami UE obejmuje ponadto zbadanie kwalifikowalności wydatków, potwierdzenie, iż załączone dokumenty są kompletne i odpowiadają wymogom wskazanym w podpisanych umowach oraz konieczność dokonania dodatkowych opisów tj. rozpisanie kwot wynikających z dowodu księgowego na poszczególne źródła finansowania i współfinansowania. Na odwrocie dowodu księgowego opisu operacji gospodarczych w związku z wykonaniem powyższych czynności dokonują pracownicy, którym powierzono określone obowiązki. Zadaniem ich jest również sprawdzenie czy wydatek mieści się w planie finansowym (układzie zadaniowym) i harmonogramie wydatków. Na tę okoliczność pracownik składa podpis wraz z datą i przedkłada do akceptacji przełożonemu. Odpowiedzialnym za stronę merytoryczną operacji gospodarczej jest dyrektor departamentu, w przypadku nieobecności ww. osoby kontroli merytorycznej dokonuje inna upoważniona osoba bądź nadzorujący członek Zarządu Województwa. Fakt dokonania sprawdzenia merytorycznego winien być potwierdzony podpisem na odwrocie dowodu księgowego lub na dołączonym do dowodu księgowego załączniku. Załącznik winien być w sposób jednoznaczny identyfikowalny z dokumentem, którego dotyczy.

Przez **Sprawdzenie dowodów księgowych pod względem formalno-rachunkowym** – rozumie się ogół czynności polegających na zbadaniu czy dowody:

- odpowiadają obowiązującym przepisom pod względem formy i czy zostały podpisane przez uprawnione osoby,
- są kompletne – czy do dowodu księgowego załączone są niezbędne dokumenty uzupełniające,
- są zupełne – czy zawierają wszystkie dane niezbędne do zobrazowania czynności, które mają stanowić,
- nie zawierają błędów arytmetycznych – czy na podstawie podanych cen jednostkowych obliczono prawidłowo poszczególne pozycje i sumy ogółem w fakturach i rachunkach,
- zawierają podatek VAT zgodny z ustalonym w zamówieniu,
- czy z załączonych dokumentów np. faktury nie wynika, że jej wartość powinna być zmniejszona o skutki finansowe nienależytego wykonania umowy (kary).

W skład powyższych czynności wchodzi również sprawdzenie zgodności klasyfikacji budżetowej, ujęcie tych pozycji w planie finansowym (układzie zadaniowym) oraz harmonogramie wydatków. Ponadto sprawdzenie to obejmuje porównanie informacji zawartych w opisie dowodu z danymi ewidencji umów i zamówień oraz kontrolę sprawdzającą, czy dowód został wystawiony przez kontrahenta, z którym podpisano umowę lub u którego ulokowano zamówienie (zlecenie) jak również czy zamówienie zostało wykonane w umówionym terminie.

Sprawdzenia dowodów księgowych pod względem formalno-rachunkowym dokonuje upoważniony – wg zakresu czynności – pracownik Departamentu Finansów UMWP i na tę okoliczność składa podpis wraz z datą.

8.8.6 Bezpieczeństwo informatycznego systemu finansowo – księgowego EUROBUDŻET

System EUROBUDŻET firmy MiCOMP Systemy Komputerowe wykonany jest w technologii klient-serwer, przy użyciu narzędzi typu RAD i obiektowego języka programowania z pakietu Centura Team Developer. Komunikacja z bazą danych odbywa się przy użyciu języka SQL. Wszystkie aplikacje wchodzące w skład systemu są 32-bitowymi aplikacjami systemu MS Windows.

Serwer aplikacyjny, na którym zainstalowany jest system EUROBUDŻET działa pod kontrolą systemu operacyjnego Windows 2000 Server Advanced. Serwer bazodanowy z zainstalowanym oprogramowaniem Microsoft SQL Server 2000 Enterprise Edition działa w konfiguracji klastra.

SQL Server zapewnia wysokie bezpieczeństwo danych poprzez ochronę danych przed niepożądanym dostępem oraz bezpieczeństwo i integralność przechowywanych danych.

Bezpieczeństwo systemu realizowane jest poprzez:

1. Zabezpieczenia fizyczne tj. bezpieczeństwo fizyczne pomieszczeń informatycznych, utworzenie stref specjalnej ochrony, stosowanie procedur ochrony i fizycznego dostępu do tych stref, w tym zastosowanie kamer i zamków magnetycznych.
2. Zabezpieczenia techniczne tj. stosowanie sprzętu komputerowego o wysokich parametrach niezawodnościowych oraz redundancji rozwiązań technicznych, w tym:
 - zasilaczy awaryjnych UPS

- stosowanie technologii zwiększającej bezpieczeństwo przechowywania danych – klaster bazodanowy.
3. Zabezpieczenia programowe polegające na wykorzystaniu mechanizmów wspomagających bezpieczeństwo, zawartych w systemie EUROBUDŻET.

W systemie EUROBUDŻET gwarantowana jest kontrola praw dostępu do danych, bezpieczeństwo dostępu przez wielu użytkowników, nadawanie użytkownikom praw i zabezpieczeń dostępu do danych i funkcji.

Dostęp do poszczególnych aplikacji i jej funkcji mają tylko zarejestrowani użytkownicy z odpowiednim prawem dostępu. Możliwe jest precyzyjne określenie uprawnień zarówno dla pojedynczego użytkownika jak i grupy użytkowników systemu. Prawa są określane z dokładnością do pojedynczej funkcji aplikacji, dla której w systemie sprawdzane jest prawo dostępu przed jej uruchomieniem. W systemie EUROBUDŻET została założona lista funkcji, do których administrator może przydzielać prawa dostępu dla poszczególnych użytkowników.

Ochrona logiczna przy pomocy kont i haseł

Autoryzacja użytkownika do systemu następuje po pojedynczym logowaniu – użytkownik jest zmuszony podać swoje dane (identyfikator użytkownika oraz hasło użytkownika). Zarządzaniem prawami użytkowników zajmuje się wydzielona aplikacja „Administrator”. Moduł Administrator posiada możliwości rejestrowania użytkowników, przydzielania im identyfikatorów i haseł, łączenia użytkowników w grupy, przydzielania im praw dostępu do poszczególnych aplikacji i poszczególnych funkcji w obrębie jednej aplikacji. Przed wywołaniem każdej funkcji poszczególnych aplikacji systemu EUROBUDŻET jest sprawdzane czy użytkownik zalogowany do systemu posiada przydzielone prawo do korzystania z tej funkcji. W przypadku braku uprawnień system informuje o braku uprawnień do wykonania w/w funkcji.

Ciągły dostęp do danych

System EUROBUDŻET jest w pełni wielodostępny – pozwala na bezkolizyjne korzystanie z aplikacji i danych jednocześnie przez wielu użytkowników. Dodatkowo system zapewnia spójność informacji poprzez zapewnienie użytkownikom pracy na najaktualniejszej wersji danych.

Dostęp do najaktualniejszej wersji systemu, uwzględniającej m.in. zmiany w przepisach prawnych. Aktualizacji systemu dokonuje administrator systemu.

Profilaktyczną ochronę serwerów i stacji roboczych przed wirusami, oprogramowaniem szpiegującym i internetowymi włamywaczami. Definicje wirusów uaktualniane są w systemie antywirusowy w trybie on-line, w sposób ciągły i automatyczny.

8.8.7 Archiwizacja dowodów księgowych

W celu zabezpieczenia przed awarią systemu i utratą danych wykonywana jest archiwizacja danych:

- codzienna *kopia awaryjna* baz danych przy pomocy oprogramowania do centralnej archiwizacji na serwerze backupowym,
- na koniec każdego kwartału/roku *kopia archiwalna* na płycie CD/DVD.

Przechowywanie kopii awaryjnych i archiwalnych systemu:

- kopie awaryjne przechowywane są do momentu wykonania następnej kopii awaryjnej
- kopie archiwalne systemu przechowywane są w szafie metalowej w pomieszczeniu backupowym przez okres 5 lat od daty końcowego rozliczenia programu, tj. co najmniej do 2022 roku

8.8.8 Zamknięcie Programu

Art. 88 Rozporządzenia Rady (WE) nr 1083/2006 z dnia 11 lipca ustanawiającego przepisy ogólne dotyczące Europejskiego Funduszu Społecznego oraz Funduszu Spójności i uchylającego rozporządzenie (WE) nr 1260/1999 wskazuje warunki jakie musi spełnić państwo członkowskie w celu częściowego i końcowego zamknięcia programu.

Wytyczne w zakresie warunków certyfikacji oraz przygotowania prognoz wniosków o płatność do Komisji Europejskiej w Programach Operacyjnych w ramach Narodowych Strategicznych Ram Odniesienia na lata 2007-2013 nie regulują warunków certyfikacji oraz zasad odnoszących się do wniosku o płatność końcową dla danego programu operacyjnego. W tym celu Minister Infrastruktury i Rozwoju, na późniejszym etapie wdrażania programów operacyjnych, wyda odrębny dokument w sprawie warunków certyfikacji oraz zasad przedkładania do Komisji Europejskiej *Poświadczenia i deklaracji wydatków oraz wniosku o płatność końcową dla programu operacyjnego*.

W związku z powyższym szczegółowe instrukcje w tym zakresie zostaną sporządzone w terminie późniejszym i włączone aneksem do IW RPOWP.

Procedura sporządzania Deklaracji wydatków do celów częściowego zamknięcia programu operacyjnego od IZ do IC przedstawiona została w rozdziałach 8.6.4 oraz 8.6.5.

9. Procesy dotyczące nieprawidłowości

Proces raportowania o nieprawidłowościach odbywa się w oparciu o *Wytyczne w zakresie sposobu postępowania w razie wykrycia nieprawidłowości w wykorzystaniu funduszy strukturalnych i Funduszu Spójności w okresie programowania 2007-2013, Procedurę informowania Komisji Europejskiej o nieprawidłowościach w wykorzystaniu funduszy strukturalnych i Funduszu Spójności w latach 2007-2013*.

Zgodnie z art. 2 pkt 7 Rozporządzenia Komisji (WE) nr 1083/2006, za nieprawidłowość należy uważać jakiegokolwiek naruszenie przepisu prawa wspólnotowego wynikające z działania lub zaniechania podmiotu gospodarczego, które powoduje lub mogłoby spowodować szkodę w budżecie ogólnym Unii Europejskiej w drodze finansowania nieuzasadnionego wydatku z budżetu ogólnego.

Instytucja/podmiot odpowiedzialny za informowanie o nieprawidłowościach należy rozumieć każdą instytucję, na którą nałożone zostały obowiązującymi przepisami lub postanowieniami umownymi, obowiązki związane z informowaniem o nieprawidłowościach.

Przez podmiot odpowiedzialny za wykrywanie nieprawidłowości należy rozumieć każdą instytucję biorącą udział w zarządzaniu, kontroli lub wdrażaniu funduszy, która w toku prowadzonych przez siebie czynności wykryje nieprawidłowość;

Instytucja Zarządzająca realizuje następujące zadania związane z informowaniem KE o nieprawidłowościach:

- przekazuje do MF-R oraz IPOC za pomocą systemu IMS raporty o nieprawidłowościach podlegających niezwłocznemu zgłoszeniu do KE stwierdzonych w związku z realizacją Programu Operacyjnego;
- przekazuje do MF-R oraz IPOC za pomocą systemu IMS raporty o nieprawidłowościach podlegających kwartalnemu zgłoszeniu do KE stwierdzonych w związku z realizacją Programu Operacyjnego lub informacje o braku nowych nieprawidłowości podlegających zgłoszeniu do KE na podstawie art. 28 *rozporządzenia 1828/2006*;
- przekazuje do MF-R oraz IPOC za pomocą systemu IMS raporty o działaniach następczych prowadzonych w związku z nieprawidłowościami zgłoszonymi do KE przez MF-R zgodnie z art. 30 ust 1 *rozporządzenia 1828/2006*;
- jest zobowiązana do stworzenia systemu wymiany informacji o nieprawidłowościach zapewniającego realizację obowiązków IZ w zakresie informowania KE o nieprawidłowościach;
- na bieżąco prowadzi rejestr obciążeń na projekcie, zawierającego informacje nt. kwot podlegających procedurze odzyskiwania oraz kwot wycofanych po anulowaniu całości lub części wkładu dla projektu z wyodrębnieniem wkładu publicznego oraz wkładu wspólnotowego dla programu operacyjnego. Rejestr prowadzony jest w KSI (SIMIK 07-13).
- zapewnia gromadzenie informacji o nieprawidłowościach w Programie Operacyjnym, w tym identyfikuje obszary najbardziej narażone/wrażliwe na wystąpienie nieprawidłowości i rozpowszechnianie ich wśród podległych instytucji w ramach danego programu operacyjnego.

9.1 Wstępne ustalenie administracyjne lub sądowe

Zgodnie z art. 27 lit. b) *rozporządzenia 1828/2006* wstępne ustalenie administracyjne lub sądowe oznacza wstępną ocenę pisemną wykonaną przez właściwy podmiot administracyjny lub sądowy stwierdzającą, na podstawie konkretnych faktów, istnienie nieprawidłowości, bez uszczerbku dla możliwości późniejszego skorygowania lub wycofania wniosku dotyczącego istnienia nieprawidłowości w następstwie ustaleń dokonanych w trakcie postępowania administracyjnego lub sądowego.

Pod pojęciem wstępnej oceny pisemnej należy rozumieć pierwszą, w pewnych okolicznościach tylko wewnętrzną, ocenę odpowiednich organów administracyjnych lub organów wymiaru sprawiedliwości, która stwierdza występowanie nieprawidłowości na podstawie konkretnych faktów np. wynik kontroli, wynik weryfikacji dokumentów, raport z audytu itp.

Za wstępne ustalenie administracyjne lub sądowe należy uważać w szczególności:

- 1) wynik kontroli lub inny dokument kończący kontrolę lub audyt,
- 2) decyzję o odrzuceniu wniosku o dofinansowanie,
- 3) decyzję o odmowie podpisania umowy o dofinansowanie,

- 4) decyzję o odmowie refundacji wydatków,
- 5) decyzję o odmowie rozliczenia wydatków w ramach wypłaconej zaliczki,
- 6) decyzję o rozwiązaniu umowy o dofinansowanie,
- 7) decyzję o zmniejszeniu dofinansowania,
- 8) inny dokument sporządzony w procesie zarządzania i kontroli środków z UE stwierdzający wystąpienie nieprawidłowości,
- 9) postanowienie o wszczęciu postępowania przez organy ścigania.

9.2 Wykrywanie i kwalifikowanie nieprawidłowości

Nieprawidłowość może zostać wykryta przez m.in.:

- Instytucję Zarządzającą RPOWP,
- Urząd Kontroli Skarbowej,
- Regionalną Izbę Obrachunkową,
- Instytucję Pośredniczącą w Certyfikacji oraz Instytucję Certyfikującą,
- Instytucję Koordynującą RPO,
- Instytucję Audytową,
- Najwyższą Izbę Kontroli,
- Policję i prokuraturę,
- Komisję Europejską,
- Europejski Urząd ds. Zwalczania Nadużyć Finansowych (OLAF),
- Europejski Trybunał Obrachunkowy (ETO).

Instytucja Zarządzająca RPOWP odpowiada za wykrywanie nieprawidłowości na każdym etapie oraz poziomie realizacji RPOWP, osi priorytetowych i projektów.

9.3 Nadużycie finansowe, podejrzenie nadużycia finansowego.

Zgodnie z art. 27 lit. c) *rozporządzenia 1828/2006* podejrzenie nadużycia oznacza nieprawidłowość, która prowadzi do wszczęcia postępowania administracyjnego lub sądowego na poziomie krajowym w celu stwierdzenia zamierzonego działania, w szczególności nadużycia określonego w ust. 1 lit. a) *Konwencji sporządzonej na mocy artykułu K.3 Traktatu o Unii Europejskiej w sprawie ochrony interesów finansowych Wspólnot Europejskich*⁵.

Zgodnie z artykułem 1 Konwencji sporządzonej na mocy artykułu K.3 Traktatu o Unii Europejskiej w sprawie ochrony interesów finansowych Wspólnot Europejskich, nadużycia (oszustwa) finansowe naruszające interesy finansowe Wspólnot Europejskich w odniesieniu do wydatków polegają na jakimkolwiek celowym działaniu lub zaniechaniu dotyczącym:

- wykorzystania lub przedstawienia nieprawdziwych, niepoprawnych lub niepełnych oświadczeń lub dokumentów, które ma na celu sprzeniewierzenie lub bezprawne zatrzymanie środków z budżetu ogólnego Wspólnot Europejskich lub budżetów zarządzanych przez Wspólnoty Europejskie lub w ich imieniu,
- nieujawnienia informacji z naruszeniem szczególnego obowiązku, w tym samym celu,

⁵Dz. U. UE C 316 z 27.11.1995, str. 49—57

- niewłaściwego wykorzystania takich środków do celów innych niż te, na które zostały pierwotnie przyznane.

9.4 Informowanie o nieprawidłowościach

Zgodnie z art. 29 *rozporządzenia 1828/2006* obowiązek niezwłocznego informowania KE o wykrytych bądź podejrzewanych nieprawidłowościach powstaje w momencie stwierdzenia wystąpienia przynajmniej jednej z poniższych sytuacji:

- 1) zastosowano nową nieprawidłową praktykę (stwierdzono zastosowanie nowego sposobu popełnienia nieprawidłowości; w przypadku kolejnych nieprawidłowości popełnionych w ten sam sposób, informowanie o nich będzie odbywać się zgodnie z procedurą dotyczącą informowania o nieprawidłowościach podlegających kwartalnemu zgłoszeniu).
- 2) istnieją obawy, że w bardzo krótkim czasie może dojść do negatywnych następstw poza terytorium Rzeczypospolitej Polskiej (Departament Wdrażania RPO musi mieć informacje, z których wynika, że nieprawidłowość może mieć wkrótce swoje następstwa poza terytorium Rzeczypospolitej Polskiej).

Informację o stwierdzeniu nowych nieprawidłowości podlegających niezwłocznemu zgłoszeniu do KE, IZ RPOWP przekazuje do MF-R oraz IPOC za pomocą systemu IMS **niezwłocznie**, nie później niż w ciągu 30 dni kalendarzowych od daty dokonania wstępnego ustalenia administracyjnego lub sądowego.

Zgodnie z *rozporządzeniem 1828/2006*, kwartalnemu raportowaniu do KE podlegają wszystkie nieprawidłowości, które były przedmiotem wstępnego ustalenia administracyjnego lub sądowego w danym kwartale, w przypadku gdy:

- 1) nieprawidłowość odnosi się do kwoty 10 tys. EUR lub wyższej obciążającej budżet Wspólnoty, z wyjątkiem przypadków określonych w art. 28 ust. 2 *rozporządzenia 1828/2006*;
- 2) nieprawidłowość odnosi się do kwoty 10 tys. EUR lub wyższej obciążającej budżet Wspólnoty i odnośnie nieprawidłowości występuje podejrzenie nadużycia finansowego;
- 3) KE pisemnie zażądała przekazywania informacji dotyczących danej nieprawidłowości.

Zgodnie z art. 28 *Rozporządzenia 1828/2006* nie ma konieczności informowania KE o nieprawidłowościach w następujących przypadkach:

- 1) przypadki, w których nieprawidłowość polega jedynie na częściowym lub całkowitym zaniechaniu realizacji operacji w ramach współfinansowanego programu operacyjnego, na skutek upadłości beneficjenta;
- 2) przypadki zgłaszane Instytucji Zarządzającej lub Certyfikującej przez beneficjenta z własnej woli i przed wykryciem przez właściwe podmioty, przed lub po włączeniu danego wydatku do poświadczonej deklaracji przedłożonej Komisji;
- 3) przypadki wykryte i skorygowane przez Instytucję Zarządzającą lub Instytucję Certyfikującą przed włączeniem danego wydatku do deklaracji wydatków przedłożonej Komisji.

Powyższe wyjątki nie dotyczą nieprawidłowości, odnośnie których istnieje podejrzenie nadużycia finansowego oraz wszelkich nieprawidłowości poprzedzających upadłość.

Raporty przekazuje się w terminie 40 dni kalendarzowych od zakończenia każdego kwartału, za pomocą systemu IMS.

W przypadku gdy naruszenie prawa zostało stwierdzone przez organy ścigania lub inne instytucje niezaangażowane w zarządzanie funduszami z UE, nieprawidłowość zgłasza się za kwartał, w którym właściwa instytucja biorąca udział w zarządzaniu funduszami z UE otrzymała pisemną informację o wszczęciu postępowania prowadzonego przez organy ścigania lub wykryciu naruszenia prawa przez zewnętrzne instytucje.

Raport o nieprawidłowościach sporządzany jest zgodnie ze stanem na dzień sporządzenia raportu i zawiera informacje dotyczące wykrytej nieprawidłowości. Informacje o dalszych postępowaniach prowadzonych w związku ze zgłoszoną nieprawidłowością przekazuje się wyłącznie wówczas jeżeli nieprawidłowość podlega kwartalnemu raportowaniu do KE.

Jeżeli w danym kwartale nie stwierdzono **nowych** nieprawidłowości podlegających kwartalnemu raportowaniu do KE, w ciągu 40 dni kalendarzowych od zakończenia kwartału,

IZ RPOWP przekazuje do MF-R i IPOC, informację o braku nowych nieprawidłowości podlegających raportowaniu do KE na podstawie art. 28 *rozporządzenia 1828/2006*.

IZ RPOWP przekazuje raport dla każdej nieprawidłowości podlegającej raportowaniu do KE, która była przedmiotem wstępnego ustalenia administracyjnego lub sądowego w Programie Operacyjnym dla którego jest właściwa, niezależnie od instytucji, która dokonała wstępnego ustalenia administracyjnego lub sądowego.

Raport informujący o stwierdzeniu nieprawidłowości zawiera informacje określone w art. 28 ust. 1 *rozporządzenia 1828/2006* oraz informacje o postępowaniach wyjaśniających i działaniach podjętych w celu nałożenia sankcji, począwszy od daty dokonania wstępnego ustalenia do daty sporządzenia raportu. Raport wypełnia się według stanu na dzień sporządzenia raportu.

IZ RPOWP jest odpowiedzialna za gromadzenie informacji o nieprawidłowościach zgodnie z art. 60 lit. c) *rozporządzenia 1083/2006* a także za prawidłowość sporządzenia raportu, kompletność i prawdziwość zawartych informacji.

W przypadku gdy IZ RPOWP stwierdzi, że dane zawarte w raporcie przekazanym do MF-R są nieprawidłowe lub niekompletne, przekazuje skorygowane informacje zgodnie z procedurą dotyczącą informowania o działaniach następczych zawartą w Podrozdziale 9.7 IW IZ RPOWP.

Referat Finansów i Poświadczenia Wydatków RPOWP (DWRPO) jest zobowiązany do poinformowania IPOC o wszystkich nieprawidłowościach niepodlegających raportowaniu do KE, które były przedmiotem wstępnego ustalenia administracyjnego lub sądowego w danym kwartale. Informacje przekazuje się co kwartał, w ciągu 65 dni kalendarzowych od zakończenia danego kwartału w formie zestawienia kwartalnego (załącznik II.9.3).

9.5 Procedura sporządzania i przesyłania raportów o nieprawidłowościach/zestawień nieprawidłowości

A. Raporty o nieprawidłowościach

Lp.	Osoba wykonująca działanie	Działanie	Termin wykonania	Jednostki powiązane
1.	Pracownik Referatu Departamentu Wdrażania RPO/Departamentu Rozwoju Regionalnego, który wykrywa nieprawidłowość	Pracownik, który wykryje nieprawidłowość podlegającą raportowaniu do KE informuje kierownika o zaistniałej sytuacji, sporządza raport w wersji papierowej (zał. II.9.2) oraz pismo przewodnie i przekazuje kierownikowi referatu.	W ciągu 10 dni roboczych od wykrycia nieprawidłowości w przypadku nieprawidłowości	Kierownik Referatu Departamentu Wdrażania RPO/DRR
2.	Kierownik Referatu Departamentu Wdrażania RPO/Departamentu Rozwoju Regionalnego	Weryfikuje poprawność sporządzenia raportu (zał. II.9.2) oraz pisma przewodniego: a) Jeśli TAK, akceptuje i podpisuje raport oraz pismo przewodnie b) Jeśli NIE, przejście do punktu 1 instrukcji	podlegających niezwłocznemu zgłoszeniu do KE W ciągu 15 dni roboczych od wykrycia nieprawidłowości	Pracownik referatu Departamentu Wdrażania RPO/Departamentu Rozwoju Regionalnego
3.	Pracownik Referatu Departamentu Wdrażania RPO/Departamentu Rozwoju Regionalnego, który wykrył nieprawidłowość	Przekazuje raport w wersji papierowej oraz na płycie CD z pismem przewodnim do Referatu Finansów i Poświadczenia Wydatków RPOWP (DWRPO)	podlegających kwartalnemu zgłoszeniu do KE	Referat Finansów i Poświadczenia Wydatków RPOWP
4.	Kierownik Referatu Finansów i Poświadczenia Wydatków RPOWP Departamentu Wdrażania RPO wyznacza osoby do weryfikacji raportu	Weryfikują raport, czy został sporządzony zgodnie z Instrukcją sporządzania raportu dotyczącego nieprawidłowości w wykorzystaniu funduszy strukturalnych i Funduszu Spójności 2007-2013, za pomocą listy sprawdzającej stanowiącej załącznik do IW RPOWP nr II.9.4 a) Jeśli TAK, akceptują raport i przechodzą do punktu nr 6 b) Jeśli NIE, przekazują uwagi (drogą pisemną lub elektroniczną) właściwemu referatowi i wyznaczają termin na korektę raportu	Niezwłocznie po otrzymaniu raportu	Pracownik Referatu Finansów i Poświadczenia Wydatków RPOWP
5.	Pracownik wyznaczony przez kierownika Referatu Finansów i Poświadczenia Wydatków RPOWP	W przypadku nieprawidłowości podlegających raportowaniu do KE wykrytych w związku z weryfikacją wniosków o płatność w ramach Pomocy Technicznej, pracownik sporządza raport.	Niezwłocznie po wykryciu nieprawidłowości we wniosku o płatność z Pomocy Technicznej	Pracownik Referatu Finansów i Poświadczenia Wydatków RPOWP
6.	Wyznaczeni przez kierownika pracownicy Referatu Finansów i Poświadczenia Wydatków RPOWP	Na podstawie otrzymanych raportów i kwartalnych zestawień, o których jest mowa w pkt 9.5 B, przygotowują połączone raporty wersji papierowej oraz w systemie IMS	Niezwłocznie po dokonaniu weryfikacji raportów i kwartalnych zestawień	Pracownicy Referatu Finansów i Poświadczenia Wydatków RPOWP

			otrzymanych z Referatów Departamentu Wdrażania RPOWP/Departamentu Rozwoju Regionalnego. W przypadku raportów bieżących niezwłocznie, nie później niż w ciągu 30 dni kalendarzowych od daty dokonania wstępnego ustalenia administracyjnego lub sądowego.	
7.	Pracownik Referatu Finansów i Poświadczenia Wydatków RPOWP	Przekazuje połączone raporty w wersji papierowej Kierownikowi Referatu Finansów i Poświadczenia Wydatków RPOWP	Niezwłocznie po przygotowaniu	Kierownik Referatu Finansów i Poświadczenia Wydatków RPOWP
8.	Kierownik Referatu Finansów i Poświadczenia Wydatków RPOWP	Dokonuje weryfikacji sporządzonych raportów W przypadku pozytywnej weryfikacji, akceptuje i parafuje raporty, a następnie przekazuje Dyrektorowi/Z-cy Dyrektora Departamentu Wdrażania RPO, a w przypadku negatywnej weryfikacji, przekazuje raporty do korekty pracownikom odpowiedzialnym wcześniej za ich sporządzenie.	Do 3 dni roboczych	Dyrektor/Z-ca Dyrektora Departamentu Wdrażania RPO
9.	Pracownicy Referatu Finansów i Poświadczenia Wydatków RPOWP	Dokonują korekty raportów w wersji papierowej oraz w systemie IMS i przekazują skorygowane raporty Kierownikowi.	Do 3 dni roboczych od przekazania przez Kierownika	Kierownik Referatu Finansów i Poświadczenia Wydatków RPOWP
10.	Kierownik Referatu Finansów i Poświadczenia Wydatków RPOWP	W przypadku pozytywnej weryfikacji, akceptuje raporty , parafuje wersję papierową raportów i przekazuje Dyrektorowi/Z-cy Dyrektora.	Niezwłocznie po akceptacji i zaparafowaniu (do 1 dnia roboczego)	Dyrektor /Z-ca Dyrektora Departamentu Wdrażania RPO
11.	Dyrektor/Z-ca Dyrektora Departamentu Wdrażania RPO	Weryfikuje poprawność sporządzonych raportów . W przypadku pozytywnej weryfikacji podpisuje raporty i przekazuje Kierownikowi Referatu Finansów i Poświadczenia Wydatków RPOWP. W przypadku	Do 2 dni roboczych	Kierownik Referatu Finansów i Poświadczenia Wydatków RPOWP, MF-R i IPOC

		negatywnej weryfikacji raportów przejście do pkt 9.		
12.	Kierownik Referatu Finansów i Poświadczenia Wydatków RPOWP/osoba zastępująca Kierownika pełniącą funkcję menedżera	Po akceptacji wersji papierowej raportów przez Dyrektora/ Z-cę Dyrektora, Kierownik/ osoba zastępująca Kierownika Referatu Finansów i Poświadczenia Wydatków RPOWP pełniącą funkcję menedżera, wysyła raporty w systemie IMS.	Niezwłocznie po przekazaniu przez Dyrektora/Z-cę Dyrektora	Pracownik Referatu Finansów i Poświadczenia Wydatków RPOWP, MF-R i IPOC
13.	Pracownik Referatu Finansów i Poświadczenia Wydatków RPOWP	Po sfinalizowaniu i wysłaniu raportów za pośrednictwem IMS przez menedżera systemu, pracownik Referatu Finansów i Poświadczenia Wydatków RPOWP informuje o tym fakcie IPOC wyłącznie drogą mailową.	Niezwłocznie po wysłaniu raportów przez menedżera, nie później niż 41 dnia kalendarzowego o od zakończenia danego kwartału w przypadku raportów podlegających kwartalnemu raportowaniu do KE. Natomiast w przypadku nieprawidłowości podlegających niezwłocznemu zgłoszeniu do KE nie później niż 1 dzień roboczy po wysłaniu w systemie IMS przez menedżera.	Kierownik Referatu Finansów i Poświadczenia Wydatków RPOWP, IPOC

B. Kwartalne zestawienia nieprawidłowości niepodlegających raportowaniu do KE

Lp.	Osoba wykonująca działanie	Działanie	Termin wykonania	Jednostki powiązane
1.	Pracownik Referatu Departamentu Wdrażania RPO/Departamentu Rozwoju Regionalnego, który wykrywa nieprawidłowość .	Pracownik, który wykryje nieprawidłowość niepodlegającą raportowaniu do KE informuje Kierownika o zaistniałej sytuacji, oraz przygotowuje kwartalne zestawienie nieprawidłowości niepodlegających raportowaniu do KE (zał. II.9.3 - pkt. 1-8 oraz pkt 14) w formie pisemnej i przekazuje kierownikowi.	W ciągu 10 dni roboczych od zakończenia kwartału	Kierownik Referatu Departamentu Wdrażania RPO/ Departamentu Rozwoju Regionalnego

		W przypadku niewystąpienia nieprawidłowości niepodlegających raportowaniu KE, referaty informują Referat Finansów i Poświadczenia Wydatków RPOWP (DWRPO) o ich braku.		
2.	Kierownik Referatu Departamentu Wdrażania RPO/Departamentu Rozwoju Regionalnego	Weryfikuje poprawność sporządzonego kwartalnego zestawienia nieprawidłowości niepodlegających raportowaniu do KE (zał. II.9.3) - pkt. 1-8 oraz pkt 14): a) jeśli tak akceptuje i podpisuje kwortalne zestawienie b) jeśli nie przejście do pkt 1		Pracownik referatu Departamentu Wdrażania RPO/ Departamentu Rozwoju Regionalnego
3.	Kierownik Referatu Departamentu Wdrażania RPO/Departamentu Rozwoju Regionalnego	Kierownik referatu wyznacza osobę, która przygotowuje zbiorcze kwortalne zestawienie nieprawidłowości niepodlegających raportowaniu		Pracownik referatu Departamentu Wdrażania RPO/ Departamentu Rozwoju Regionalnego
4.	Kierownik Referatu Departamentu Wdrażania RPO/Departamentu Rozwoju Regionalnego	Weryfikuje poprawność sporządzenia zbiorczego kwartalnego zestawienia nieprawidłowości niepodlegających raportowaniu do KE (zał. II.9.3 od pkt 1-8 oraz pkt. 14): a) Jeśli TAK, akceptuje i podpisuje kwortalne zestawienie oraz pismo przewodnie b) Jeśli NIE, przekazuje do poprawy właściwemu pracownikowi.		Pracownik referatu Departamentu Wdrażania RPO/ Departamentu Rozwoju Regionalnego
5.	Wyznaczony przez kierownika pracownik Referatu Departamentu Wdrażania RPO/Departamentu Rozwoju Regionalnego,	Przekazuje kwortalne zestawienie nieprawidłowości niepodlegających raportowaniu do KE (w formie pisemnej oraz na nośniku elektronicznym) do Referatu Finansów i Poświadczenia Wydatków RPOWP		Referat Finansów i Poświadczenia Wydatków RPOWP
6.	Wyznaczony przez kierownika Pracownik Referatu Finansów i Poświadczenia Wydatków RPOWP	Weryfikuje kwortalne zestawienie nieprawidłowości niepodlegających raportowaniu do KE (zał. II.9.3 pkt 1-8 oraz pkt. 14), czy zostało sporządzone zgodnie z Instrukcją sporządzania kwartalnego zestawienia nieprawidłowości niepodlegających raportowaniu do KE, za pomocą listy	Niezwłocznie po otrzymaniu zestawienia	Pracownik Referatu Finansów i Poświadczenia Wydatków RPOWP, Referaty Departamentu Wdrażania RPO/ Departamentu Rozwoju

		<p>sprawdzającej (zał.II.9.5)</p> <p>a) Jeśli TAK, akceptuje kwartalne zestawienie nieprawidłowości niepodlegających raportowaniu do KE i przechodzą do punktu nr 8</p> <p>b) Jeśli NIE, przekazuje uwagi (drogą pisemną lub elektroniczną) właściwemu referatowi i wyznacza termin na korektę kwartalnego zestawienia nieprawidłowości niepodlegających raportowaniu do KE</p>		Regionalnego.
7.	Wyznaczony pracownik przez kierownika Referatu Finansów i Poświadczenia Wydatków RPOWP	W przypadku nieprawidłowości niepodlegających raportowaniu KE, wykrytych w związku z weryfikacją wniosków o płatność w ramach Pomocy Technicznej, wyznaczony przez kierownika pracownik ujmuje powyższą nieprawidłowość w kwartalnym zestawieniu nieprawidłowości niepodlegających raportowaniu KE.	Niezwłocznie po wykryciu nieprawidłowości we wniosku o płatność z Pomocy Technicznej	Pracownik Referatu Finansów i Poświadczenia Wydatków RPOWP
8.	Wyznaczony przez kierownika pracownik Referatu Finansów i Poświadczenia Wydatków RPOWP	Na podstawie informacji własnych oraz otrzymanych od innych referatów przygotowują kwartalne zestawienie nieprawidłowości niepodlegających raportowaniu do KE (uzupełniając we własnym zakresie zał. II.9.3 pkt 9- 13 Kwartalnego zestawienia) wraz z pismem przewodnim (w formie pisemnej oraz na nośniku elektronicznym)	Niezwłocznie po otrzymaniu kwartalnych zestawień nieprawidłowości z Referatów Departamentu Wdrażania RPO/ Departamentu Rozwoju Regionalnego,	
9.	Pracownik Referatu Finansów i Poświadczenia Wydatków RPOWP	Przekazuje kwartalne zestawienie nieprawidłowości niepodlegających raportowaniu do KE wraz z pismem przewodnim (w formie pisemnej oraz na nośniku elektronicznym) Kierownikowi Referatu Finansów i Poświadczenia Wydatków RPOWP	Niezwłocznie po przygotowaniu	Kierownik Referatu Finansów i Poświadczenia Wydatków RPOWP
10.	Kierownik Referatu Finansów i Poświadczenia Wydatków RPOWP	Finansów i Poświadczenia Wydatków Dokonuje weryfikacji kwartalnego zestawienia nieprawidłowości niepodlegających raportowaniu do KE i pisma przewodniego; w przypadku pozytywnej weryfikacji, akceptuje i parafuje zestawienie wraz z pismem przewodnim, a następnie	Do 3 dni roboczych	Dyrektor/Z-ca Dyrektora Departamentu Wdrażania RPO

		przekazuje Dyrektorowi/Z-cy Dyrektora Departamentu Wdrażania RPO , a w przypadku negatywnej weryfikacji, przekazuje zestawienie wraz z pismem przewodnim do korekty pracownikowi odpowiedzialnemu wcześniej za sporządzenie w/w zestawienia.		
11.	Pracownik Referatu Finansów i Poświadczenia Wydatków RPOWP	Dokonuje korekty kwartalnego zestawienia nieprawidłowości niepodlegających raportowaniu do KE wraz z pismem przewodnim i przekazuje go po korekcie Kierownikowi	Do 3 dni roboczych od przekazania przez Kierownika	Kierownik Referatu Finansów i Poświadczenia Wydatków RPOWP
12.	Kierownik Referatu Finansów i Poświadczenia Wydatków RPOWP	W przypadku pozytywnej weryfikacji, akceptuje, parafuje i przekazuje kwartalne zestawienie nieprawidłowości niepodlegających raportowaniu do KE wraz z pismem przewodnim do zatwierdzenia Dyrektorowi/Z-cy Dyrektora Departamentu Wdrażania RPO	Niezwłocznie po akceptacji i zaparafowaniu (do 1 dnia roboczego)	Dyrektor /Z-ca Dyrektora Departamentu Wdrażania RPO
13.	Dyrektor/Z-ca Dyrektora Departamentu Wdrażania RPO	Podpisuje kwartalne zestawienie nieprawidłowości niepodlegających raportowaniu do KE wraz z pismem przewodnim i przekazuje Kierownikowi Referatu Finansów i Poświadczenia Wydatków RPOWP	Do 2 dni roboczych	Kierownik Referatu Finansów i Poświadczenia Wydatków RPOWP
14.	Kierownik Referatu Finansów i Poświadczenia Wydatków	Przekazuje kwartalne zestawienie nieprawidłowości niepodlegających raportowaniu do KE wraz z pismem przewodnim pracownikom odpowiedzialnym wcześniej za jego sporządzenie	Niezwłocznie po przekazaniu przez Dyrektora/Z-cę Dyrektora	Pracownik Referatu Finansów i Poświadczenia Wydatków RPOWP
15.	Pracownik Referatu Finansów i Poświadczenia Wydatków	Wysyła kwartalne zestawienie nieprawidłowości niepodlegających raportowaniu do KE (na nośniku elektronicznym) wraz z pismem przewodnim do IPOC.	Do 2 dni roboczych	IPOC

9.6 Korygowanie raportów o nieprawidłowościach / kwartalnych zestawień nieprawidłowości niepodlegających raportowaniu do KE.

W przypadku nieprawidłowo sporządzonego raportu MF-R odrzuca raport w systemie IMS i zwraca się do IZ z prośbą o korektę. IZ ma obowiązek skorygować raport w IMS w ciągu 5 dni kalendarzowych od otrzymania informacji o odrzuceniu raportu. W przypadku gdy sporządzenie korekty raportu w ciągu 5 dni kalendarzowych nie jest możliwe, IZ informuje o tym fakcie MF-R oraz IPOC pisemnie przekazując pismo faxem lub pocztą elektroniczną.

W przypadku, gdy po ocenie merytorycznej raportu przez MF-R, stwierdzi, że nieprawidłowość nie kwalifikuje się do zgłoszenia do KE zgodnie z art. 28 rozporządzenia 1828/2006, odrzuca raport w systemie IMS podając przyczynę odrzucenia. IZ ma możliwość zgłoszenia zastrzeżeń do dokonanej oceny w ciągu 5 dni kalendarzowych od odrzucenia raportu. W przypadku zgłoszenia zastrzeżeń sprawa jest konsultowana wspólnie z IC/IPOC.

Referat Finansów i Poświadczenia Wydatków RPOWP (DWRPO) jest zobowiązany do poinformowania IPOC o wszystkich nieprawidłowościach niepodlegających raportowaniu do KE, które były przedmiotem wstępnego ustalenia administracyjnego lub sądowego w danym kwartale.

W przypadku, gdy IZ RPOWP stwierdzi, że dane zawarte w zestawieniu są nieprawidłowe lub niekompletne, niezwłocznie przekazuje korektę zestawienia do IPOC zgodnie z procedurą zamieszczoną poniżej:

- 1) pracownik Referatu Finansów i Poświadczenia Wydatków RPOWP koryguje nieprawidłowe lub niekompletne dane w kwartalnym zestawieniu i sporządzoną korektę wraz z pismem przewodnim niezwłocznie (w ciągu 3 dni roboczych) przekazuje kierownikowi referatu,
- 2) kierownik Referatu Finansów i Poświadczenia Wydatków RPOWP niezwłocznie (w ciągu 1 dnia roboczego) dokonuje weryfikacji korekty zestawienia. W przypadku pozytywnej weryfikacji, akceptuje i parafuje korektę wraz z pismem przewodnim, a następnie przekazuje ją do zatwierdzenia przez Dyrektora/Z-cę Dyrektora Departamentu Wdrażania RPO. W sytuacji negatywnej weryfikacji przekazuje zestawienie do ponownej korekty pracownikowi referatu,
- 3) pracownik Referatu Finansów i Poświadczenia Wydatków RPOWP dokonuje ponownej korekty w ciągu 1 dnia roboczego i przekazuje zestawienie do akceptacji kierownikowi referatu, który niezwłocznie dokonuje weryfikacji ponownej korekty zestawienia, parafuje zestawienie i przekazuje je wraz z pismem przewodnim do zatwierdzenia przez Dyrektora/Z-cę Dyrektora Departamentu Wdrażania RPO,
- 4) Dyrektor/Z-ca Dyrektora Departamentu Wdrażania RPO w ciągu 1 dnia roboczego podpisuje korektę zestawienia i pismo przewodnie,
- 5) Po podpisaniu przez Dyrektora/Z-cę Dyrektora Departamentu Wdrażania RPO pracownik Referatu Finansów i Poświadczenia Wydatków RPOWP niezwłocznie wysyła korektę zestawienia wraz z pismem przewodnim do IPOC.

W przypadku wpłynięcia do IZ RPOWP pisma od IPOC z prośbą o korektę nieprawidłowo przygotowanego kwartalnego zestawienia nieprawidłowości niepodlegających raportowaniu KE, Referat Finansów i Poświadczenia Wydatków RPOWP jest zobowiązany do przekazania prawidłowo wypełnionego zestawienia, zgodnie z opisaną wyżej procedurą.

9.7 Informowanie o działaniach następnych

IZ RPOWP przekazuje do MF-R i IPOC raporty zawierające informacje o działaniach następnych prowadzonych w związku z nieprawidłowościami zgłoszonymi do KE na podstawie art. 28 lub 29 *rozporządzenia 1828/2006* w ciągu 40 dni kalendarzowych po upływie każdego kwartału, w którym wystąpiły okoliczności warunkujące konieczność sporządzania raportu o działaniach następnych zgodnie z art. 30 *rozporządzenia 1828/2006*. W przypadku nieprawidłowości zgłoszonych do KE na podstawie art. 29 *rozporządzenia*

1828/2006 raporty o działaniach następnych przekazuje się wyłącznie w przypadku gdy nieprawidłowość podlega kwartalnemu raportowaniu do KE.

Raporty o działaniach następnych przekazuje się za pomocą systemu IMS. Raport o działaniach następnych dotyczących danej nieprawidłowości przekazuje się wyłącznie w przypadku gdy w danym okresie sprawozdawczym nastąpiło:

- wszczęcie postępowania prowadzonego w celu nałożenia sankcji administracyjnych lub karnych,
- zakończenie postępowania prowadzonego w celu nałożenia sankcji administracyjnych lub karnych,
- umorzenie lub zawieszenie postępowania prowadzonego w celu nałożenia sankcji administracyjnych lub karnych,
- konieczność skorygowania informacji przekazanych do KE w dotychczasowych raportach,
- konieczność anulowania nieprawidłowości zgłoszonej do KE.

IZ RPOWP podejmuje działania zmierzające do usunięcia nieprawidłowości. W ramach działań zmierzających do usunięcia nieprawidłowości może zostać podjęta decyzja o:

- 1) dodatkowych działaniach wyjaśniających:
 - przeprowadzeniu kontroli na miejscu realizacji projektu,
 - skierowaniu pisma z żądaniem udzielenia dodatkowych informacji, wyjaśnień lub przedstawienia stosownej dokumentacji,
 - inne działania, uznane za istotne z punktu widzenia usunięcia nieprawidłowości.
- 2) podjęciu działań zmierzających bezpośrednio do usunięcia nieprawidłowości:
 - żądanie usunięcia nieprawidłowości (w przypadku nieprawidłowości bez skutku finansowego),
 - zawieszenie części lub całości płatności poprzez wstrzymanie wniosku o refundację lub potrącenie z niego kwoty odpowiadającej powstałym nieprawidłowościom,
 - wystąpienie o zwrot środków w trybie przewidzianym przez art. 207 ustawy o finansach publicznych,
 - w przypadku podejrzenia przestępstwa – powiadomienie prokuratury o podejrzeniu przestępstwa, Biura ds. Zwalczania Nadużyć Gospodarczych i Finansowych (OLAF) i IPOC,
 - inne działania, uznane za istotne z punktu widzenia usunięcia nieprawidłowości.

9.8 Usunięcie nieprawidłowości

Instytucja Zarządzająca RPOWP niezależnie od procesu informowania o nieprawidłowościach, podejmuje działania celem usunięcia nieprawidłowości oraz odpowiada za monitorowanie ich usunięcia. Nieprawidłowość należy uważać za usuniętą po zakończeniu wszystkich postępowań administracyjnych lub sądowych prowadzonych w celu odzyskania sum nieprawidłowo wypłaconych oraz nałożenia sankcji.

W przypadku niemożności odzyskania całości lub części nieprawidłowo wydatkowanych kwot łącznie z odsetkami, datą zakończenia postępowania w celu odzyskania kwot nieprawidłowo wykorzystanych jest data zrealizowania postanowień decyzji Komisji Europejskiej w sprawie obciążenia nie odzyskaną kwotą budżetu państwa członkowskiego lub budżetu Wspólnoty.

Na poziomie projektu wyznaczeni przez kierowników pracownicy właściwych referatów Departamentu Wdrażania RPO niezwłocznie informują Beneficjenta na piśmie o wykryciu nieprawidłowości i określają termin usunięcia nieprawidłowości. W sytuacji, gdy Beneficjent nie usunął nieprawidłowości w wyznaczonym terminie zostają wstrzymane wszelkie płatności związane z projektem, a weryfikacja wniosku o płatność Beneficjenta zostaje zawieszona. Pracownicy właściwych referatów informują Beneficjenta na piśmie, iż w razie nieusunięcia nieprawidłowości w kolejnym wyznaczonym przez IZ RPOWP terminie, na podstawie odpowiedniego zapisu Umowy o Dofinansowanie Projektu, umowa zostanie przez IZ RPOWP rozwiązana. Pracownicy powiadamiają jednocześnie Referat Finansów i Poświadczenia Wydatków RPOWP. Kierownik Referatu Finansów i Poświadczenia Wydatków RPOWP informuje Dyrektora/Z-cę Dyrektora Departamentu Wdrażania RPO o możliwym rozwiązaniu Umowy o dofinansowanie projektu. Jeśli jest to nieprawidłowość ze skutkiem finansowym procedura podana jest poniżej.

W przypadku występowania nieprawidłowości ze skutkiem finansowym procedura postępowania opisana jest w rozdziale 10.

W przypadku podejrzenia przestępstwa – Kierownik właściwego referatu IZ RPOWP informuje niezwłocznie Dyrektora/Z-cę Dyrektora Departamentu Wdrażania RPO o podejrzeniu przestępstwa, natomiast Dyrektor/Z-ca Dyrektora Departamentu Wdrażania RPO (na podstawie upoważnienia Marszałka Województwa Podlaskiego) informuje niezwłocznie organ uprawniony do ścigania przestępstw.

W przypadku wykrycia nadużycia finansowego lub popełnienia przestępstwa zgodnie z § 2 art. 304 ustawy z dnia 6 czerwca 1997 r. Kodeks postępowania karnego (Dz. U. z 1997 r., nr 89, poz. 555, ze zm.) instytucje państwowe i samorządowe, które w związku ze swą działalnością dowiedziały się o popełnieniu przestępstwa ściganego z urzędu, są obowiązane niezwłocznie zawiadomić o tym prokuratora lub Policję oraz przedsięwziąć niezbędne czynności do czasu przybycia organu powołanego do ścigania przestępstw lub do czasu wydania przez ten organ stosownego zarządzenia, aby nie dopuścić do zatarcia śladów i dowodów przestępstwa. Każdy pracownik Departamentu Wdrażania RPO w trakcie wykonywania obowiązków służbowych, po wykryciu lub uzyskaniu informacji o przypadku nadużycia finansowego czy popełnienia przestępstwa, powiadamia na piśmie kierownika referatu oraz zawiadamia Referat Finansów i Poświadczenia Wydatków RPOWP. Kierownik referatu przekazuje pismo Dyrektorowi/Z-cy Dyrektora Departamentu Wdrażania RPO. Dyrektor/Z-ca Dyrektora zawiadamia organy ścigania (Policja, prokuratura).

9.9 Ochrona informacji

Informacje zawarte w raportach o nieprawidłowościach ze względu na zamieszczone w nich indywidualne dane oraz szczegóły praktyk prowadzących do wystąpienia nieprawidłowości podlegają odpowiedniej ochronie. Informacje o nieprawidłowościach gromadzone i przetwarzane na podstawie *Rozporządzenia Rady (WE) nr 1828/2006* są wykorzystywane wyłącznie „do użytku służbowego”. Informacje oraz nośniki danych przekazuje się w zaklejonej kopercie dołączonej do pisma przewodniego (dot. kwartalnego zestawienia nieprawidłowości).

Dane osobowe przetwarzane w systemie IMS podlegają ochronie zgodnie z rozporządzeniem 45/2001⁶. Administratorem danych przetwarzanych w systemie IMS jest Komisja Europejska.

Raporty są wykorzystywane do użytku służbowego. Dostęp do raportów o nieprawidłowościach posiadają wyłącznie pracownicy upoważnieni przez Dyrektora Departamentu /Zastępcę Dyrektora Departamentu Wdrażania RPO, na podstawie upoważnień sporządzonych zgodnie z Załącznikiem Nr II.9.6.

9.10 Uregulowania prawne dotyczące zwrotów

IZ RPOWP każdorazowo określa datę wykrycia nieprawidłowości w kontekście stwierdzenia nieprawidłowego wykorzystania, nienależnego pobrania lub pobrania środków w nadmiernej wysokości. Jako właściwa powinna zostać uznana data wstępnego ustalenia administracyjnego lub sądowego.

W przypadku, gdy dana nieprawidłowość została wykryta w czasie kolejnych płatności, IZ RPOWP dokonuje odzyskiwania środków poprzez zastosowanie trybu przewidzianego w art. 207 ustawy o finansach publicznych i podejmuje następujące czynności:

- wstrzymuje płatności w ramach projektu do czasu ostatecznego wyjaśnienia sprawy,
- wzywa beneficjenta do zwrotu środków lub wyrażenia zgody na pomniejszenie kolejnych płatności w terminie 14 dni od dnia doręczenia wezwania (jeśli projekt objęty pomocą publiczną to kopię pisma przekazuje do Referatu Rozliczeń i Księgowości Funduszy Unii Europejskiej Departamentu Finansów oraz do Referatu Finansów i Poświadczania Wydatków RPOWP - DWRPO),
- po bezskutecznym upływie terminu do zwrotu środków lub wyrażenia zgody na pomniejszenie płatności, wydaje decyzję odnośnie zwrotu całości bądź części dofinansowania otrzymanego przez Beneficjenta (Referat ds. Procedury Odwoławczej i Postępowań Administracyjnych - DWRPO),
- prowadzi egzekucję środków na podstawie wydanej decyzji,
- pomniejsza następną ratę.

W sytuacji, gdy nieprawidłowość została wykryta przed płatnością (nie doszło do rzeczywistej wypłaty środków) istnieje możliwość podjęcia stosownych działań, np. dokonania korekty płatności poprzez pomniejszenie kwoty wnioskowanej do refundacji o kwotę wydatku niekwalifikowanego lub rozwiązanie umowy o dofinansowanie projektu.

W przypadku, jeżeli IZ RPOWP stwierdzi, iż nie jest możliwe odzyskanie całkowitej lub częściowej nieprawidłowo wykorzystanej kwoty lub nie można oczekiwać jej całkowitego lub częściowego odzyskania IZ RPOWP informuje IPOC oraz MF w sprawozdaniu określonym w art.30 ust. 2 Rozporządzenia Komisji (WE) 1828/2006 o nie odzyskanej kwocie oraz powodach, dla których kwota ta powinna zostać poniesiona przez Wspólnotę bądź Polskę. W terminie 1 miesiąca od **zakończenia półrocza** IZ RPOWP przesyła do IK RPO oraz IK NSRO informacje w formie zbiorczych zestawień, w określonej przez siebie formie, za dane półrocze oraz narastająco. Informacje te muszą zawierać w szczególności:

⁶Rozporządzenie (WE) nr 45/2001 Parlamentu Europejskiego i Rady z dnia 18 grudnia 2000 r. o ochronie osób fizycznych w związku z przetwarzaniem danych osobowych przez instytucje i organy wspólnotowe i o swobodnym przepływie takich danych. Dz. U. L 8 z 12.1.2001, Rozdział 13 Tom 26 P. 102 – 124.

- kopię decyzji o przyznaniu dofinansowania,
- datę ostatniej płatności na rzecz Beneficjenta,
- kopię zlecenia windykcji,
- w przypadku upadłości, które należy zgłaszać na mocy art. 28 ust. 2, kopię dokumentu potwierdzającego niewypłacalność Beneficjenta,
- krótki opis działań podjętych przez Instytucję Zarządzającą w celu odzyskania przedmiotowej kwoty, ze wskazaniem odnośnych terminów.

9.11 Błędy systemowe

Podstawowym źródłem błędów systemowych jest niezgodność prawa krajowego, na podstawie którego realizowane są projekty, z prawem wspólnotowym. Niezgodności te wynikają najczęściej z niewłaściwej interpretacji prawa wspólnotowego i mogą zostać ujawnione po długim okresie obowiązywania przepisów prawa krajowego sprzecznych z prawem wspólnotowym. Niemożliwe jest zatem określenie a priori pełnego katalogu błędów systemowych. Zakwalifikowanie danej nieprawidłowości jako błędu systemowego, wymaga wnikliwej analizy stanu faktycznego oraz towarzyszących okoliczności.

Błędy systemowe mogą zostać zidentyfikowane po przeanalizowaniu wyników kontroli/audytów zewnętrznych przedstawionych przez zewnętrzne służby kontrolne przeprowadzające kontrole realizacji Programu (patrz procedura 1.8) lub przez pracowników w ramach wykonywanych przez nich obowiązków służbowych. O takim błędzie pracownik Departamentu Wdrażania RPO informuje drogą mailową kierownika referatu, który następnie na najbliższym spotkaniu kierownictwa przedstawia problem (możliwe zdiagnozowanie błędu systemowego). Po spotkaniu zostanie sporządzona notatka z ustaleniami, która zostanie opublikowana na portalu wewnętrznym Departamentu.

Sposób postępowania przedstawia tabela poniżej:

Lp.	Osoba wykonująca działanie	Działanie	Termin wykonania	Jednostki powiązane
1.	Kierownik właściwego referatu, któremu zlecono podjęcie działań (ustalenia z notatki opublikowanej na portalu wewnętrznym)	Zleca pracownikowi/pracownikom dokonanie analizy projektów zakończonych lub będących w trakcie realizacji co do których występuje podejrzenie możliwości wystąpienia tego typu błędu oraz opisanie ich i zgłoszenie drogą mailową kierownikowi.	Niezwłocznie po opublikowaniu notatki	
2.	Pracownik/pracownicy referatu	Dokonują analizy przypadków, opisują je i wyniki przesyłają mailem kierownikowi	W wyznaczonym przez kierownika terminie	
3.	Kierownik właściwego referatu	Opracowuje notatkę zbiorczą z propozycją działań naprawczych do podjęcia.		
4.	Dyrektor/Z-ca Dyrektora Departamentu Wdrażania RPO	Akceptuje propozycję (paraflowanie notatki podpisanej przez kierownika) albo jednocześnie zgłasza swoje sugestie dotyczące działań do podjęcia, zmierzających do usunięcia błędu.		
5.	Kierownik właściwego referatu	Zleca pracownikom wdrożenie działań naprawczych zgodnie	W terminie wyznaczonym przez	

		z zapisami notatki zaakceptowanej przez Dyrektora.	kierownika	
6.	Pracownik/ pracownicy referatu	Wdrażają zalecenia, a informacja na ten temat zostanie ujęta w opracowywanym przez referaty zał. I.8.1a		

Kierownik/kierownicy referatów przeprowadzają analizę, podejmują niezbędne działania naprawcze w terminie wyznaczonym przez Dyrektora/Zastępcę Dyrektora Departamentu Wdrażania RPO oraz sporządzają i podpisują notatkę dot. podjętych działań, którą następnie przedkładają Dyrektorowi/Zastępcy Dyrektora do wiadomości (dyrektor parafuje notatkę). Notatka jest dołączana do dokumentacji danej sprawy znajdującej się w referacie. Kopia notatki przekazywana jest do Referatu Administracyjnego (DWRPO), który archiwizuje otrzymaną informację o sposobie wykonania zaleceń kontroli.

Dyrektor/Zastępca Dyrektora Departamentu Wdrażania RPO określa termin i zakres zmian koniecznych do wprowadzenia do zapisów Instrukcji Wykonawczej IZ RPOWP.

Korekty finansowe wynikające z nieprawidłowości o charakterze systemowym dokonywane są na podstawie wcześniejszego wyliczenia ich wartości przy uwzględnieniu ich rodzaju, zakresu i wagi oraz strat finansowych poniesionych przez EFRR. Korekty finansowe polegają na anulowaniu całości lub części wkładu publicznego w ramach Programu.

10. Procesy dotyczące odzyskiwania kwot

10.1 Opis rejestru kwot do odzyskania, kwot odzyskanych oraz kwot wycofanych

Zgodnie z zapisami art. 70 ust. 1 lit. B) Rozporządzenie Rady (WE) nr 1083/2006 z dnia 11 lipca 2006 r. ustanawiającego przepisy ogólne dotyczące Europejskiego Funduszu Rozwoju Regionalnego, Europejskiego Funduszu Społecznego oraz Funduszu Spójności i uchylające rozporządzenie (WE) nr 1260/1999 (zwane dalej Rozporządzeniem 1083), państwa członkowskie odpowiedzialne za zarządzanie programami operacyjnymi i ich kontrolę, za pomocą działań m.in. takich jak zapobieganie, wykrywanie i korygowanie nieprawidłowości oraz odzyskiwanie kwot nienależnie wypłaconych wraz z odsetkami z tytułu zaległych płatności w stosownych przypadkach. Państwa członkowskie zgłaszają te nieprawidłowości Komisji Europejskiej i informują Komisję Europejską na bieżąco o przebiegu postępowań administracyjnych i prawnych.

Dotychczasowa praktyka pozwala na wyodrębnienie dwóch podstawowych typów nieprawidłowości:

1. Z konsekwencjami finansowymi - Referaty Departamentu Wdrażania RPO zgłaszają w formie raportu/zestawienia zgodnie z procedurą opisaną w rozdziale IX,
2. Bez konsekwencji finansowych - Referaty Departamentu Wdrażania RPO przekazują informację co kwartał – procedura opisaną w rozdziale IX.

Zgodnie z zapisami ustawy z dnia 6 grudnia 2006 r. o zasadach prowadzenia polityki rozwoju (Dz.U. z 2009 r., Nr 84, poz. 712, z późn. zm.), zwanej dalej „ustawą o zppr”,

instytucjami odpowiedzialnymi za odzyskiwanie środków są instytucje zarządzające (IZ RPOWP).

Zgodnie z art. 113 ustawy z dnia 27 sierpnia 2009 r. – Przepisy wprowadzające ustawę o finansach publicznych (Dz. U. Nr 157, poz. 1241, z późn. zm.) – w przypadku dofinansowania udzielonego w formie dotacji przed dniem 1 stycznia 2010 r., do zwrotu środków stosuje się przepisy ustawy z dnia 30 czerwca 2005 r. (art. 211) o finansach publicznych (Dz. U. Nr 249, poz. 2104, z późn. zm.).

Kwoty odzyskane i kwoty wycofane są to kwoty, w stosunku do których zostały spełnione łącznie następujące przesłanki:

- zostały wypłacone Beneficjentowi
- kwoty te zostały zarejestrowane przez instytucję wypłacającą środki beneficjentowi od końca okresu, którego dotyczyło poprzednie złożone przez nią Poświadczenie i deklaracja wydatków oraz wniosek o płatność okresową.

Różnica pomiędzy kwotami do odzyskania (podlegającymi procedurze odzyskiwania) oraz kwotami wycofanymi związana jest z:

1. Momentem pomniejszenia deklaracji wydatków o wartość tych środków. Kwoty do odzyskania (podlegające procedurze odzyskiwania) pomniejszają deklarację wydatków dopiero w momencie ich fizycznego odzyskania. Kwoty wycofane pomniejszają deklarację wydatków w momencie podjęcia decyzji o zakwalifikowaniu środków, do których zwrotu zobowiązany jest beneficjent, do tej kategorii. Decyzja o uwzględnieniu kwoty wycofanej w deklaracji wydatków podejmuje pierwsza instytucja wypełniająca deklarację/wniosek o płatność okresową.
2. Obowiązkiem prowadzenia oddzielnych rejestrów obu typów kwot, co umożliwi przekazywanie do Komisji Europejskiej informacji odnośnie obu rodzajów kwot. Kwoty wycofane, w przypadku ich odzyskania, nie będą uwzględniane w raporcie dotyczącym kwot odzyskanych.

IZ RPOWP jest również zobowiązana do zakwalifikowania środków, do kategorii kwot podlegających procedurze odzyskiwania lub do kwot wycofanych. Za podjęcie decyzji w zakresie przyporządkowania kwot odpowiedzialny jest kierownik Referatu Finansów i Poświadczenia Wydatków RPOWP (DWRPO). Decyzja podejmowana jest w momencie dekretacji notatki o nieprawidłowości dla wskazanego pracownika Referatu Finansów i Poświadczenia Wydatków RPOWP.

Instytucja Zarządzająca RPOWP przyporządkowuje kwoty pomniejszające Poświadczenia i deklaracje wydatków oraz wnioski o płatność do kwot podlegających procedurze odzyskiwania albo do kwot wycofanych, biorąc pod uwagę następujące kryteria:

- rodzaj Beneficjenta,
- wielkość kwoty do zwrotu
- moment powstania nieprawidłowości oraz możliwość ponownego wykorzystania środków w ramach programu operacyjnego,
- rodzaj nieprawidłowości (systemowa albo indywidualna),
- możliwość odzyskania środków od Beneficjenta.

W przypadku środków zakwalifikowanych do kwot podlegających procedurze odzyskiwania,

dane są wprowadzane do Rejestru obciążeń na projekcie zarówno jako kwoty do odzyskania, jak i kwoty odzyskane. IZ RPOWP dokonuje pomniejszenia deklaracji wydatków po odzyskaniu środków.

W przypadku środków zakwalifikowanych do kwot wycofanych, dane są wprowadzane do Rejestru obciążeń jako kwoty wycofane (funkcjonalność KSI (SIMIK 07-13) umożliwi również wprowadzenie w części dotyczącej kwot wycofanych również informacji na temat odzyskania tych kwot, pozwoli to IZ RPOWP na monitorowanie procesu odzyskiwania kwot wycofanych). IZ RPOWP dokonuje pomniejszenia deklaracji wydatków.

Instytucja Zarządzająca zapewnia gromadzenie informacji na temat kwot niemożliwych do odzyskania w ramach programu operacyjnego oraz przekazuje te informacje do Instytucji Certyfikującej⁷ w formacie określonym w części 3 załącznika nr XI do Rozporządzenia Komisji (WE) 1828/2006, do końca lutego każdego roku wg. stanu na dzień 31 grudnia roku poprzedniego. Instytucja Zarządzająca przekazuje również do końca lutego do Instytucji Certyfikującej zestawienie numerów spraw wprowadzonych do Rejestru obciążeń na projekcie w roku poprzednim w wyniku działań kontrolnych organów Unii Europejskiej (KE, ETO, OLAF) z wyłączeniem korekt finansowych nałożonych formalną decyzją KE. W przypadku RPO, Instytucja Zarządzająca RPO przekazuje te informacje również do wiadomości Instytucji Pośredniczącej w Certyfikacji.

Instytucja Zarządzająca RPOWP przekazuje do IPOC informacje na temat kwot podlegających procedurze odzyskiwania oraz kwot wycofanych razem z Poświadczeniem i deklaracją wydatków oraz wnioskiem o płatność okresową także każdorazowo na prośbę IPOC. Dane przekazywane są do IPOC w formacie zgodnym z aktualną Instrukcją wypełniania Załącznika nr 4a do *Wytycznych...* jak również za pomocą systemu informatycznego, jako załącznik do dokumentu *Poświadczenie i deklaracja wydatków oraz wnioski o płatność okresową*.

W zakresie ewidencji kwot podlegających procedurze odzyskiwania i kwot wycofanych po anulowaniu całości lub części wkładu dla danego projektu Instytucja zarządzająca zapewnia spójność danych zawartych w systemie księgowym oraz danych w KSI (SIMIK 07-13) z dokumentami źródłowymi.

10.2 Zwrot środków, Rejestr obciążeń na projekcie

Zgodnie z art. 207 ust. 1 ustawy z dnia 27 sierpnia 2009 r. o finansach publicznych (Dz.U. z 2013 r., poz. 885 z późn. zm.), zwanej dalej uofp, środki pochodzące między innymi z funduszy strukturalnych oraz Funduszu Spójności, a także środki przeznaczone na realizację programów i projektów finansowanych z udziałem środków europejskich (*dla jednostek sektora finansów publicznych oraz innych podmiotów będących Beneficjentami tych środków, a także dla podmiotów, którym w ramach programu operacyjnego została powierzona na podstawie porozumienia lub umowy realizacja zadań odnoszących się bezpośrednio do Beneficjentów*) podlegają zwrotowi przez Beneficjenta, w przypadku:

- wykorzystania ich niezgodnie z przeznaczeniem,

⁷ Procedura stosowana od dnia wejścia w życie rozporządzenia Komisji (WE) zmieniającego rozporządzenie nr 1828/2006, wprowadzającego zmieniony załącznik nr XI do tego rozporządzenia w zakresie informacji o kwotach niemożliwych do odzyskania.

- wykorzystania ich z naruszeniem procedur,
- pobrania ich nienależnie lub w nadmiernej wysokości.

Każda z komórek uczestniczących we wdrażaniu RPOWP może stwierdzić nieprawidłowości podczas realizacji obowiązków służbowych. Dane dotyczące obciążeń wprowadzane są na podstawie następujących źródeł:

- korespondencji prowadzonej z beneficjentem, w której zostały określone kwoty do zwrotu, np. zalecenia pokontrolne,
- wezwania do zwrotu środków, określonego w art. 207 ust 8 ustawy o finansach publicznych,
- decyzji o odzyskaniu, określonej w art. 207 ustawy o finansach publicznych,
- wniosków o płatność – zrefundowanych, w których była zadeklarowana kwota podlegająca zwrotowi przez Beneficjenta,
- wniosków o płatność – pomniejszonych o kwotę do odzyskania,
- raportów o nieprawidłowościach,
- przelewów na konto instytucji odpowiedzialnej za dokonywanie wypłat do beneficjenta, którymi została zwrócona kwota odzyskana/ wycofana.

Na podstawie w/w źródeł sporządzana jest Notatka o nieprawidłowości z konsekwencjami finansowymi (Załącznik Nr II.10.3), która wprowadzana jest do modułu Rejestr obciążeń na projekcie w KSI (SIMIK 07-13).

W przypadku stwierdzenia wystąpienia nieprawidłowości z konsekwencjami finansowymi właściwy referat Departamentu Wdrażania RPO w ciągu 2 dni roboczych od momentu wysłania do Beneficjenta pisma wzywającego go do zwrotu środków lub wyrażenia zgody na pomniejszenie kolejnych płatności przekazuje informację za pomocą notatki (Załącznik II.10.3) do Referatu Finansów i Poświadczenia Wydatków RPOWP w celu wprowadzenia do Rejestru Obciążeń na projekcie w KSI (SIMIK 07-13). Kierownik Referatu Finansów i Poświadczenia Wydatków RPOWP przyporządkowuje środki do kategorii kwot podlegających procedurze odzyskiwania lub do kwot wycofanych oraz wyznacza osobę, która w ciągu 3 dni roboczych od daty otrzymania informacji na podstawie Załącznika II.10.3 wprowadza dane do rejestru obciążeń na projekcie w KSI (SIMIK 07-13). Kierownik Referatu Finansów i Poświadczenia Wydatków RPOWP dokonuje weryfikacji danych wprowadzonych do KSI (SIMIK 07-13) zgodnie z procedurą z rozdziału 6.4.3. Pracownik, który wprowadził dane do rejestru obciążeń na projekcie informuje drogą mailową Kierownika oraz pracownika właściwego referatu o tym fakcie (niezwłocznie - nie dłużej niż 2 dni robocze).

Beneficjent dokonuje zwrotu środków na rachunek bankowy:

- Urzędu Marszałkowskiego Województwa Podlaskiego – informacja o wpłynięciu środków na konto (wyciąg bankowy) przekazywana jest niezwłocznie przez Referat Rozliczeń i Księgowości Funduszy Unii Europejskiej Departamentu Finansów do Referatu Finansów i Poświadczenia Wydatków RPOWP;
- prowadzony przez Bank Gospodarstwa Krajowego, którego dysponentem jest Minister Finansów- informacja o wpłynięciu środków na konto uzyskiwana jest na podstawie raportu generowanego ze strony www.bgk.pl. Dostęp do portalu BGK-Zlecenia posiadają osoby upoważnione.

Pracownik Referatu Finansów i Poświadczenia Wydatków RPOWP w ciągu 3 dni roboczych od dnia otrzymania wyciągu i/lub raportu wprowadza informację o zwrocie środków do KSI

(SIMIK 07-13). Kierownik Referatu Finansów i Poświadczenia Wydatków RPOWP dokonuje niezwłocznie weryfikacji danych wprowadzonych do KSI (SIMIK 07-13) zgodnie z opisaną w tym zakresie procedurą rozdziału 6.4.3. Pracownik, który wprowadził dane do rejestru obciążeń na projekcie, informuje drogą mailową Kierownika oraz pracownika właściwego referatu o tym fakcie (niezwłocznie - nie dłużej niż 2 dni robocze).

Pracownik właściwego referatu prowadzący sprawę dotyczącą danego projektu, w którym stwierdzono nieprawidłowość, niezwłocznie (nie dłużej niż 3 dni robocze) po otrzymaniu informacji o całkowitym zwrocie środków – tworzy w KSI (SIMIK 07-13) kartę korekty na odpowiednim wniosku o płatność, zgodnie z procedurą opisaną w *Instrukcji użytkownika KSI* (SIMIK 07-13). Kierownik właściwego referatu dokonuje niezwłocznie weryfikacji danych wprowadzonych do KSI (SIMIK 07-13) zgodnie z opisaną w tym zakresie procedurą rozdziału 6.4.3.

W przypadku, gdy zmieni się sposób zwrotu środków finansowych, odpowiedni referat niezwłocznie od uzyskania informacji od Beneficjenta przekazuje informację drogą mailową do Referatu Finansów i Poświadczenia Wydatków RPOWP.

Zgodnie z art. 207 ust. 13 w stosunku do państwowych jednostek budżetowych nie wzywa się Beneficjenta do zwrotu środków lub wyrażenia zgody na pomniejszenie kolejnych płatności ani też nie wydaje się decyzji dotyczącej zwrotu środków.

W przypadku gdy Beneficjent dokona zwrotu środków bez uprzedniego wezwania ze strony IZ (IZ nie wysyła pisma wzywającego do zwrotu, dotyczy przypadków np. gdy następuje rozwiązanie umowy na wniosek Beneficjenta, zwrot podatku VAT) nie będących nieprawidłowością właściwy referat Departamentu Wdrażania Regionalnego Programu Operacyjnego w ciągu 2 dni roboczych od otrzymania/wyjaśnienia informacji o zwrocie środków na konto przekazuje informację za pomocą notatki (Załącznik II.10.3) do Referatu Finansów i Poświadczenia Wydatków RPOWP w celu wprowadzenia do Rejestru Obciążeń na projekcie w KSI (SIMIK 07-13). Za początek biegu wspomnianego terminu należy uznać dzień, w którym IZ dysponuje pełną informacją umożliwiającą prawidłowe ujęcie zdarzenia w *Rejestrze*. Kierownik Referatu Finansów i Poświadczenia Wydatków RPOWP przyporządkowuje środki do kategorii kwot podlegających procedurze odzyskiwania lub do kwot wycofanych oraz wyznacza osobę, która w ciągu 3 dni roboczych od daty otrzymania informacji na podstawie Załącznika II.10.3 wprowadza dane do rejestru obciążeń na projekcie w KSI (SIMIK 07-13). Kierownik Referatu Finansów i Poświadczenia Wydatków RPOWP dokonuje weryfikacji danych wprowadzonych do KSI (SIMIK 07-13) zgodnie z procedurą z rozdziału 6.4.3. Pracownik, który wprowadził dane do rejestru obciążeń na projekcie informuje drogą mailową Kierownika oraz pracownika właściwego referatu o tym fakcie (niezwłocznie - nie dłużej niż 2 dni robocze). Pracownik właściwego referatu prowadzący sprawę dotyczącą danego projektu, niezwłocznie (nie dłużej niż 3 dni robocze) po otrzymaniu informacji o całkowitym zwrocie środków – tworzy w KSI (SIMIK 07-13) kartę korekty na odpowiednim wniosku o płatność, zgodnie z procedurą opisaną w *Instrukcji użytkownika KSI* (SIMIK 07-13). Kierownik właściwego referatu dokonuje niezwłocznie weryfikacji danych wprowadzonych do KSI (SIMIK 07-13) zgodnie z opisaną w tym zakresie procedurą rozdziału 6.4.3.

„Rejestr obciążeń na projekcie” powinien zawierać dane dotyczące kwot podlegających procedurze odzyskiwania, wycofanych po anulowaniu oraz odzyskanych, zgodnie z przypisaniem do konkretnego numeru projektu i nazwy Beneficjenta.

W ramach tego rejestru prowadzony będzie również rejestr odsetek, podlegających zwrotowi przez Beneficjenta, naliczanych zgodnie z art. 207 ust. 1 ustawy o finansach publicznych tj. w wysokości określonej jak dla zaległości podatkowych, liczonymi od dnia przekazania środków do dnia zwrotu w podziale na odsetki umowne i karne. Odsetki umowne od kwoty odzyskanej naliczane są przed upływem terminu 14 dni od daty doręczenia Beneficjentowi decyzji o zwrocie (nienależne Komisji Europejskiej). Natomiast odsetki karne naliczane są od należności głównej, po upływie terminu 14 dni od daty doręczenia Beneficjentowi decyzji o zwrocie (należne Komisji Europejskiej).

Informacje na temat ww. kwot, IZ RPOWP przekazywać będzie razem z Deklaracją wydatków oraz wnioskiem o płatność okresową co do zasady co miesiąc, nie rzadziej niż raz na kwartał oraz na prośbę Instytucji Certyfikującej oraz Instytucji Pośredniczącej w Certyfikacji.

Ewidencję kwot podlegających procedurze odzyskiwania i kwot wycofanych po anulowaniu całości lub części wkładu dla danego projektu w wersji elektronicznej weryfikuje Instytucja Pośrednicząca w Certyfikacji i przekazuje informacje w tym zakresie do Instytucji Certyfikującej.

Każdorazowo po odzyskaniu środków, IZ RPOWP jest zobowiązana do odliczania kwot odzyskanych, łącznie z odsetkami za zwłokę, od kolejnej deklaracji wydatków i wniosku o płatność przedkładanych KE, wraz ze standardowym wydrukiem raportu z Orla Discoverer'a, którego minimalny zakres przedstawia załącznik nr 3 oraz załącznik nr 4 do Instrukcji wypełniania załącznika 4a do *Wytycznych w zakresie warunków certyfikacji oraz przygotowania prognoz wniosków o płatność do Komisji Europejskiej w Programach Operacyjnych w ramach Narodowych Strategicznych Ram Odniesienia na lata 2007-2013 do Wniosków od IZ do IC* oraz w rejestrze obciążeń na projekcie w KSI (SIMIK 07-13).

Obowiązek odliczania kwot odzyskanych od kolejnej deklaracji wydatków oraz wykazania ich w załączniku do *poświadczonych deklaracji wydatków i wniosków o płatność okresową od IZ do IC* stosuje się wobec środków odzyskanych nie certyfikowanych do KE oraz odzyskanych kwot wydatków już zgłoszonych Komisji. Za kwoty odzyskane, objęte tym obowiązkiem należy uznać wyłącznie podlegające procedurze odzyskiwania w związku z nieprawidłowością w znaczeniu art. 2 pkt 7 Rozporządzenia 1083/2006, a nie korekty dokonane wskutek błędów innych niż nieprawidłowości (np. błędów pisarskich). Obowiązek ten dotyczy kwot podlegających procedurze odzyskiwania w związku z nieprawidłowością, które zgłoszono zgodnie z rozporządzeniem 1083/2006 i tych, które są zwolnione z takiego zgłoszenia, np.: ponieważ nie przekraczają określonego progu tj. 10 tys. EUR.

Kwoty odzyskane, tj.: należność główną wraz z odsetkami za zwłokę (tzw. odsetki karne), IZ RPOWP wykazuje w kolejnej deklaracji wydatków w tabeli nr 6 stanowiącej załącznik do *Wytycznych MRR w zakresie warunków certyfikacji oraz przygotowania prognoz wniosków o płatność do Komisji Europejskiej w Programach Operacyjnych w ramach NSRO na lata 2007-2013*. Kwoty te pomniejszają daną deklarację wydatków.

Odsetki umowne od środków, wykorzystanych niezgodnie z przeznaczeniem, wykorzystanych z naruszeniem procedur lub pobranych nienależnie lub w nadmiernej wysokości, podlegają zwrotowi na rachunek dochodów budżetu państwa, zgodnie z przepisami *ustawy o finansach publicznych*. Odsetki te nie są odliczane z kolejnej deklaracji wydatków. Nie narusza to obowiązku dochodzenia ww. odsetek.

IZ RPOWP zobowiązana jest do wprowadzania danych dotyczących kwot podlegających procedurze odzyskiwania oraz kwot wycofanych, a także kwot odzyskanych wraz z odsetkami od tych kwot (w podziale na odsetki umowne i karne) do Rejestru obciążeń prowadzonego w KSI (SIMIK 07-13). Rejestracji podlegają zarówno sytuacje, w których powstanie tzw. kwot do odzyskania oraz w konsekwencji kwot odzyskanych związane jest z wydaniem decyzji administracyjnej, jak również sytuacje, w których obowiązek zwrotu środków związany jest z wydaniem zaleceń pokontrolnych czy też inną niż decyzja administracyjna formą komunikacji z beneficjentem przewidzianą w dokumentach programowych.

Po pomniejszeniu deklaracji wydatków do IC o środki odzyskane, mogą być one ponownie wykorzystane w danym programie operacyjnym.

W przypadku rozliczenia zaliczek przez Beneficjentów pomocy publicznej, niewykorzystane środki należy wprowadzić do rejestru obciążeń na projekcie w KSI (SIMIK 07-13), w części Kwoty do odzyskania/kwoty wycofane. Po wyjaśnieniu (sprawdzeniu wniosku o płatność) zwrotu środków niewykorzystanej zaliczki pracownik Referatu Rozliczeń i Płatności Projektów Wspierających Rozwój Przedsiębiorczości i Innowacyjności lub Referatu Rozliczeń i Płatności Projektów Wspierających Rozwój Regionalny, przygotowuje w ciągu 2 dni roboczych *Notatkę o zwrocie niewykorzystanej zaliczki*, załącznik II.10.4. Za początek biegu wspomnianego terminu należy uznać dzień, w którym IZ dysponuje pełną informacją umożliwiającą prawidłowe ujęcie zdarzenia w *Rejestrze*. Pracownik Referatu Finansów i Poświadczania Wydatków RPOWP na podstawie otrzymanej Notatki o zwrocie niewykorzystanej zaliczki, załącznik II.10.4, w ciągu 3 dni roboczych od daty otrzymania informacji, wprowadza dane w Rejestrze obciążeń na projekcie w części Kwoty odzyskane. Kierownik Referatu Finansów i Poświadczania Wydatków RPOWP dokonuje weryfikacji danych wprowadzonych do KSI (SIMIK 07-13) zgodnie z procedurą z rozdziału 6.4.3. Pracownik, który wprowadził dane do rejestru obciążeń na projekcie informuje drogą mailową Kierownika oraz pracownika właściwego referatu o tym fakcie (niezwłocznie - nie dłużej niż 2 dni robocze).

Pracownik właściwego referatu prowadzący sprawę dotyczącą danego projektu, niezwłocznie (nie dłużej niż 3 dni robocze) po otrzymaniu informacji o całkowitym zwrocie środków – tworzy w KSI (SIMIK 07-13) kartę korekty na odpowiednim wniosku o płatność, zgodnie z procedurą opisaną w *Instrukcji użytkownika KSI* (SIMIK 07-13). Kierownik właściwego referatu dokonuje niezwłocznie weryfikacji danych wprowadzonych do KSI (SIMIK 07-13) zgodnie z opisaną w tym zakresie procedurą rozdziału 6.4.3.

Gdy Beneficjent nie zdoła rozliczyć zaliczki we wskazanej w umowie o dofinansowanie wielkości i terminie IZ RPOWP jest zobowiązana naliczyć beneficjentowi odsetki od nie rozliczonej kwoty zaliczki w wysokości jak dla zaległości podatkowych zgodnie z art. 189 ust. 3 ustawy o finansach publicznych. Pracownicy Referatu Rozliczeń i Płatności Projektów Wspierających Rozwój Przedsiębiorczości i Innowacyjności oraz Referatu Rozliczeń i Płatności Projektów Wspierających Rozwój Regionalny informują Referat Finansów i Poświadczania Wydatków RPOWP o zwrocie przez beneficjenta pomocy publicznej niewykorzystanej kwoty zaliczki, wypełniają w terminie 2 dni roboczych od daty zwrotu środków nierozliczonej zaliczki, załącznik II.10.4 pn. Notatka o zwrocie niewykorzystanej zaliczki i przekazują do akceptacji kierownikowi. Po akceptacji kierownika załącznik nr II.10.4, jest przekazywany do Referatu Finansów RPOWP. Kierownik Referatu

Finansów i Poświadczenia Wydatków RPOWP wyznacza osobę, która w ciągu 3 dni roboczych od daty otrzymania informacji, na podstawie załącznika II.10.4, niewykorzystane przez beneficjenta środki wprowadza do rejestru obciążeń na projekcie w KSI (SIMIK 07-13) w części Kwoty do odzyskania/ kwoty wycofane. Kierownik Referatu Finansów i Poświadczenia Wydatków RPOWP dokonuje weryfikacji danych wprowadzonych do KSI (SIMIK 07-13) zgodnie z opisaną procedurą w rozdziale 6.4.3, po czym pracownik dokonujący wprowadzenia danych do rejestru obciążeń na projekcie w KSI (SIMIK 07-13) informuje drogą mailową Kierownika oraz pracownika właściwego Referatu Rozliczeń i Płatności RPOWP o tym fakcie (niezwłocznie - nie dłużej niż 2 dni robocze). Pracownik właściwego referatu prowadzący sprawę dotyczącą danego projektu, niezwłocznie (nie dłużej niż 3 dni robocze) po otrzymaniu informacji o całkowitym zwrocie środków – tworzy w KSI (SIMIK 07-13) kartę korekty na odpowiednim wniosku o płatność, zgodnie z procedurą opisaną w *Instrukcji użytkownika KSI* (SIMIK 07-13). Kierownik właściwego referatu dokonuje niezwłocznie weryfikacji danych wprowadzonych do KSI (SIMIK 07-13) zgodnie z opisaną w tym zakresie procedurą rozdziału 6.4.3.

W przypadku stwierdzenia nieprawidłowości związanej z rozliczeniem zaliczki (np. niezłożenie wniosku o płatność rozliczającego zaliczkę, na kwotę lub w terminie) przez beneficjentów pomocy publicznej (Referaty Rozliczeń i Płatności Departamentu Wdrażania RPO), w ciągu 2 dni roboczych od momentu wysłania do beneficjenta pisma wzywającego go do zwrotu środków przekazują informację za pomocą notatki (Załącznik II.10.3) do Referatu Finansów i Poświadczenia Wydatków RPOWP w celu wprowadzenia Rejestru Obciążeń na projekcie w KSI (SIMIK 07-13). Kierownik Referatu Finansów i Poświadczenia Wydatków RPOWP wyznacza osobę, która w ciągu 3 dni roboczych od daty otrzymania informacji na podstawie załącznika II.10.3 wprowadza dane do rejestru obciążeń na projekcie w KSI (SIMIK 07-13) oraz przyporządkowuje kwoty w części Kwoty do odzyskania/ kwoty wycofane po anulowaniu. Kierownik Referatu Finansów i Poświadczenia Wydatków RPOWP dokonuje weryfikacji danych wprowadzonych do KSI (SIMIK 07-13) zgodnie z procedurą z rozdziału 6.4.3. Pracownik, który wprowadził dane do rejestru obciążeń na projekcie informuje drogą mailową Kierownika oraz pracownika właściwego Referatu Rozliczeń i Płatności o tym fakcie (niezwłocznie - nie dłużej niż 2 dni robocze).

Beneficjent dokonuje zwrotu środków na rachunek bankowy:

- Urzędu Marszałkowskiego Województwa Podlaskiego – informacja o wpłynięciu środków na konto (wyciąg bankowy) przekazywana jest niezwłocznie przez Referat Rozliczeń i Księgowości Funduszy Unii Europejskiej Departamentu Finansów do Referatu Finansów i Poświadczenia Wydatków RPOWP;
- prowadzony przez Bank Gospodarstwa Krajowego, którego dysponentem jest Minister Finansów- informacja o wpłynięciu środków na konto uzyskiwana jest na podstawie raportu generowanego ze strony www.bgk.pl., przez osoby upoważnione.

Pracownik Referatu Finansów i Poświadczenia Wydatków RPOWP w ciągu 3 dni roboczych od dnia otrzymania wyciągu i/lub raportu wprowadza informacje o zwrocie środków do KSI (SIMIK 07-13). Kierownik Referatu Finansów i Poświadczenia Wydatków RPOWP dokonuje niezwłocznie weryfikacji danych wprowadzonych do KSI (SIMIK 07-13) zgodnie z opisaną w tym zakresie procedurą rozdziału 6.4.3. Pracownik, który wprowadził dane do rejestru obciążeń na projekcie, informuje drogą mailową Kierownika oraz pracownika właściwego referatu o tym fakcie (niezwłocznie - nie dłużej niż 2 dni robocze).

Pracownik właściwego referatu prowadzący sprawę dotyczącą danego projektu, w którym stwierdzono nieprawidłowość, niezwłocznie (nie dłużej niż 3 dni robocze) po otrzymaniu informacji o całkowitym zwrocie środków – tworzy w KSI (SIMIK 07-13) kartę korekty na odpowiednim wniosku o płatność, zgodnie z procedurą opisaną w *Instrukcji użytkownika KSI* (SIMIK 07-13). Kierownik właściwego referatu dokonuje niezwłocznie weryfikacji danych wprowadzonych do KSI (SIMIK 07-13) zgodnie z opisaną w tym zakresie procedurą rozdziału 6.4.3.

Bieg czasu, po którym następuje automatyczne anulowanie zobowiązania zostaje wstrzymany dla tej części zobowiązania, która dotyczy działań będących (w wyznaczonym terminie anulowania zobowiązania) przedmiotem postępowania sądowego lub apelacji administracyjnej o skutku zawieszającym, pod warunkiem jednak, iż KE zostanie w terminie do 31 grudnia drugiego lub trzeciego roku następującego po roku zobowiązania budżetowego, poinformowana przez państwo członkowskie (wraz z podaniem przyczyn) oraz wyda decyzję w tej sprawie.

IC jest odpowiedzialna za przekazanie do KE informacji nt. toczącego się postępowania sądowego lub apelacji administracyjnej o skutku zawieszającym. Informacje dotyczące ewentualnego postępowania sądowego lub administracyjnego przekazywane są do IC przez IZ RPOWP, po uzyskaniu informacji na temat toczącego się postępowania sądowego, przesyła do IC pismo informujące o toczącym się postępowaniu z zaznaczeniem którego działania dotyczy postępowanie oraz przyczyn jego wszczęcia. Pismo przekazywane jest także do wiadomości IPOC.

10.3 Instrukcja postępowania w przypadku uzyskania od Beneficjenta oświadczenia o kwalifikowalności VAT lub oświadczenia o generowaniu dochodu przez projekt po zakończeniu realizacji projektu

Zgodnie z zapisami umowy o dofinansowanie projektu Beneficjent ma obowiązek:

1. składania wraz z wnioskiem o płatność oraz w okresach rocznych przez okres trwałości projektu oraz w całym okresie, w którym istnieje możliwość odzyskania podatku VAT, zgodnie z przepisami ustawy z dnia 11 marca 2004 r. o podatku od towarów i usług oświadczenia o kwalifikowalności VAT, pod rygorem odpowiedzialności karnej zgodnie z art. 233 kodeksu karnego, z wyłączeniem Beneficjentów, dla których VAT nie stanowi kosztu kwalifikowalnego;
2. w przypadku projektów generujących dochód w rozumieniu art. 55 rozporządzenia Rady WE nr 1083/2006
 - składania w okresach rocznych – przez 5 lat od zakończenia projektu jednak nie krócej niż do czasu przedłożenia Komisji Europejskiej dokumentów zamknięcia programu - niezbędnych danych, które uwzględniane są przy obliczaniu luki w finansowaniu, w tym w szczególności do wskazania źródeł przychodów generowanych przez Projekt i ich wysokości, jak również stosowanych taryf – dla których dochód został oszacowany przez Beneficjenta na etapie wniosku o dofinansowanie (art. 55 ust 2 rozporządzenia);
 - ponownej kalkulacji luki w finansowaniu w przypadku wystąpienia innych lub nowych źródeł przychodów, które nie zostały uwzględnione w analizie sporządzonej na etapie wniosku o dofinansowanie i/lub istotnych zmian w stosowanej dotychczas polityce taryfowej; jeśli wskaźnik luki ex-ante jest wyższy od nowego wskaźnika, konieczny będzie zwrot dofinansowania w wysokości odpowiadającej różnicy pomiędzy wysokością dotacji obliczoną ex-ante a nowym poziomem dotacji;
 - składania w okresie pięciu lat od zakończenia projektu (nie później niż przed

przedłożeniem do Komisji Europejskiej dokumentów zamknięcia programu) informacji na temat przychodów generowanych przez Projekt w podziale na poszczególne źródła ich pochodzenia wraz ze wskazaniem kosztów operacyjnych związanych z funkcjonowaniem Projektu – dla których nie można było oszacować dochodów z wyprzedzeniem (art. 55 ust 3 rozporządzenia);

- zwrotu wszystkich dochodów związanych z funkcjonowaniem projektu w okresie pięciu lat od zakończenia projektu (nie później niż przed przedłożeniem Komisji Europejskiej dokumentów zamknięcia programu) w przypadku projektów, dla których nie można było oszacować dochodów z wyprzedzeniem (art. 55 ust. 3 rozporządzenia);

W przypadku gdy Beneficjent po zakończeniu projektu oświadczy, że może odzyskać VAT lub wygenerował dochód IZ RPOWP zobowiązana jest do odzyskania kwot związanych z:

- zwrotem podatku VAT, który został uznany za wydatek kwalifikowalny i ujęty we wniosku o płatność,
- zwrotem wygenerowanego dochodu przez projekt (w przypadku zaistnienia przesłanek określonych w art. 55 rozporządzenia Rady (WE) 1083/2006 IZ RPOWP stosuje zasady określone w opracowanych przez MRR Wytycznych w zakresie wybranych zagadnień związanych z przygotowaniem projektów inwestycyjnych, w tym projektów generujących dochód).

Odzyskiwanie tych kwot następuje analogicznie jak w rozdziale 10.2.

10.4 Postępowanie w przypadku naruszenia art. 57 pkt. 1 rozporządzenia Rady (WE) nr 1083/2006 z dnia 11 lipca 2006 r.

Jeżeli w ramach procesu monitorowania projektów znajdujących się w okresie trwałości ujawnione zostanie naruszenie art. 57 pkt. 1 rozporządzenia Rady (WE) nr 1083/2006 z dnia 11 lipca 2006 r. (niezależnie czy na etapie ankietowania, czy podczas wizyt monitorujących) IZ RPOWP zgodnie z zapisami umowy o dofinansowanie (patrz: § 10 *Odzyskiwanie środków* oraz § 19 *Rozwiązanie umowy*) wszczyna postępowanie mające na celu zabezpieczenie interesów Województwa Podlaskiego oraz ochronę interesów finansowych UE.

W sytuacji, kiedy w okresie trwałości wykryte zostaną nieprawidłowości, w tym w szczególności wpływające na cele projektu, Instytucja Zarządzająca RPOWP może nałożyć korektę finansową. Wielkość korekty określona zostanie przez IZ RPOWP proporcjonalnie do rozmiaru szkody i wagi naruszenia, z uwzględnieniem przesłanek towarzyszących danemu naruszeniu, tj. obiektywne procesy gospodarcze, udokumentowane starania beneficjenta itp., przy czym czynnikiem decydującym o ewentualnej korekcie powinien być każdorazowo negatywny wpływ danego naruszenia na cele określone w projekcie.

W przypadku konieczności rozwiązania umowy dla projektu znajdującego się w okresie trwałości procedurę przeprowadza Referat ds. Monitorowania Trwałości Projektów (we współpracy z innymi komórkami DWRPO, w tym w szczególności z Biurem Prawnym oraz Referatem Finansów i Poświadczania Wydatków RPOWP) w sposób analogiczny do tego przedstawionego w pkt. 6.10. *Instrukcja rozwiązania umowy o dofinansowanie projektu*, niezależnie jednak od przyczyn (wyszczególnionych § 19 umowy o dofinansowanie) powodujących konieczność rozwiązania umowy, każdorazowo wydatki poniesione na rzecz

projektu, który zostanie poddany znaczącym modyfikacjom, będą objęte procedurą odzyskiwania zgodnie z art. 98–102 rozporządzenia Rady nr (WE) 1083/2006, z zastrzeżeniem art. 57 ust. 5 tego rozporządzenia.

W uzasadnionych przypadkach, w szczególności w przypadku stwierdzenia braku realizacji celów projektu w określonym czasie – wyrażonych wskaźnikami postępu rzeczowego, bieg okresu trwałości może zostać wydłużony decyzją IZ RPOWP.

Ze względu na znaczną złożoność przedmiotowego aspektu, IZ RPOWP zakłada stosowanie zindywidualizowanego podejścia do kontroli realizacji wskaźników postępu rzeczowego, przy czym podstawowym mechanizmem zapewnienia trwałości operacji realizowanych w ramach Programu jest co do zasady wydłużenie okresu trwałości (dla danego wskaźnika postępu rzeczowego lub grupy wskaźników).

Biorąc pod uwagę powyższe, decyzją Zarządu Województwa Podlaskiego (*Uchwała nr 197/2818/2013 z dnia 12 listopada 2013 r.*) określone zostały przesłanki odejścia od stosowania sankcji wobec beneficjentów w przypadku nieosiągnięcia wartości docelowych wskaźników rezultatu zakładanych na etapie aplikowania. Rozwiązanie to umożliwia ostateczne „zamknięcie” operacji (uznanie warunku określonego w art. 57 ust. 1 rozporządzenia Rady (WE) 1083/2006 za spełniony), które ze względów niezależnych od beneficjentów nie osiągnęły w pełni lub nie zdołały utrzymać wskaźników rezultatu zakładanych we wnioskach o dofinansowanie. Każdorazowe odstępianie od zastosowania sankcji wobec beneficjentów w przedmiotowych przypadkach wymaga spełnienia założonych warunków – ich weryfikacja dokonywana jest przez IZ RPOWP w odniesieniu do okoliczności związanych z każdym takim przypadkiem.

Wysokość ewentualnej korekty finansowej wynikającej z niezachowania trwałości, o której mowa w art. 57 rozporządzenia Rady (WE) 1083/2006, powinna uwzględniać także okres jaki pozostawał do zakończenia trwałości projektu, przy czym w przypadku operacji poddanej zasadniczej modyfikacji w wyniku zaprzestania działalności produkcyjnej spowodowanego upadłością niewynikającą z oszukańczego bankructwa, o której mowa w art. 57 ust. 5 rozporządzenia Rady (WE) 1083/2006, odstępuje się od nałożenia korekty.

11. Proces kontroli realizacji projektów

Podstawy prawne procesów kontroli:

1. Rozporządzenie Rady (WE) nr 1083/2006 z dnia 11 lipca 2006 r. ustanawiające przepisy ogólne dotyczące Europejskiego Funduszu Rozwoju Regionalnego, Europejskiego Funduszu Społecznego oraz Funduszu Spójności i uchylające rozporządzenie (WE) nr 1260/1999 (Dz. Urz. UE L 210 z 31.07.2006r.) (art. 59 wyszczególnia instytucje odpowiedzialne za realizację obowiązków w zakresie kontroli, art. 60 określa funkcje instytucji zarządzającej).
2. Rozporządzenie Komisji (WE) nr 1828/2006 z dnia 8 grudnia 2006 r. ustanawiające szczegółowe zasady wykonania Rozporządzenia Rady (WE) nr 1083/2006 ustanawiającego przepisy ogólne dotyczące Europejskiego Funduszu Rozwoju Regionalnego, Europejskiego Funduszu Społecznego i Funduszu Spójności oraz Rozporządzenia (WE) nr 1080/2006 Parlamentu Europejskiego i Rady w sprawie Europejskiego Funduszu Rozwoju Regionalnego (Dz. Urz. UE L 371/1 z 27.12.2006 r.)

(art. 13 określa obowiązki IZ w zakresie realizacji postanowień art. 60 Rozporządzenia Rady (WE) nr 1083/2006).

3. Ustawa z dnia 6 grudnia 2006 r. o zasadach prowadzenia polityki rozwoju (Dz. U. z 2009 r. Nr 84, poz. 712, z późn. zm.) – art. 26 ust. 1 pkt 14.
4. Wytyczne w zakresie procesu kontroli w ramach obowiązków Instytucji Zarządzającej Programem Operacyjnym

Z uwagi na to, iż IZ RPOWP nie delegowała żadnych swoich funkcji, określonych w art. 60 rozporządzenia Rady (WE) nr 1083/2006 innym podmiotom, w procesie kontroli nie przewiduje się kontroli systemowych, a jedynie weryfikację wydatków, która polega na sprawdzeniu dostarczenia towarów i usług współfinansowanych w ramach projektów, faktyczności poniesienia wydatków oraz ich zgodności z zasadami wspólnotowymi i krajowymi.

Instytucja Zarządzająca RPOWP może prowadzić coroczny audyt wewnętrzny procedur związanych z wdrażaniem RPOWP w zakresie określonym dla kontroli systemowej, z zachowaniem zasady, o której mowa w art. 58 lit. B rozporządzenia Rady (WE) nr 1083/2006. Audyt ten prowadzi Biuro Audytu Wewnętrznego podległe bezpośrednio pod Marszałka Województwa Podlaskiego.

Standardy i procedury kontroli projektów, których beneficjentem jest instytucja wykonująca zadania z zakresu kontroli tj. Zarząd Województwa Podlaskiego są takie same jak wszystkich projektów realizowanych w ramach RPOWP. Stosuje się do nich procedury określone niniejszą Instrukcją Wykonawczą. Podział odpowiedzialności za prowadzenie tych kontroli wynika ze *Schematu organizacyjnego Departamentu Wdrażania Regionalnego Programu Operacyjnego* oraz z podziału zadań w komórkach zaangażowanych w realizację RPOWP określonych w I Części ogólnej niniejszej Instrukcji Wykonawczej.

Weryfikacja wydatków obejmuje:

- a) weryfikacje wniosków Beneficjenta o płatność szczegółowo opisane w rozdziale II.8.
- b) kontrole realizacji projektów na miejscu – szczegółowe wytyczne Instytucji Zarządzającej RPOWP w tym zakresie stanowi Załącznik Nr II.11.1 do niniejszej instrukcji.

W ramach prowadzonej przez IZ RPOWP kontroli realizacji projektów na miejscu wyróżnia się:

- a) kontrole w trakcie realizacji projektu
- b) kontrole na zakończenie realizacji projektu
- c) kontrole doraźne

Kontrole na zakończenie realizacji projektu – obejmują 100% projektów, w stosunku do których zawarto umowy o dofinansowanie/wydano decyzje przyznające dofinansowanie.

Kontrole w trakcie realizacji projektu – IZ RPOWP zamierza dodatkowo przeprowadzić kontrole w trakcie realizacji projektów, których całkowita wartość przekracza 10 mln zł. Kontrolę w trakcie realizacji projektu dla projektów przekraczających całkowitą wartość 10 mln zł przeprowadza się po realizacji 40 %, ale nie więcej niż 70 % wydatków. Analiza postępu realizacji projektu dokonywana jest w oparciu o składane przez Beneficjenta wnioski o płatność. Zaleca się tylko jedną dodatkową kontrolę w trakcie realizacji projektu. Jeżeli

poziom wydatkowania osiągnął 40% a do zakończenia realizacji projektu pozostało mniej niż 4 miesiące, kontroli w trakcie realizacji nie przeprowadza się.

Kontrolą/ami w trakcie realizacji projektu są objęte projekty dotyczące wsparcia instrumentów inżynierii finansowej, niezależnie od ich wielkości, okresu realizacji oraz poziomu wydatkowania. Zaleca się przeprowadzenie pierwszej takiej kontroli po upływie 1 roku od przekazania środków wsparcia Beneficjentowi, ale nie później niż po upływie 2 lat od przekazania tych środków.

W sytuacjach m.in. wystąpienia przesłanek dających podstawy do podejrzenia popełnienia nieprawidłowości przez Beneficjenta, IZ RPOWP może zarządzić kontrolę doraźną na miejscu realizacji projektu. Podstawę do przeprowadzenia takiej kontroli mogą stanowić uzyskane informacje o niewłaściwej realizacji projektu. Inne okoliczności zastosowania kontroli doraźnej opisano w części *IV. Kontrola doraźna* załącznika nr II.11.1 *Wytyczne do przeprowadzania kontroli projektów w ramach RPOWP* do Instrukcji Wykonawczej.

Kontrole na miejscu umożliwiają monitorowanie prawidłowości realizacji projektu, sprawdzenie zastosowania obowiązujących procedur i zweryfikowanie czy dane ze sprawozdań i wniosków Beneficjentów o płatność są prawdziwe. Kontrole prowadzi się zgodnie z zatwierdzonym rocznym planem kontroli lub w przypadku zaistniałej konieczności przeprowadzenia kontroli doraźnej (pozaplanowej), nie ujmuje się jej w rocznym planie kontroli.

W oparciu o art.13 ust.2 Rozporządzenia Komisji (WE) nr 1828/2006 z dnia 8 grudnia 2006 r. ustanawiającego szczegółowe zasady wykonania Rozporządzenia Rady (WE) nr 1083/2006 ustanawiającego przepisy ogólne dotyczące Europejskiego Funduszu Rozwoju Regionalnego, Europejskiego Funduszu Społecznego oraz Funduszu Spójności oraz Rozporządzenia (WE) nr 1080/2006 Parlamentu Europejskiego i Rady w sprawie Europejskiego Funduszu Rozwoju Regionalnego oraz *Wytyczne w zakresie procesu kontroli w ramach obowiązków Instytucji Zarządzającej Programem Operacyjnym* Ministerstwa Rozwoju Regionalnego, Instytucja Zarządzająca RPOWP realizuje:

- a) kontrolę krzyżową programu, której celem jest wykrywanie i eliminowanie podwójnego finansowania wydatków w ramach Regionalnego Programu Operacyjnego Województwa Podlaskiego na lata 2007-2013,
- b) kontrolę krzyżową horyzontalną z projektami PROW 07-13, której celem jest wykrywanie i eliminowanie podwójnego finansowania wydatków w ramach Regionalnego Programu Operacyjnego Województwa Podlaskiego na lata 2007-2013 i PROW 07-13 perspektywy finansowej 2007-2013,
- c) kontrolę krzyżową horyzontalną z projektami PO RYBY, której celem jest wykrywanie i eliminowanie podwójnego finansowania wydatków w ramach RPOWP i PO RYBY

Procedury kontroli krzyżowej programu zawarte są w odrębnym rozdziale niniejszej instrukcji wykonawczej.

Kontrola krzyżowa horyzontalna z projektami PROW 2007-2013 i PO RYBY realizowana jest w trakcie weryfikacji wniosków o płatność (szczegółowe rozwiązania techniczne i proceduralne w tym zakresie zawarte są w odrębnym rozdziale instrukcji wykonawczej) oraz w trakcie kontroli na miejscu realizacji projektów. Dla zapewnienia kontroli krzyżowej horyzontalnej, mającej na celu wykrywanie i eliminowanie podwójnego finansowania

wydatków na podstawie dokumentów finansowo-księgowych przedkładanych równolegle w ramach programów RPOWP, PROW 2007-2013 i PO RYBY, IZ RPOWP zapewnia m.in. sprawdzanie w trakcie kontroli na miejscu występowanie na oryginałach wszystkich objętych daną kontrolą faktur (lub dokumentów o równoważnej wartości dowodowej) adnotacji instytucji wdrażających PROW 2007-2013 o treści: „Przedstawiono do refundacji w ramach Programu Rozwoju Obszarów Wiejskich na lata 2007-2013” oraz adnotacji instytucji wdrażających PO RYBY o treści: „Przedstawiono do refundacji w ramach Programu Operacyjnego Zrównoważony rozwój sektora rybołówstwa i nadbrzeżnych obszarów rybackich 2007-2013”. Adnotacje takie potwierdzają fakt przedłożenia faktur do refundacji w ramach PROW 07-13 i/lub PO RYBY, w związku z czym instytucja kontrolująca w ramach czynności kontrolnych ustala czy wydatki zostały zrefundowane.

Faktury lub dokumenty o równoważnej wartości dowodowej, których kopie będą przedkładane do wniosków Beneficjenta o płatność również będą podlegały powyższej weryfikacji.

IZ RPOWP prowadzi również kontrolę trwałości projektów, której szczegółowe procedury zawarto w rozdziale VI załącznika nr II.11.1 i w załączniku nr II.11.3 do Instrukcji Wykonawczej.

11.1. Roczny plan kontroli

Roczny plan kontroli zawiera ramowe wytyczne dla kontroli na poziomie projektów w programie. IZ RPOWP nie przewiduje opracowania metodologii doboru próby projektów do kontroli (ale zastrzega sobie prawo wprowadzenia takiej metodologii w sytuacji, kiedy uzna, że jej wprowadzenie usprawni system realizacji Programu), ponieważ wszystkie projekty, w stosunku do których zawarto umowy o dofinansowanie/wydano decyzje przyznające dofinansowanie, będą objęte kontrolą. Będą to kontrole na zakończenie realizacji projektów. Dodatkowo IZ RPOWP zakłada przeprowadzenie kontroli w trakcie realizacji projektów, których wartość przekracza 10 mln zł oraz projektów dotyczących wsparcia instrumentów inżynierii finansowej. Kontrole te ujmowane są w rocznym planie kontroli na dany rok.

Roczny plan kontroli opracowuje komórka odpowiedzialna za przeprowadzenie kontroli (Referat Kontroli RPOWP), przy czym roczny plan kontroli zatwierdzany jest przez kierownika jednostki kontrolującej lub osobę przez niego upoważnioną.

Użyte w treści instrukcji określenie „kierownik jednostki kontrolującej” należy rozumieć: działający z upoważnienia Marszałka Województwa Podlaskiego Dyrektor/Zastępca Dyrektora Departamentu Wdrażania RPO.

Roczne plany kontroli oraz aktualizacje zaakceptowanych wcześniej rocznych planów kontroli (z wyszczególnionymi zmianami) przekazywane są przez Instytucję Zarządzającą do akceptacji Instytucji Koordynującej RPO. Roczne plany kontroli IZ RPOWP oraz zaktualizowane roczne plany kontroli IZ RPOWP, zaakceptowane przez IK RPO są przekazywane przez IZ RPOWP do wiadomości IPOC.

11.1.1 Instrukcja przygotowania rocznego planu kontroli projektów.

Lp.	Osoba wykonująca działanie	Działanie	Termin wykonania	Jednostki powiązane
	Referat Kontroli RPOWP (DWRPO)	Przygotowanie rocznego planu kontroli projektów	Do 15 listopada roku poprzedzającego rok wykonania planu. Termin ten nie dotyczy pierwszego roku wdrażania RPOWP .	IK RPO IPOC
1	Wyznaczony przez Kierownika pracownik Referatu Kontroli RPOWP	Pozyskuje z KSI (SIMIK 07-13) informację dotyczącą w szczególności: podpisanych umów/podjętych decyzji o dofinansowanie projektów, aneksów/decyzji zmieniających, zawierającą elementy: termin realizacji projektu, wielkość projektu , oraz z referatów weryfikujących wnioski o płatność informację nt. poziomu wydatkowania dla projektów większych niż 10 mln zł, daty weryfikacji wniosku beneficjenta o płatność, daty przekazania środków wsparcia Beneficjentom realizującym projekty dotyczące wsparcia inżynierii finansowej według stanu na dzień 20 października roku poprzedzającego rok, na który sporządzany jest plan.	(nie później niż do 25 października) Informacja nt. poziomu wydatkowania przekraczającego 40% przekazywana jest na bieżąco niezwłocznie po zweryfikowaniu wniosku Beneficjenta o płatność i dopiero wtedy projekt ujemuje się w planie kontroli, przyjmując za punkt odniesienia datę zweryfikowania wniosku Beneficjenta o płatność.	Referaty Departamentu Wdrażania RPO
2	Wyznaczony przez Kierownika Pracownik Referatu Kontroli RPOWP	Przeprowadza analizę informacji pozyskanych w wyniku poddziałania z ppkt 1. Pod kątem wielkości i okresu realizacji projektów, a szczególnie okresu zakończenia realizacji projektu oraz poziomu wydatkowania i daty zweryfikowania wniosku Beneficjenta o płatność oraz daty przekazania środków wsparcia Beneficjentom realizującym projekty dotyczące wsparcia inżynierii finansowej. Kontrolę każdego projektu umiejscawia się w planie rocznym po dacie zakończenia realizacji projektu i upływie okresu przewidywanego do zweryfikowania wniosku Beneficjenta o płatność końcową a w przypadku projektów przekraczających wartość 10 mln zł, dodatkowo po zweryfikowaniu wniosku o płatność wykazującego 40 % wydatków ale nie więcej niż 70 %. Jeżeli poziom wydatkowania przekroczył 40% a do zakończenia realizacji projektu pozostało mniej niż 4 miesiące kontroli w trakcie realizacji nie przeprowadza się. Kontrolę w trakcie realizacji projektu dotyczącego wsparcia instrumentów inżynierii finansowej umiejscawia się po upływie 1 roku od przekazania Beneficjentowi środków wsparcia, ale nie później niż po upływie	(nie później niż do 30 października)	-

		2 lat.		
3	Wyznaczony przez Kierownika Pracownik Referatu Kontroli RPOWP	Sporządza projekt rocznego planu kontroli projektów. Patrz załącznik nr II.11.2–Wytyczne do Roczego Planu Kontroli	(nie później niż do 7 listopada)	-
4	Kierownik Referatu Kontroli RPOWP	Dokonuje weryfikacji poprawności sporządzenia rocznego planu kontroli projektów. -W przypadku uznania rocznego planu kontroli za poprawnie sporządzony- podpisać/paraflować i przekazuje do zatwierdzenia Dyrektorowi /Zastępcy Dyrektora Departamentu Wdrażania RPO. -W przypadku stwierdzenia konieczności dokonania korekty rocznego planu kontroli projektów obowiązują procedury opisane w ppkt 2 i/lub 3.	(nie później niż 10 listopada)	-
5	Dyrektor/Zastępca Dyrektora Departamentu Wdrażania RPO	Dokonuje weryfikacji poprawności sporządzenia rocznego planu kontroli. -W przypadku uznania rocznego planu kontroli za poprawnie sporządzony – zatwierdza roczny plan kontroli i poleca przekazanie go do IK RPO – W przypadku stwierdzenia konieczności dokonania korekty rocznego planu kontroli obowiązują procedury opisane w punkcie 2 i/lub 3 i/lub 4.	Niezwłocznie (nie więcej niż 2 dni robocze, licząc od daty z poz. 4)	-
6.	Kancelaria Departamentu Wdrażania RPO / Kierownik Referatu Kontroli RPOWP	Przesyła roczny plan kontroli do IK RPO w celu zatwierdzenia (w wersji papierowej i elektronicznej)	Niezwłocznie – nie później niż w terminie wyznaczonym przez IK RPO. Łączne czynności określone w ppkt 1-6 nie mogą przekroczyć terminu 15 listopada roku poprzedzającego rok, na który sporządzono plan. Do 15 listopada plan powinien być dostarczony do IK RPO	IK RPO
7	Kierownik Referatu Kontroli RPOWP	Po uzyskaniu akceptacji rocznego planu kontroli z IK RPO przekazuje go do wiadomości IPOC	14 dni od uzyskania informacji o akceptacji planu (zgodnie z Wytocznymi w zakresie warunków certyfikacji MRR do końca roku kalendarzowego)	IPOC
8	-	W przypadku braku akceptacji powtórzenie poddziałań z ppkt 2-6	W okresach zapewniających wykonanie uwag/zaleceń IK RPO w	-

			wyznaczonym przez nią terminie.	
--	--	--	------------------------------------	--

11.1.2 Instrukcja dotycząca wprowadzania zmian w rocznym planie kontroli

Plany kontroli podlegają aktualizacji stosownie do zmian harmonogramów realizacji projektów. Plan kontroli ulega również zmianom w sytuacji wprowadzenia metodologii doboru próby projektów do kontroli lub stwierdzenia istotnych błędów. Szczegółowo procedurę zmiany opisano w tabeli poniżej:

Lp	Osoba wykonująca działanie	Działanie	Termin wykonania	Jednostki powiązane
	Referat Kontroli RPOWP (DWRPO)	Wprowadzanie zmian w rocznym planie kontroli Roczne plany kontroli podlegają półrocznej aktualizacji		IK RPO IPOC
1	Wyznaczony przez Kierownika pracownik Referatu Kontroli RPOWP	Systematycznie, raz w półroczu, pozyskuje z KSI (SIMIK 07-23) dane dotyczące podpisanych umów/decyzji o dofinansowanie projektów, aneksów/decyzji zmieniających oraz wniosków o płatność końcową i dokonuje analizy stopnia realizacji projektów, w celu wytypowania tych projektów gdzie stopień realizacji wydatków zbliża się do wyznaczonych 40% - dla projektów większych niż 10 mln, według stanu na koniec półrocza kalendarzowego.	20 dni kalendarzowych po zakończeniu półrocza	Referaty Departamentu Wdrażania RPO
2	Wyznaczony przez Kierownika Pracownik Referatu Kontroli RPOWP	Przeprowadza analizę informacji pozyskanych w wyniku poddziałania z ppkt 1. Pod kątem, wielkości projektów, aktualnego okresu realizacji projektów-zmienionych terminów realizacji, zawarcia nowych umów/podjętych decyzji o dofinansowanie, rozwiązania umów dotychczasowych/uchylenia decyzji oraz poziomu wydatkowania i daty weryfikacji wniosku beneficjenta o płatność, daty przekazania środków wsparcia Beneficjentom realizującym projekty dotyczące wsparcia inżynierii finansowej. Umiejscowienie poszczególnych projektów w zmienionym planie kontroli odbywa się wg zasad określonych w ppkt 2 tabeli z pkt.11.1.1	3 dni robocze (od upływu terminu z pkt 1)	-
3	Wyznaczony przez Kierownika Pracownik Referatu Kontroli RPOWP	Wprowadza zmiany do rocznego plan kontroli projektów. (Patrz załącznik nr II.11.2 – Wytyczne do rocznego planu kontroli projektów) i przekazuje do weryfikacji kierownikowi	5 dni roboczych (licząc od upływu terminu z pkt 2)	-

4	Kierownik Referatu Kontroli RPOWP	Dokonuje weryfikacji poprawności sporządzenia zmienionego rocznego planu kontroli projektów. -W przypadku uznania rocznego planu kontroli za poprawnie sporządzony- parafuje i przekazuje do zatwierdzenia Dyrektorowi/Zastępcy Dyrektora Departamentu Wdrażania RPO. W przypadku stwierdzenia konieczności dokonania korekty zmienionego rocznego planu kontroli projektów obowiązują procedury opisane w ppkt 2 i/lub 3.	2 dni robocze (licząc od terminu z pkt. 3)	-
5	Dyrektor/Zastępca Dyrektora Departamentu Wdrażania RPO	Dokonuje weryfikacji poprawności sporządzenia zmienionego rocznego planu kontroli. -W przypadku uznania zmienionego rocznego planu kontroli za poprawnie sporządzony – zatwierdza roczny plan kontroli i poleca przekazanie go do IK RPO -W przypadku stwierdzenia konieczności dokonania korekty rocznego planu kontroli obowiązują procedury opisane w punkcie 2 i/lub 3 i/lub 4.	Niezwłocznie (nie więcej niż 2 dni robocze licząc od terminu z pkt. 4)	-
6.	Kancelaria Departamentu Wdrażania RPO; Kierownik Referatu Kontroli RPOWP	Przesyła zmieniony roczny plan kontroli do IK RPO w celu akceptacji. Nie wysyła się aktualizacji planu za II półrocze roku, na który sporządzany jest plan.	Niezwłocznie – (nie więcej niż 1 dzień roboczy – licząc od pkt 5)	IK RPO
7	Kierownik Referatu Kontroli RPOWP; Dyrektor/Zastępca Dyrektora Departamentu Wdrażania RPO; Kancelaria Departamentu Wdrażania RPO	Po uzyskaniu akceptacji zmienionego/aktualizowanego rocznego planu kontroli z IK RPO, IZ RPOWP przekazuje go do wiadomości IPOC	Najpóźniej 5 dni roboczych od dnia otrzymania zatwierdzonej zmiany planu	IPOC
8		W przypadku braku akceptacji powtórzenie poddziałań z ppkt 2-6	W okresach zapewniających wykonanie uwag/zaleceń IK RPO w wyznaczonym przez nią terminie.	-

11.2 Instrukcja przygotowania, przeprowadzenia kontroli na miejscu, opracowania informacji pokontrolnej oraz sporządzenia i monitorowania zaleceń pokontrolnych

Kontrola projektów na miejscu jest formą weryfikacji wydatków potwierdzającą, że współfinansowane towary i usługi zostały dostarczone oraz że wydatki zadeklarowane przez Beneficjentów na operacje zostały rzeczywiście poniesione i są zgodne z zasadami wspólnotowymi i krajowymi.

Kontrola w miejscu realizacji projektu lub w siedzibie Beneficjenta składa się z następujących podstawowych etapów:

- a) zaplanowania czynności kontrolnych (zebranie dokumentów i informacji o projekcie; powołanie zespołu kontrolującego; sporządzenie upoważnień do kontroli),
- b) przekazania zawiadomienia o kontroli,
- c) przeprowadzenia czynności kontrolnych,
- d) sporządzenia i przekazania instytucji kontrolowanej informacji pokontrolnej oraz ewentualnych zaleceń pokontrolnych,

Wyniki kontroli przekazywane są na wniosek upoważnionej instytucji, w postaci informacji pokontrolnej oraz zaleceń pokontrolnych, zgodnie z obowiązującymi przepisami procedurami.

Raportowanie o ewentualnych nieprawidłowościach odbywa się zgodnie z obowiązującym systemem informowania o nieprawidłowościach.

Lp.	Osoba wykonująca działanie	Działanie	Termin wykonania	Jednostki powiązane
	Referat Kontroli RPOWP (DWRPO)	Instrukcja przygotowania, przeprowadzania kontroli, opracowywania informacji pokontrolnej oraz sporządzania i monitorowania zaleceń pokontrolnych. Patrz: Załącznik Nr II.11.1 –Wytyczne do przeprowadzenia kontroli	j.n.	Jednostki Kontrolowane
1.	Dyrektor/Zastępca Dyrektora Departamentu Wdrażania RPO na wniosek Kierownika Referatu Kontroli RPOWP	Wyznacza skład zespołu kontrolującego wraz z jego Kierownikiem spośród pracowników Referatu Kontroli RPOWP (możliwy udział pracowników innych Referatów Departamentu /Urzędu/ekspertów zewnętrznych i wewnętrznych, w sposób zapewniający uniknięcie konfliktu interesów. Kontroli nie przeprowadza wyłącznie pracownik, który odpowiadał za zweryfikowanie wniosku Beneficjenta o płatność ani pracownik, który odpowiadał za dokonanie płatności na rzecz Beneficjenta) .	Najpóźniej 5 dni kalendarzowych przed terminem kontroli, ale nie później niż w terminie umożliwiającym zachowanie terminu wynikającego z ppkt 5	Referaty Departamentu Wdrażania RPO/Urzędu/ eksperci zewnętrzni lub wewnętrzni
2.	Kierownik Zespołu Kontrolującego	Opracowuje dokumenty na potrzeby przeprowadzenia kontroli projektu, w szczególności: pismo zawiadamiające o planowanej kontroli, upoważnienie do przeprowadzenia kontroli.	Najpóźniej 5 dni kalendarzowych przed terminem kontroli ustalonym w planie, ale nie później niż w terminie umożliwiającym zachowanie terminu wynikającego z ppkt 5	-
3.	Kierownik Referatu Kontroli RPOWP	Weryfikuje poprawność sporządzonych dokumentów. -W przypadku uznania ww. dokumentów za poprawnie sporządzone – akceptuje i przekazuje przedmiotowe	Niezwłocznie od otrzymania	-

		dokumenty do zatwierdzenia Dyrektorowi/ Zastępcy Dyrektora Departamentu Wdrażania RPO. -W przypadku stwierdzenia konieczności korekty w/w dokumentów – przekazuje Kierownikowi Zespołu Kontrolującego – obowiązuje schemat opisany w ppunkcie 2 i/lub 3.		
4.	Dyrektor/Zastępca Dyrektora Departamentu Wdrażania RPO	Weryfikuje poprawność sporządzonych dokumentów. W przypadku uznania dokumentów za poprawnie sporządzone – zatwierdza i poleca przekazanie do Kierownika Zespołu Kontrolującego. W przypadku stwierdzenia konieczności korekty w/w dokumentów – przekazuje Kierownikowi Zespołu Kontrolującego – obowiązuje schemat opisany w podpunkcie 2 i/lub 3 i/lub 4.	Niezwłocznie od otrzymania	-
5.	Kierownik Zespołu Kontrolującego	Przesyła zatwierdzone pismo zawiadamiające o planowanej kontroli, ze składem zespołu kontrolującego do jednostki kontrolowanej.	Minimum 5 dni kalendarzowych przed terminem kontroli	Kancelaria Departamentu Wdrażania RPO; Beneficjent-Jednostka Kontrolowana
6.	Kierownik Zespołu Kontrolującego	Opracowuje dokumenty na potrzeby przeprowadzenia kontroli, m. in.: plan kontroli projektu/listę sprawdzającą (uwzględniając podział obowiązków pomiędzy członków Zespołu Kontrolującego oraz zagadnienia problemowe danego Projektu).	Minimum 1 dzień roboczy przed podjęciem planowanych czynności kontrolnych w jednostce kontrolowanej.	-
7.	Zespół Kontrolujący	Przeprowadza czynności kontrolne w jednostce kontrolowanej. Kontrola projektu obejmować będzie ocenę prawidłowości realizacji kontrolowanego projektu	W terminie wynikającym z upoważnienia do kontroli (w zależności od potrzeb, wielkości projektu i zakresu kontroli). Weryfikacja pobranych w trakcie wizyty kontrolnej na miejscu dokumentów może odbywać się aż do dnia sporządzenia informacji pokontrolnej.	-
8.	Kierownik Zespołu Kontrolującego/ Członkowie Zespołu Kontrolującego	Sporządza Informację Pokontrolną zawierającą opis zastanego stanu faktycznego. Kierownik zespołu kontrolującego przedkłada opracowaną Informację Pokontrolną wraz z podpisami członków zespołu kontrolującego do Kierownika	Maksymalnie 21 dni kalendarzowych od zakończenia kontroli i uzyskania od jednostki kontrolowanej wszystkich	-

		Referatu Kontroli RPOWP z pismem przewodnim adresowanym do jednostki kontrolowanej.	żądanych dokumentów (uwzględniając termin wynikający z obowiązujących przepisów prawa)	
9.	Kierownik Referatu Kontroli RPOWP	-W przypadku braku uwag do pisma przewodniego – składa parafę na piśmie przewodnim do Informacji Pokontrolnej i przekazuje dokumenty do zatwierdzenia Dyrektorowi/ Zastępcy Dyrektora Departamentu Wdrażania RPO. -W przypadku stwierdzenia uwag do pisma przewodniego przekazuje dokument do Kierownika Zespołu Kontrolującego celem dokonania stosownej korekty.	Niezwłocznie od otrzymania	-
10.	Dyrektor/Zastępca Dyrektora Departamentu Wdrażania RPO	W przypadku braku uwag– podpisuje pismo przewodnie do Informacji Pokontrolnej i poleca przesłanie jej do jednostki kontrolowanej. W przypadku stwierdzenia konieczności dokonania korekty – przekazuje dokument Kierownikowi zespołu kontrolującego – obowiązuje schemat opisany w podpunkcie 8 -10.	Niezwłocznie od otrzymania	-
11.	Kierownik Zespołu Kontrolującego	Przesyła Informację Pokontrolną do kierownika instytucji kontrolowanej.	Niezwłocznie po podpisaniu przez Dyrektora/ Z-cę Dyrektora DWRPO. Łącznie czynności określone w ppkt.8-11 nie mogą przekroczyć 21 dni kalendarzowych, liczonych od dnia zakończenia kontroli.	Kancelaria Departamentu Wdrażania RPO; Jednostka Kontrolowana
12.	Kierownik Zespołu Kontrolującego (lub w sytuacji nieobecności kierownika zespołu inny wskazany przez kierownika referatu członek zespołu kontrolującego)	Wprowadza do KSI (SIMIK 07-13) ustalenia z przeprowadzonej kontroli	W ciągu 5 dni roboczych od otrzymania podpisanej przez Beneficjenta Informacji Pokontrolnej	
13.	Kierownik Zespołu Kontrolującego z zespołem kontrolującym	-W przypadku zgłoszenia przez jednostkę kontrolowaną zastrzeżeń co do treści zawartych w Informacji Pokontrolnej, rozpatruje te zastrzeżenia i w razie potrzeby podejmuje dodatkowe czynności kontrolne w celu ustalenia zasadności zgłoszonych zastrzeżeń. –W razie podjęcia dodatkowych czynności kontrolnych zadania z ppkt 8-11	Niezwłocznie od daty otrzymania zastrzeżeń	

		wykonuje się odpowiednio		
14.	Kierownik Zespołu Kontrolującego	Jeżeli stwierdza zasadność zgłoszonych zastrzeżeń zmienia lub uzupełnia część informacji pokontrolnej, której dotyczyły zastrzeżenia i łącznie z pismem przewodnim przedkłada do Kierownika Referatu Kontroli RPOWP	Niezwłocznie od otrzymania zastrzeżeń	
15.	Kierownik Referatu Kontroli RPOWP	-W przypadku braku uwag do pisma przewodniego składa parafę na piśmie przewodnim do informacji pokontrolnej i przekazuje dokumenty do zatwierdzenia Dyrektorowi/ Zastępcy Dyrektora Departamentu Wdrażania RPO. -W przypadku stwierdzenia uwag do pisma przewodniego – przekazuje dokument do Kierownika zespołu kontrolującego celem dokonania stosownej korekty.	Niezwłocznie po otrzymaniu pisma	
16.	Dyrektor/Zastępca Dyrektora Departamentu Wdrażania RPO	-W przypadku braku uwag – podpisuje pismo przewodnie do informacji pokontrolnej i poleca przesłanie jej do jednostki kontrolowanej. -W przypadku stwierdzenia konieczności dokonania korekty – przekazuje dokument Kierownikowi zespołu kontrolującego – obowiązując schemat opisany w podpunkcie 13-15.	Niezwłocznie po otrzymaniu pisma	
17.	Kierownik Zespołu Kontrolującego	Przesyła poprawioną informację pokontrolną ponownie do akceptacji jednostki kontrolowanej.	Niezwłocznie po podpisaniu. Łącznie czynności określone w ppkt.12-16 nie mogą przekroczyć 14 dni kalendarzowych od otrzymania zastrzeżeń do treści informacji pokontrolnej.	
18.	Kierownik Zespołu Kontrolującego (lub w sytuacji nieobecności kierownika zespołu inny wskazany przez kierownika referatu członek zespołu kontrolującego)	Wprowadza do KSI (SIMIK 07-13) ustalenia z przeprowadzonej kontroli	W ciągu 5 dni roboczych od otrzymania poprawionej- ostatecznej podpisanej/odmowie podpisania przez Beneficjenta Informacji Pokontrolnej	
19.	Kierownik Zespołu Kontrolującego	W przypadku nieuwzględnienia zgłoszonych zastrzeżeń, w całości lub w części, przygotowuje pisemną informację wraz z uzasadnieniem w celu przekazania jej do jednostki kontrolowanej, ponownie z informacją pokontrolną i przedkłada do Kierownika Referatu Kontroli RPOWP, celem weryfikacji	Niezwłocznie od otrzymania zastrzeżeń	

20.	Kierownik Referatu Kontroli RPOWP	Zapoznaje się z treścią pisma-informacji wraz z uzasadnieniem. -W przypadku braku uwag do pisma-informacji i uzasadnienia – składa parafę na piśmie i przekazuje dokumenty do zatwierdzenia Dyrektorowi/Zastępcy Dyrektora Departamentu Wdrażania RPO -W przypadku stwierdzenia uwag – przekazuje pismo do Kierownika zespołu kontrolującego celem dokonania stosownej korekty.	Niezwłocznie od otrzymania pisma	
21.	Dyrektor/Zastępca Dyrektora Departamentu Wdrażania RPO	Zapoznaje się z treścią pisma-informacji z uzasadnieniem. W przypadku braku uwag do informacji z uzasadnieniem – podpisuje pismo i poleca przesłanie jej do jednostki kontrolowanej. W przypadku stwierdzenia konieczności dokonania korekty zmienionej informacji pokontrolnej – przekazuje ją Kierownikowi zespołu kontrolującego – obowiązuje schemat opisany w punkcie 17 -18.	Niezwłocznie po otrzymaniu pisma	
22.	Kierownik Zespołu Kontrolującego	Przesyła informację wraz z uzasadnieniem nieuwzględnienia zastrzeżeń oraz ponownie informację pokontrolną do akceptacji jednostki kontrolowanej.	Niezwłocznie po podpisaniu przez Dyrektora/Z-cę Dyrektora DWRPO. Łącznie czynności określone w ppkt.17-20 nie mogą przekroczyć 14 dni kalendarzowych, liczonych od dnia otrzymania zastrzeżeń do treści informacji pokontrolnej	
23.	Kierownik Zespołu Kontrolującego (lub w sytuacji nieobecności kierownika zespołu inny wskazany przez kierownika referatu członek zespołu kontrolującego)	Wprowadza do KSI (SIMIK 07-13) ustalenia z przeprowadzonej kontroli	W ciągu 5 dni roboczych od otrzymania ostatecznej podpisanej/odmówi e podpisania przez Beneficjenta Informacji Pokontrolnej	
24.	Wskazany przez kierownika referatu członek zespołu kontrolującego dany projekt, a w przypadku jego nieobecności inna osoba wskazana przez kierownika	Dokonuje weryfikacji prawidłowości i zgodności danych wprowadzonych do KSI (SIMIK 07-13) w wyniku czynności określonych w pkt 23		

	referatu			
25.	Kierownik Zespołu Kontrolującego	Opracowuje, w przypadku stwierdzenia uchybienia bądź nieprawidłowości, zalecenia pokontrolne, wyznaczając termin ich wykonania i przekazuje dokument do Kierownika Referatu Kontroli RPOWP celem weryfikacji.	Niezwłocznie od momentu otrzymania Informacji Pokontrolnej podpisanej przez Beneficjenta (uwzględniając termin wynikający z obowiązujących przepisów prawa)	
26.	Kierownik Referatu Kontroli RPOWP	Weryfikuje poprawność sporządzenia zaleceń pokontrolnych. -W przypadku braku uwag do sporządzonych zaleceń pokontrolnych – parafuje i przekazuje zalecenia pokontrolne do zatwierdzenia /wydania Dyrektorowi/Zastępcy Dyrektora Departamentu Wdrażania RPO. -W przypadku stwierdzenia konieczności dokonania korekty zaleceń pokontrolnych – przekazuje dokument do Kierownika zespołu kontrolującego	Niezwłocznie od momentu otrzymania od kierownika zespołu kontrolującego	
27.	Dyrektor/Zastępca Dyrektora Departamentu Wdrażania RPO	Weryfikuje poprawność sporządzonych zaleceń pokontrolnych. -W przypadku braku uwag do sporządzonych zaleceń pokontrolnych – zatwierdza dokument i poleca przekazanie do jednostki kontrolowanej. -W przypadku stwierdzenia konieczności dokonania korekty zaleceń pokontrolnych – przekazuje Kierownikowi zespołu kontrolującego – obowiązuje procedura opisana w punkcie 21-22.	Niezwłocznie od momentu otrzymania od kierownika zespołu kontrolującego	
28.	Kierownik Zespołu Kontrolującego	Przesyła zalecenia pokontrolne do kierownika jednostki kontrolowanej.	Niezwłocznie od momentu podpisania przez Dyrektora/ Z-cę Dyrektora DWRPO. Łącznie czynności określone w ppkt 21-24 nie mogą przekroczyć 14 dni kalendarzowych, liczonych od dnia otrzymania od jednostki kontrolowanej podpisanej/odmowy podpisania informacji pokontrolnej.	
29.	Kierownik Zespołu Kontrolującego (lub w sytuacji nieobecności	Wprowadza do KSI (SIMIK 07-13) zalecenia pokontrolne wraz ze wskazanym terminem wprowadzenia ich w życie	W ciągu 5 dni roboczych od podpisania i wysłania zaleceń	

	kierownika zespołu inny wskazany przez kierownika referatu członek zespołu kontrolującego)		pokontrolnych do Beneficjenta.	
30.	Wskazany przez kierownika referatu członek zespołu kontrolującego, a w przypadku jego nieobecności inna osoba wskazana przez kierownika referatu	Dokonuje weryfikacji prawidłowości i zgodności danych wprowadzonych do KSI (SIMIK 07-13) w wyniku czynności określonych w pkt 29.		
31.	Kierownik Zespołu Kontrolującego/ Członkowie Zespołu Kontrolującego	<p>Dokonują weryfikacji wdrożenia zaleceń pokontrolnych na podstawie informacji uzyskanej od kierownika jednostki kontrolowanej o sposobie realizacji zaleceń lub o przyczynach niepodjęcia działań nałożonych na niego w ramach zaleceń</p> <p>W przypadkach, gdy nadesłana dokumentacja nie jest wystarczającym materiałem dowodowym pozwalającym określić wykonywanie zaleceń pokontrolnych, jednostka kontrolowana wzywana jest do złożenia dodatkowych wyjaśnień/dokumentów (tzw. Weryfikacja korespondencyjna) lub w uzasadnionych przypadkach przeprowadzana jest ponowna kontrola na miejscu realizacji projektu lub w siedzibie beneficjenta (tzw. kontrola sprawdzająca)..</p> <p>Wynik weryfikacji zawarty jest w Informacji o wyniku kontroli sporządzonej na wzorze stanowiącym załącznik nr 10 do wytycznych.</p>	5 dni roboczych - od momentu otrzymania informacji o wykonaniu zaleceń pokontrolnych przez jednostkę kontrolowaną/po upływie terminu wskazanego w zaleceniach pokontrolnych	
32.	Kierownik Zespołu Kontrolującego/ Członkowie Zespołu Kontrolującego	<p>Sporządzają informację o wyniku kontroli projektu do komórki weryfikującej wniosek Beneficjenta o płatność na formularzu stanowiącym załącznik nr 10 do Wytycznych do przeprowadzania kontroli, stanowiących załącznik Nr II.11.1 do Instrukcji Wykonawczej.</p> <p>Kierownik zespołu kontrolującego Informację o wyniku kontroli projektu przekazuje do właściwego referatu rozliczającego projekt łącznie z kopią informacji pokontrolnej.</p>	Niezwłocznie, nie później niż w ciągu 5 dni roboczych od otrzymania podpisanej/ odmowie podpisania przez Beneficjenta informacji pokontrolnej i stwierdzeniu wykonania zaleceń pokontrolnych.	
33.	Kierownik Zespołu Kontrolującego	Dokonuje archiwizacji dokumentów kontrolnych.	Niezwłocznie	

12. Procesy dotyczące ewaluacji

Ewaluacja to ocena wartości interwencji publicznej dokonana przy uwzględnieniu odpowiednich kryteriów (skuteczności, efektywności, użyteczności, trafności i trwałości) i standardów. Ocena dotyczy zwykle potrzeb, jakie muszą być zaspokojone w wyniku interwencji oraz osiągniętych efektów. Ewaluacja oparta jest na specjalnie w tym celu zebranych i zinterpretowanych informacjach za pomocą odpowiedniej metodologii.

Ewaluacje RPOWP w okresie programowania 2007 – 2013 mogą mieć charakter **ewaluacji strategicznych** (dotyczących kwestii horyzontalnych w obszarach i terminach wskazanych przez Krajową Jednostkę Oceny w Planie NSRO) oraz **ewaluacji operacyjnych** (przeprowadzanych w celu wspierania procesu monitorowania programu operacyjnego).

Wyróżnia się 3 typy ewaluacji operacyjnych:

- ewaluacja przed rozpoczęciem programu (ex-ante) – wykonanie tej ewaluacji MRR (obecnie MliR) powierza ewaluatorowi zewnętrznemu, a jej wyniki uwzględnia w procesie programowania .
- ewaluacja bieżąca – w trakcie trwania programu (on going) – przeprowadzane są w celu lepszego zrozumienia efektów interwencji oraz sformułowania rekomendacji użytecznych z punktu widzenia wdrażania programu. Przeprowadzanie ewaluacji tego typu leży w gestii IZ RPOWP. IZ RPOWP zobowiązania jest przeprowadzić ewaluację bieżącą w przypadku, gdy monitorowanie ujawniło znaczące odchylenia od założonych pierwotnie celów oraz gdy składane są wnioski o dokonanie przeglądu programu operacyjnego lub jego części w sytuacji gdy zmiany w programie związane z przeglądem dotyczą: realokacji finansowych, celów programu operacyjnego oraz osi priorytetowych bądź istotnych elementów systemu wdrażania. Wyniki ww. ewaluacji sformułowane w postaci rekomendacji powinny stanowić uzasadnienie dla decyzji o dokonaniu ww. zmian w Programie. Wyniki tego typu ewaluacji powinny zostać przesłane do wiadomości Komisji Europejskiej. Poza ww. sytuacjami IZ RPOWP może podjąć decyzję o przeprowadzaniu ewaluacji w każdym przypadku, gdy uzna to za użyteczne z punktu widzenia zarządzania RPOWP.
- ewaluacja po zakończeniu realizacji Programu (ex post) – za przeprowadzenie tego typu ewaluacji odpowiedzialna jest Komisja Europejska. Obowiązkiem IZ RPOWP jest współpraca z KE w zakresie przez nią wskazanym i niezbędnym do wykonania ewaluacji. IZ RPOWP może **dotatkowo**, jeżeli uzna to za celowe przeprowadzić ewaluację ex post we własnym zakresie.

Za ewaluację Programu odpowiada Instytucja Zarządzająca RPOWP. W ramach IZ RPOWP działa **Jednostka Ewaluacyjna (JE)**. W jej skład wchodzi pracownicy Departamentu Rozwoju Regionalnego (Referatu Regionalnego Obserwatorium Terytorialnego - ROT), Urzędu Marszałkowskiego Województwa Podlaskiego. Rolą Jednostki Ewaluacyjnej jest w szczególności:

- przygotowanie/zmiana Planu Ewaluacji RPOWP na lata 2007 – 2013 oraz Okresowych planów ewaluacji RPOWP na każdy rok;
- opracowanie zakresu planowanego badania ewaluacyjnego;
- opracowanie merytorycznych kryteriów wyboru Wykonawcy;
- wybór Wykonawcy;
- monitorowanie postępu prac Wykonawcy w ramach zleconego badania ewaluacyjnego;
- koordynacja współpracy w ramach ewaluacji instytucji zaangażowanych w proces

- wdrażania programu;
- organizacja i przeprowadzenie pracom GSE;
- ocena wstępnych wersji raportów końcowych;
- przekazywanie informacji o ewaluacji do KJE oraz do Komisji Europejskiej na jej prośbę.

W celu zachowania zasady partnerstwa i koordynacji procesu ewaluacji Programu Dyrektor Departamentu Zarządzania RPO (od 1 stycznia 2014 r. Departamentu Rozwoju Regionalnego) powołuje **Grupę Sterującą Ewaluacją (GSE)**. Skład Grupy Sterującej Ewaluacją i zasady jej funkcjonowania określone zostały w Procedurze powoływania oraz funkcjonowania Grupy Sterującej Ewaluacją RPOWP na lata 2007-2013 (Załącznik II.12.3). Jednostka Ewaluacyjna RPOWP we współpracy z Grupą Sterującą Ewaluacją RPOWP przygotowuje, zgodnie z wytycznymi MRR (*Wytyczne nr 6 MRR w zakresie ewaluacji programów operacyjnych na lata 2007-2013 z dnia 30 maja 2007 r.*), Plan Ewaluacji Regionalnego Programu Operacyjnego Województwa Podlaskiego na lata 2007-2013 oraz Okresowe plany ewaluacji na poszczególne lata realizacji Programu. Ewaluacje, za których przeprowadzenie odpowiada IZ RPOWP, powinny być głównie wykonywane przez ewaluatorów zewnętrznych. Pozwala to zachować obiektywność wyników i niezależność pracy ewaluatora. Jednostka Ewaluacyjna może **dodatkowo** przeprowadzać ewaluacje we własnym zakresie pod warunkiem zagwarantowania niezależności procesu ewaluacji i obiektywności wyników. Ewaluacje wewnętrzne powinny mieć charakter uzupełniający w stosunku do ewaluacji zewnętrznych.

12.1. Procedura przygotowania Planu Ewaluacji RPOWP na lata 2007 – 2013

/ Zapisy rozdziału nie są zmieniane przy aktualizacji IW IZ RPOWP ponieważ procedura była zastosowana na początku realizacji Programu i nie będzie powtarzana (np. nie zmieniono nazwy referatu po wprowadzeniu zmian do Regulaminu organizacyjnego UMWP)/

Za realizację Planu Ewaluacji RPOWP na lata 2007 – 2013 odpowiedzialna jest Jednostka Ewaluacyjna funkcjonująca w ramach Referatu Koordynacji RPOWP

Lp.	Osoba wykonująca działanie	Działanie	Termin wykonania	Jednostki powiązane
1.	Pracownik Referatu Koordynacji RPOWP należący do Jednostki Ewaluacyjnej, wyznaczony przez Kierownika Referatu Koordynacji RPOWP	Przygotowuje <i>Plan Ewaluacji RPOWP na lata 2007 – 2013</i>	W okresie do 2 tygodni od zatwierdzenia Programu	GSE, JE
2.	Kierownik Referatu Koordynacji RPOWP	Weryfikuje i akceptuje <i>Plan Ewaluacji RPOWP na lata 2007 – 2013</i> lub powrót do pkt 1	Niezwłocznie po otrzymaniu dokumentu	JE
3.	Dyrektor /Z-ca Dyrektora Departamentu Zarządzania RPO	Zatwierdza <i>Plan Ewaluacji RPOWP na lata 2007 -2013</i> lub powrót do pkt 1	Niezwłocznie po otrzymaniu dokumentu	JE
4.	Pracownik Referatu Koordynacji RPOWP należący	Przekazuje <i>Plan Ewaluacji RPOWP na lata 2007 – 2013</i> do Krajowej Jednostki Oceny celem weryfikacji i	Nie później niż w ciągu miesiąca od daty decyzji	KJO

	do Jednostki Ewaluacyjnej, wyznaczony przez Kierownika Referatu Koordynacji RPOWP	akceptacji. W przypadku przekazania przez KJO uwag do <i>Planu Ewaluacji RPOWP na lata 2007 – 2013</i> powrót do pkt 1	zatwierdzającej Program. W wyjątkowych sytuacjach w nieprzekraczalnym terminie 3 miesięcy od daty zatwierdzenia Programu	
5.	Pracownik Referatu Koordynacji RPOWP należący do Jednostki Ewaluacyjnej, wyznaczony przez Kierownika Referatu Koordynacji RPOWP	Przygotowuje projekt uchwały dot. przyjęcia zaakceptowanego przez KJO Planu Ewaluacji RPOWP na lata 2007 – 2013	Niezwłocznie po otrzymaniu decyzji KJO zatwierdzającej dokument	Kierownik Referatu Koordynacji RPOWP; Radca Prawny UMWP
6.	Kierownik Referatu Koordynacji RPOWP	Weryfikuje i akceptuje projekt uchwały	Niezwłocznie po otrzymaniu dokumentu	
7.	Dyrektor /Z-ca Dyrektora Departamentu Zarządzania RPO	Zatwierdza projekt uchwały	Niezwłocznie po otrzymaniu dokumentu	
8.	Pracownik Referatu Koordynacji RPOWP należący do Jednostki Ewaluacyjnej, wyznaczony przez Kierownika Referatu Koordynacji RPOWP	Przekazuje <i>Plan Ewaluacji RPOWP na lata 2007 – 2013</i> do Zarządu Województwa Podlaskiego	Niezwłocznie po przygotowaniu dokumentu	Referat Obsługi Zarządu
9.	Zarząd Województwa Podlaskiego	Przyjmuje <i>Plan Ewaluacji RPOWP na lata 2007 – 2013</i> w drodze uchwały	Na najbliższym posiedzeniu Zarządu Województwa Podlaskiego	Referat Obsługi Zarządu
10.	Pracownik Referatu Koordynacji RPOWP należący do Jednostki Ewaluacyjnej, wyznaczony przez Kierownika Referatu Koordynacji RPOWP	Przekazuje do KJO zatwierdzony przez Zarząd <i>Plan Ewaluacji RPOWP na lata 2007 – 2013</i>	Niezwłocznie po uchwaleniu przez Zarząd Województwa Podlaskiego	KJO
11.	Pracownik Referatu Koordynacji RPOWP należący do Jednostki Ewaluacyjnej, wyznaczony przez Kierownika Referatu Koordynacji RPOWP	Przekazuje do Referatu Pomocy Technicznej, Informacji i Promocji RPOWP zatwierdzony przez Zarząd <i>Plan Ewaluacji RPOWP na lata 2007 – 2013</i> celem umieszczenia na stronie internetowej IZ RPOWP	Niezwłocznie po uchwaleniu przez Zarząd Województwa Podlaskiego	

12.	Pracownik Referatu Koordynacji RPOWP należący do Jednostki Ewaluacyjnej, wyznaczony przez Kierownika Referatu Koordynacji RPOWP	Przekazuje do Sekretariatu KM RPOWP zatwierdzony przez Zarząd <i>Plan Ewaluacji RPOWP na lata 2007 – 2013</i> celem przedłożenia jako informacja na najbliższe posiedzenie KM RPOWP	Na najbliższe po zatwierdzeniu przez Zarząd posiedzenie KM RPOWP zgodnie z terminami określonymi w Regulaminie KM RPOWP	Dyrektor Departamentu Zarządzania RPO/ Zastępca Dyrektora Departamentu Zarządzania RPO
-----	---	---	---	---

12.2. Procedura wprowadzania zmian do Planu Ewaluacji RPOWP na lata 2007 – 2013

Lp	Osoba wykonująca działanie	Działanie	Termin wykonania	Jednostki powiązane
1.	Pracownicy Departamentu Wdrażania RPO, Departamentu Rozwoju Regionalnego, Grupa Sterująca Ewaluacją RPOWP	Zgłaszają Jednostce Ewaluacyjnej RPOWP potrzebę wprowadzenia zmian w <i>Planie Ewaluacji RPOWP na lata 2007 – 2013</i>	Niezwłocznie po zauważeniu takiej potrzeby	Jednostka Ewaluacyjna RPOWP; Dyrektor /Z-ca Dyrektora Departamentu Rozwoju Regionalnego
2.	Dyrektor/Z-ca Dyrektora Departamentu Rozwoju Regionalnego	Podjęcie decyzję o wprowadzaniu zmian do dokumentu	Niezwłocznie po zapoznaniu się z uwagami	
3.	Pracownik Referatu ROT należący do Jednostki Ewaluacyjnej, wyznaczony przez Kierownika Referatu	Nanosi zmiany w <i>Planie Ewaluacji RPOWP na lata 2007 – 2013</i>	Niezwłocznie po otrzymaniu uwag	Kierownik Referatu ROT
4.	Kierownik Referatu ROT	Weryfikuje i akceptuje projekt zmienionego <i>Planu Ewaluacji RPOWP na lata 2007 – 2013</i>	Niezwłocznie po otrzymaniu dokumentu	Dyrektor/Z-ca Dyrektora Departamentu Rozwoju Regionalnego
5.	Dyrektor /Z-ca Dyrektora Departamentu Rozwoju Regionalnego	Zatwierdza zmieniony <i>Plan Ewaluacji RPOWP na lata 2007 -2013</i> lub powrót do pkt 2	Niezwłocznie po otrzymaniu dokumentu	Kierownik Referatu ROT
6.	Pracownik Referatu ROT należący do Jednostki Ewaluacyjnej, wyznaczony przez Kierownika Referatu	Przekazuje zmieniony <i>Plan Ewaluacji RPOWP na lata 2007 – 2013</i> do Krajowej Jednostki Oceny celem weryfikacji i akceptacji. W przypadku przekazania przez KJE uwag do zmienionego <i>Planu Ewaluacji RPOWP na lata 2007 – 2013</i> powrót do pkt 3	Niezwłocznie po zatwierdzeniu dokumentu przez Dyrektora /Z-cę Dyrektora Departamentu Rozwoju Regionalnego	
7.	Pracownik Referatu ROT należący do	Przygotowuje projekt uchwały dot. przyjęcia zmienionego <i>Planu</i>	Niezwłocznie po zaakceptowaniu przez	Kierownik Referatu

	Jednostki Ewaluacyjnej, wyznaczony przez Kierownika Referatu	<i>Ewaluacji RPOWP na lata 2007 – 2013</i>	KJE	ROT; Radca Prawny UMWP
8.	Kierownik Referatu ROT	Weryfikuje i akceptuje projekt uchwały	Niezwłocznie po otrzymaniu dokumentu	
9.	Dyrektor /Z-ca Dyrektora Departamentu Rozwoju Regionalnego	Zatwierdza projekt uchwały	Niezwłocznie po otrzymaniu dokumentu	
10.	Pracownik Referatu ROT należący do Jednostki Ewaluacyjnej, wyznaczony przez Kierownika Referatu	Przekazuje uchwałę dot. przyjęcia zmienionego <i>Planu Ewaluacji RPOWP na lata 2007 – 2013</i> na Zarząd Województwa Podlaskiego	Niezwłocznie po przygotowaniu dokumentu	Referat Obsługi Zarządu
11.	Zarząd Województwa Podlaskiego	Przyjmuje zmieniony <i>Plan Ewaluacji RPOWP na lata 2007 – 2013</i> w drodze uchwały	Na najbliższym posiedzeniu Zarządu Województwa Podlaskiego	Referat Obsługi Zarządu
12.	Pracownik Referatu ROT należący do Jednostki Ewaluacyjnej, wyznaczony przez Kierownika Referatu	Przekazuje do KJE zmieniony <i>Plan Ewaluacji RPOWP na lata 2007 – 2013</i>	Niezwłocznie po uchwaleniu przez Zarząd Województwa Podlaskiego	KJE
13.	Pracownik Referatu ROT należący do Jednostki Ewaluacyjnej, wyznaczony przez Kierownika Referatu	Przekazuje do Referatu Informacji i Promocji (DRR) zmieniony <i>Plan Ewaluacji RPOWP na lata 2007 – 2013</i> celem umieszczenia na stronie internetowej IZ RPOWP	Niezwłocznie po uchwaleniu przez Zarząd Województwa Podlaskiego	Referat Informacji i Promocji (DRR)
14.	Pracownik Referatu ROT należący do Jednostki Ewaluacyjnej, wyznaczony przez Kierownika Referatu	Przekazuje do Sekretariatu KM RPOWP zatwierdzony przez Zarząd zmieniony <i>Plan Ewaluacji RPOWP na lata 2007 – 2013</i> celem przedłożenia jako informacja na najbliższe posiedzenie KM RPOWP	Na najbliższe po zatwierdzeniu przez Zarząd posiedzenie KM RPOWP zgodnie z terminami określonymi w Regulaminie KM RPOWP	Dyrektor Departamentu / Zastępca Dyrektora Departamentu Rozwoju Regionalnego

12.3. Procedura przygotowania Okresowego Planu Ewaluacji RPOWP

Zgodnie z Wytocznymi nr 6 Ministra Rozwoju Regionalnego w zakresie ewaluacji programów operacyjnych na lata 2007-2013, najpóźniej do 31 grudnia każdego roku IZ RPOWP przesyła do Krajowej Jednostki Ewaluacji Okresowy Plan Ewaluacji, zawierający listę ewaluacji planowanych do przeprowadzenia w roku następnym na wszystkich poziomach wdrażania RPOWP (Załącznik nr II.12.1).

L.p.	Osoba wykonująca działanie	Działanie	Termin wykonania	Jednostki powiązane
1.	Pracownicy Referatu ROT (DRR) należący do Jednostki Ewaluacyjnej	Analizują potrzeby IZ RPOWP w zakresie ewaluacji (planują tematy badań ewaluacyjnych do przeprowadzenia w roku kolejnym)	do 15 października poprzedzającego rok, na który przygotowywany jest plan	Kierownicy referatów Departamentu Wdrażania RPO/ Departamentu Rozwoju Regionalnego
2.	Wyznaczony przez Kierownika pracownik Referatu ROT należący do Jednostki Ewaluacyjnej	Przygotowuje Projekt <i>Okresowego Planu Ewaluacji RPOWP</i>	Do 15 października roku poprzedzającego rok, na który przygotowywany jest plan	Komórki zaangażowane w realizację RPOWP; Kierownik Referatu ROT;, GSE
3.	Kierownik Referatu ROT	Weryfikuje i akceptuje projekt <i>Okresowego Planu Ewaluacji RPOWP</i> lub powrót do pkt 2	Niezwłocznie po otrzymaniu dokumentu	JE
4.	Dyrektor /Z-ca Dyrektora Departamentu Rozwoju Regionalnego	Zatwierdza projekt <i>Okresowego Planu Ewaluacji RPOWP</i> lub powrót do pkt 3	Niezwłocznie po otrzymaniu dokumentu	Kierownik Referatu ROT, JE
5.	Wyznaczony przez Kierownika pracownik Referatu ROT należący do Jednostki Ewaluacyjnej	Przekazuje projekt <i>Okresowego Planu Ewaluacji RPOWP</i> do wiadomości IK RPO oraz do KJE celem akceptacji (ocena pod kątem spójności <i>Okresowego planu ewaluacji RPOWP</i> z Planem ewaluacji NSRO); Przekazuje do Referatu Informacji i Promocji (DRR) informację dot. szacunkowej ilości i wartości planowanych badań ewaluacyjnych do uwzględnienia w opracowywanych <i>rocznych planach działań pomocy technicznej</i> na kolejny rok	Najpóźniej do połowy listopada roku poprzedzającego rok, na który przygotowywany jest plan	IK RPO, Krajowa Jednostka Ewaluacji; Referat Informacji i Promocji (DRR)
6.	Wyznaczony przez Kierownika pracownik Referatu ROT należący do Jednostki Ewaluacyjnej	Nanosi ewentualne poprawki do dokumentu wynikające z uwag KJE; W przypadku braku uwag z KJE przejść do pkt 9.	Niezwłocznie po otrzymaniu ewentualnych uwag do dokumentu	JE
7.	Kierownik Referatu ROT	Weryfikuje i akceptuje <i>Okresowy Plan Ewaluacji RPOWP</i> lub powrót do pkt 6	Niezwłocznie po otrzymaniu dokumentu	Kierownik Referatu ROT, JE
8.	Dyrektor /Z-ca Dyrektora Departamentu Rozwoju Regionalnego	Zatwierdza <i>Okresowy Plan Ewaluacji RPOWP</i> lub powrót do pkt 6	Niezwłocznie po otrzymaniu dokumentu	Kierownik Referatu ROT, JE
9.	Wyznaczony przez	Przygotowuje projekt uchwały	Niezwłocznie po	Kierownik

	Kierownika pracownik Referatu ROT należący do Jednostki Ewaluacyjnej	dotyczącej przyjęcia <i>Okresowego Planu Ewaluacji RPOWP</i>	otrzymaniu zatwierdzonego dokumentu	Referatu ROT; Radca Prawny UMWP
10.	Dyrektor /Z-ca Dyrektora Departamentu Rozwoju Regionalnego	Zatwierdza projekt uchwały	Niezwłocznie po otrzymaniu dokumentu	
11.	Wyznaczony przez Kierownika pracownik Referatu ROT należący do Jednostki Ewaluacyjnej	Przekazuje <i>Okresowy Plan Ewaluacji RPOWP</i> do zatwierdzenia przez Zarząd Województwa Podlaskiego	Niezwłocznie po zatwierdzeniu dokumentu przez Dyrektora	Referat Obsługi Zarządu
12.	Zarząd Województwa Podlaskiego	Przyjmuje <i>Okresowy Plan Ewaluacji RPOWP</i> w drodze uchwały	Na najbliższym posiedzeniu Zarządu Województwa Podlaskiego	Referat Obsługi Zarządu
13.	Wyznaczony przez Kierownika pracownik Referatu ROT należący do Jednostki Ewaluacyjnej	Przekazuje zatwierdzony <i>Okresowy Plan Ewaluacji RPOWP</i> do KJE	Niezwłocznie po zatwierdzeniu przez Zarząd Województwa Podlaskiego	Dyrektor/Z-ca Dyrektora Departamentu Rozwoju Regionalnego, Krajowa Jednostka Ewaluacji
14.	Wyznaczony przez Kierownika pracownik Referatu ROT należący do Jednostki Ewaluacyjnej	Przekazuje w formie elektronicznej <i>Okresowy Plan Ewaluacji RPOWP</i> do Referatu Informacji i Promocji (DRR) celem zamieszczenia na stronie internetowej IZ RPOWP	Po przyjęciu <i>Okresowego planu ewaluacji RPOWP</i> przez Zarząd Województwa Podlaskiego	Kierownik Referatu ROT Referatu Informacji i Promocji
15.	Wyznaczony przez Kierownika pracownik Referatu ROT należący do Jednostki Ewaluacyjnej	Przekazuje do Sekretariatu KM RPOWP zatwierdzony przez Zarząd <i>Okresowy Plan Ewaluacji RPOWP</i> celem przedłożenia jako informacja na najbliższe posiedzenie KM RPOWP	Na najbliższe po zatwierdzeniu przez Zarząd posiedzenie KM RPOWP zgodnie z terminami określonymi w Regulaminie KM RPOWP	Dyrektor Departamentu / Zastępca Dyrektora Departamentu Rozwoju Regionalnego

12.4. Procedura wprowadzania zmian do Okresowego Planu Ewaluacji RPOWP

L.p	Osoba wykonująca działanie	Działanie	Termin wykonania	Jednostki powiązane
1.	Pracownicy Departamentu Wdrażania RPO, Departamentu Rozwoju Regionalnego, Grupa Sterująca	Zgłaszają Jednostce Ewaluacyjnej RPOWP potrzebę wprowadzenia zmian w <i>Okresowym Planie Ewaluacji RPOWP</i>	Niezwłocznie po zauważeniu takiej potrzeby	Jednostka Ewaluacyjna RPOWP; Dyrektor/ Z-ca Dyrektora Departamentu Rozwoju

	Ewaluacją RPOWP, lub sami pracownicy Jednostki Ewaluacyjnej			Regionalnego
2.	Dyrektor/Z-ca Dyrektora Departamentu Rozwoju Regionalnego	Podejmuje decyzje o wprowadzeniu zmian do dokumentu	Niezwłocznie po zapoznaniu się z uwagami	
3.	Wyznaczony przez Kierownika pracownik Referatu ROT należący do Jednostki Ewaluacyjnej	Nanosi zmiany w <i>Okresowym Planie Ewaluacji RPOWP</i>	Niezwłocznie po zatwierdzeniu uwag przez Dyrektora Departamentu Rozwoju Regionalnego	Kierownik Referatu ROT
4.	Kierownik Referatu ROT	Weryfikuje i akceptuje zmieniony dokument	Niezwłocznie po otrzymaniu dokumentu	
5.	Dyrektor /Z-ca Dyrektora Departamentu Rozwoju Regionalnego	Zatwierdza zmieniony dokument lub powrót do pkt 3	Niezwłocznie po otrzymaniu dokumentu	
6.	Wyznaczony przez Kierownika pracownik Referatu ROT należący do Jednostki Ewaluacyjnej	Przekazuje zmieniony <i>Okresowy Plan Ewaluacji RPOWP</i> do KJE celem akceptacji W przypadku dokonywania jedynie zmian technicznych (np. zmiany terminu realizacji badania, zmiany wartości badania, doprecyzowanie zakresu badania oraz rezygnacja z badania) nie ma obowiązku przekazywania zmienionego dokumentu do KJE celem uzyskania akceptacji W przypadku przekazania przez KJE uwag do zmienionego <i>Okresowego Planu Ewaluacji RPOWP</i> powrót do pkt 3	Niezwłocznie po zatwierdzeniu przez Dyrektora /Z-cę Dyrektora Departamentu Rozwoju Regionalnego	
7.	Wyznaczony przez Kierownika pracownik Referatu ROT należący do Jednostki Ewaluacyjnej	Przygotowuje projekt uchwały dotyczącej zatwierdzenia zmienionego <i>Okresowego Planu Ewaluacji RPOWP</i>	Niezwłocznie po zaakceptowaniu dokumentu przez KJE	Kierownik Referatu ROT; Radca Prawny UMWP
8.	Dyrektor/Z-ca Dyrektora Departamentu Rozwoju Regionalnego	Zatwierdza projekt uchwały	Niezwłocznie po otrzymaniu dokumentu	
9.	Wyznaczony przez Kierownika pracownik Referatu ROT należący do Jednostki Ewaluacyjnej	Przekazuje projekt uchwały dot. przyjęcia zmienionego <i>Okresowego Planu Ewaluacji RPOWP</i> do zatwierdzenia przez Zarząd Województwa Podlaskiego	Niezwłocznie po zatwierdzeniu dokumentu przez Dyrektora	Referat Obsługi Zarządu
10.	Zarząd	Przyjmuje zmieniony <i>Okresowy</i>	Na najbliższym	Referat

	Województwa Podlaskiego	<i>Plan Ewaluacji RPOWP</i> w drodze uchwały	posiedzeniu Zarządu Województwa Podlaskiego	Obsługi Zarządu
11.	Wyznaczony przez Kierownika pracownik Referatu ROT należący do Jednostki Ewaluacyjnej	Przekazuje zmieniony Okresowy <i>Plan Ewaluacji RPOWP na lata 2007 – 2013</i> do KJE	Niezwłocznie po przyjęciu <i>Okresowego planu ewaluacji</i> przez Zarząd Województwa Podlaskiego	KJE
12.	Wyznaczony przez Kierownika pracownik Referatu ROT należący do Jednostki Ewaluacyjnej	Przekazuje w formie elektronicznej zmieniony <i>Okresowy Plan Ewaluacji RPOWP</i> do Referatu Informacji i Promocji (DRR) celem uwzględnienia zmian w Rocznym Planie Działań Pomocy Technicznej oraz umieszczenia na stronie internetowej IZ RPOWP	Po przyjęciu <i>Okresowego planu ewaluacji</i> przez Zarząd Województwa Podlaskiego	Kierownik Referatu ROT Referatu Informacji i Promocji
13.	Wyznaczony przez Kierownika pracownik Referatu ROT należący do Jednostki Ewaluacyjnej	Przekazuje do Sekretariatu KM RPOWP zatwierdzony przez Zarząd zmieniony <i>Okresowy Plan Ewaluacji RPOWP</i> celem przedłożenia jako informacja na najbliższe posiedzenie KM RPOWP W przypadku dokonania jedynie zmian technicznych nie ma obowiązku przedkładania dokumentu pod obrady KM RPOWP	Na najbliższe po zatwierdzeniu przez Zarząd posiedzenie KM RPOWP zgodnie z terminami określonymi w Regulaminie KM RPOWP	Dyrektor Departamentu / Zastępcą Dyrektora Departamentu Rozwoju Regionalnego

12.5. Procedura przygotowania rocznej informacji w zakresie ewaluacji realizowanych w roku poprzednim

Do końca marca każdego roku Jednostka Ewaluacyjna funkcjonująca w Departamencie Rozwoju Regionalnego przekazuje do Krajowej Jednostki Ewaluacji roczną informację dotyczącą działań w zakresie ewaluacji realizowanych w roku poprzednim. Zakres informacji powinien obejmować:

- Informacje dotyczące zrealizowanych badań ewaluacyjnych i wdrożonych rekomendacji (format „xls” wg tabeli stanowiącej Załącznik Nr II.12.2).
- Informacje dotyczące działań podjętych w zakresie budowy potencjału ewaluacyjnego (w formie opisowej).

L.p.	Osoba wykonująca działanie	Działanie	Termin wykonania	Jednostki powiązane
1.	Pracownik Referatu ROT należący do Jednostki Ewaluacyjnej, wyznaczony przez Kierownika Referatu ROT	Przygotowuje roczną informację dotyczącą działań w zakresie ewaluacji realizowanych w roku poprzednim obejmującą wszystkie poziomy wdrażania Regionalnego Programu Operacyjnego Województwa Podlaskiego na lata 2007-2013 wraz z danymi z części B Bazy Rekomendacji z Badań Ewaluacyjnych	W terminie do 50 dni od zakończenia danego roku	GSE, JE
2.	Kierownik Referatu ROT	Weryfikuje i akceptuje roczną informację dotyczącą działań w zakresie ewaluacji lub powrót do pkt 1	Niezwłocznie po otrzymaniu dokumentu	JE

3.	Dyrektor/Z-ca Dyrektora Departamentu Rozwoju Regionalnego	Zatwierdza roczną informację w zakresie ewaluacji lub powrót do pkt 1	Niezwłocznie po otrzymaniu dokumentu	JE
4.	Pracownik Referatu ROT należący do Jednostki Ewaluacyjnej, wyznaczony przez Kierownika	Przekazuje roczną informację w zakresie ewaluacji do Krajowej Jednostki Ewaluacji w celu akceptacji. W przypadku przekazania przez KJE uwag do rocznej informacji powrót do pkt 1	Do 31 marca roku następnego po okresie sprawozdawczym	KJE

12.6. Instrukcja przeprowadzania ewaluacji zewnętrznej

Realizacja poszczególnych ewaluacji zewnętrznych składa się z 3 etapów:

1. Przygotowanie ewaluacji – opracowanie zakresu badania ewaluacyjnego (Szczegółowy Opis Przedmiotu Zamówienia – SOPZ) zawierającego:
 - Temat badania;
 - Główne problemy badawcze;
 - Pytania i kryteria ewaluacji;
 - Wymagania odnośnie metodologii i zespołu badawczego;
 - Ramy czasowe badania;
 - Inne wymagania dotyczące wykonawcy badania, formy, miejsca, termin prezentacji wyników;
 - Formę i zakres treści raportu końcowego.
2. Wybór wykonawcy – opracowanie merytorycznych kryteriów wyboru ewaluatora zewnętrznego i jego wybór
3. Realizacja badania ewaluacyjnego

Lp.	Osoba wykonująca działanie	Działanie	Termin wykonania	Jednostki powiązane
1.	JE	Przygotowuje zakres badania ewaluacyjnego (SOPZ)	W terminie określonym przez Kierownika Referatu ROT	GSE
2.	JE	Opracowuje merytoryczne kryteria wyboru oferty ewaluatora	W terminie określonym przez Kierownika Referatu ROT	GSE, Referat Zamówień Publicznych w Biurze Obsługi Urzędu
3.	Pracownik Referatu ROT należący do Jednostki Ewaluacyjnej, wyznaczony przez Kierownika	Przygotowuje pismo do Referatu Zamówień Publicznych wszczynające postępowanie o udzielenie zamówienia publicznego na realizację ewaluacji wraz z przygotowanym SOPZ i merytorycznymi kryteriami wyboru oferty ewaluatora	Niezwłocznie po przygotowaniu SOPZ i merytorycznych kryteriów wyboru oferty ewaluatora	Referat Zamówień Publicznych w Biurze Obsługi Urzędu
4.	Kierownik Referatu ROT	Weryfikuje i akceptuje pismo wraz z załącznikami lub powrót do punktu 3	Niezwłocznie po otrzymaniu pisma	

5.	Dyrektor/Z-ca Dyrektora Departamentu Rozwoju Regionalnego	Zatwierdza i podpisuje pismo wraz z załącznikami	Niezwłocznie po otrzymaniu pisma	
6.	Pracownik Referatu ROT należący do Jednostki Ewaluacyjnej, wyznaczony przez Kierownika Referatu	Przekazuje pismo wraz z załącznikami do Departamentu Organizacji i Kadr/do Referatu Zamówień Publicznych w celu przeprowadzenia procedury przetargowej zgodnie z Prawem zamówień publicznych oraz z Uchwałą Zarządu Województwa Podlaskiego w sprawie udzielania zamówień publicznych	Niezwłocznie po podpisaniu pisma przez Dyrektora/Z-cę Dyrektora Departamentu Rozwoju Regionalnego	Referat Zamówień Publicznych w Biurze Obsługi Urzędu
7.	Pracownik Referatu Zamówień Publicznych	Przeprowadza procedurę przetargową zgodnie z Prawem zamówień publicznych oraz z Uchwałą Zarządu Województwa Podlaskiego w sprawie udzielania zamówień publicznych		JE
8.	Pracownik Referatu Zamówień Publicznych	Informuje JE o wynikach procedury przetargowej		JE
9.	Pracownik Referatu Zamówień Publicznych	Przekazuje umowę do podpisu przez osoby upoważnione	Zgodnie z terminami wynikającymi z Prawa Zamówień Publicznych	Biuro Prawne, Dyrektor/Z-ca Dyrektora Departamentu Rozwoju Regionalnego
10.	Osoby upoważnione do podpisywania umów	Podpisują umowę	Zgodnie z terminami wynikającymi z Prawa Zamówień Publicznych	
11.	Pracownik Referatu Zamówień Publicznych	Przekazuje 1 egzemplarz umowy do JE	Niezwłocznie po podpisaniu umowy przez obie strony	JE
12.	JE/GSE	Udostępnia dane ewaluatorowi/koordynuje procesy udostępniania danych przez komórki zaangażowane w proces wdrażania RPOWP. Na bieżąco monitoruje prace ewaluatora zewnętrznego	Niezwłocznie	Ewaluator zewnętrzny, komórki zaangażowane w proces wdrażania RPOWP
13.	Ewaluator zewnętrzny	Realizuje badanie zgodnie z zapisami umowy	Zgodnie z terminami wynikającymi z umowy	JE; GSE
14.	JE/GSE/Eksperci zewnętrzni	Dokonuje oceny raportu końcowego z badania ewaluacyjnego za pomocą <i>Karty Oceny Procesu i Wyników Badania Ewaluacyjnego</i> (Załącznik nr II. 12.4.). Istnieje możliwość dokonywania oceny badania za pomocą wybranych	Niezwłocznie po otrzymaniu raportu końcowego z badania ewaluacyjnego, przed podpisaniem protokołu odbioru z badania	Dyrektor Departamentu /Zastępca Dyrektora Departamentu Rozwoju Regionalnego

		kryteriów z <i>Karty Oceny Procesu i Wyników Badania Ewaluacyjnego</i> . Decyzję w tej sprawie podejmuje Dyrektor Departamentu/Zastępca Dyrektora Departamentu Rozwoju Regionalnego.	ewaluacyjnego.	o)
15.	Dyrektor/Z-ca Dyrektora Departamentu Wdrażania RPO	Na podstawie otrzymanych od JE/GSE ocen zatwierdza raport z badania ewaluacyjnego. W sytuacji wystawienia niedostatecznej oceny procesu i wyników badania ewaluacyjnego podejmuje decyzję o ograniczeniu wynagrodzenia wykonawcy lub nieodebraniu badania.	Niezwłocznie po otrzymaniu <i>Karty Oceny Procesu i Wyników Badania Ewaluacyjnego</i>	JE/GSE
16.	JE	Przesyła raport z ewaluacji wraz z innymi dokumentami dotyczącymi wdrażania rekomendacji (patrz rozdz. 12.8. pkt. 8) do Krajowej Jednostki Ewaluacji W przypadku, gdy badanie związane było z koniecznością dokonania przeglądu programu lub jego części zgodnie z art. 33 Rozporządzenia Rady nr 1083/2006 (patrz wstęp do Rozdziału 12: rodzaje ewaluacji operacyjnych) lub w każdym innym przypadku jeśli KE tego zażąda - również do wiadomości Komisji Europejskiej	Niezwłocznie po zakończeniu realizacji badania	KJE, KE
17.	JE	Przekazuje do wiadomości Komitetu Monitorującego RPOWP raport z ewaluacji wraz z tabelą wdrażania rekomendacji z badania zaakceptowaną przez IZ RPOWP	Na najbliższe posiedzenie KM RPOWP	Sekretariat Komitetu Monitorującego RPOWP
18.	Pracownik Referatu ROT należący do Jednostki Ewaluacyjnej, wyznaczony przez Kierownika Referatu	Przekazuje raport z ewaluacji do Referatu Informacji i Promocji (DRR) celem upublicznienia	Niezwłocznie po zakończeniu realizacji badania	Referat Informacji i Promocji
19.	Pracownik Referatu Informacji i Promocji	Upublicznia raport z ewaluacji poprzez umieszczenie na stronie internetowej IZ RPOWP	Niezwłocznie po otrzymaniu wyników od JE	

W przypadku badań ewaluacyjnych, których wartość nie przekracza kwoty 30 000 Euro zastosowanie mają wewnętrzne procedury UMWP określone w Uchwale Zarządu Województwa Podlaskiego w sprawie zasad i trybu udzielania oraz realizacji zamówień publicznych o wartości nie przekraczającej kwoty określonej w art. 4 pkt. 8 ustawy z dnia 29 stycznia 2004 r. Prawo zamówień publicznych.

12.7. Instrukcja prowadzenia ewaluacji wewnętrznej

Lp.	Osoba wykonująca działanie	Działanie	Termin wykonania	Jednostki powiązane
1.	JE/GSE	Przygotowuje zakres badania ewaluacyjnego (SOPZ).	W terminie określonym przez Kierownika Referatu ROT, nie później niż 60 dni roboczych przez planowanym terminem rozpoczęcia badania ewaluacyjnego	
2.	JE	Sporządza raport metodologiczny	Zgodnie z terminem zawartym w zakresie badania ewaluacyjnego (SOPZ)	Kierownik Referatu ROT
3.	GSE	Weryfikuje i akceptuje raport metodologiczny lub powrót do pkt 2	Niezwłocznie po zapoznaniu się z dokumentem	JE
4.	Dyrektor/Z-ca Dyrektora Departamentu Rozwoju Regionalnego	Zatwierdza raport metodologiczny lub powrót do pkt 2	Niezwłocznie po zapoznaniu się z dokumentem	JE
5.	JE	Realizuje badanie ewaluacyjne. Przygotowuje raport ewaluacyjny (końcowy)	Zgodnie z terminem zawartym w zakresie badania ewaluacyjnego (SOPZ)	Kierownik Referatu ROT
6.	GSE	Weryfikuje raport końcowy i dokonuje oceny za pomocą <i>Karty Oceny Procesu i Wyników Badania Ewaluacyjnego</i> (Załącznik nr II. 12.4.) Istnieje możliwość dokonywania oceny badania za pomocą wybranych kryteriów z <i>Karty Oceny Procesu i Wyników Badania Ewaluacyjnego</i> . Decyzję w tej sprawie podejmuje Dyrektor Departamentu / Zastępca Dyrektora Departamentu Rozwoju Regionalnego. Akceptuje raport ewaluacyjny (końcowy) lub powrót do pkt 5	Niezwłocznie po zapoznaniu się z dokumentem	JE
7.	Eksperti zewnętrzni	Dokonują oceny raportu końcowego za pomocą <i>Karty Oceny Procesu i Wyników Badania Ewaluacyjnego</i> (Załącznik nr II. 12.4.) Istnieje możliwość dokonywania oceny badania za pomocą wybranych kryteriów z <i>Karty Oceny Procesu i Wyników Badania Ewaluacyjnego</i> . Decyzję w tej sprawie podejmuje Dyrektor Departamentu / Zastępca Dyrektora Departamentu Rozwoju Regionalnego.	Niezwłocznie po zapoznaniu się z dokumentem	GSE
8.	Dyrektor /Z-ca Dyrektora	Zatwierdza raport lub powrót do pkt 5	Niezwłocznie po zapoznaniu się	JE

	Departamentu Rozwoju Regionalnego		z dokumentem	
9.	Pracownik Referatu ROT należący do Jednostki Ewaluacyjnej, wyznaczony przez Kierownika	Przekazuje do wiadomości Komitetu Monitorującego RPOWP raport z ewaluacji wraz z tabelą wdrażania rekomendacji z badania zaakceptowaną przez IZ RPOWP	Na najbliższe posiedzenie KM RPOWP	Sekretariat Komitetu Monitorujące go RPOWP
10.	Pracownik Referatu ROT należący do Jednostki Ewaluacyjnej, wyznaczony przez Kierownika	Przesyła wyniki ewaluacji wraz z innymi dokumentami dotyczącymi wdrażania rekomendacji (patrz rozdz. 12.8. pkt. 8) do Krajowej Jednostki Ewaluacji. W przypadku, gdy badanie związane było z koniecznością dokonania przeglądu programu lub jego części zgodnie z art. 33 Rozporządzenia Rady nr 1083/2006 (patrz wstęp do Rozdziału 12: rodzaje ewaluacji operacyjnych) lub w każdym innym przypadku jeśli KE tego zażąda - również do wiadomości Komisji Europejskiej	Niezwłocznie po zakończeniu realizacji badania	KJE
11.	Pracownik Referatu ROT należący do Jednostki Ewaluacyjnej, wyznaczony przez Kierownika Referatu	Przekazuje raport z ewaluacji do Referatu Informacji i Promocji (DRR) celem upublicznienia poprzez umieszczenie na stronie internetowej IZ RPOWP	Niezwłocznie po zakończeniu realizacji badania	Referat Informacji i Promocji
12.	Pracownik Referatu Informacji i Promocji	Upublicznia raport z ewaluacji poprzez umieszczenie na stronie internetowej IZ RPOWP	Niezwłocznie po otrzymaniu wyników od JE	

12.8. Instrukcja monitorowania procesu wdrażania rekomendacji z badań ewaluacyjnych

Krajowa Jednostka Ewaluacji prowadzi Bazę Strategicznego Monitorowania i Wdrażania Rekomendacji, w której zamieszczane są wszystkie rekomendacje z badań ewaluacyjnych, na podstawie danych otrzymywanych od IZ w postaci *Tabeli wdrażania rekomendacji* (Załącznik Nr II. 12.5).

Tabela zawiera trzy części (A, B, C).

Część A wypełniana jest po odebraniu badania ewaluacyjnego i zawiera rekomendacje operacyjne. Przekazywana jest do KJE w celu archiwizacji i możliwego wykorzystania dla dalszych analiz.

Część B zawiera rekomendacje uznane za kluczowe. Wypełniana jest po odebraniu badania, oraz w trakcie procesu wdrażania rekomendacji. Część B tabeli podlega monitorowaniu przez KJE.

Część C zawiera rekomendacje uznane za horyzontalne. Przekazywana jest do KJE w celu wykorzystania dla dalszych analiz.

Jednostka Ewaluacyjna RPOWP na potrzeby monitorowania wdrażania rekomendacji prowadzi *Bazę Rekomendacji z Badań Ewaluacyjnych* (załącznik II.12.6), w której umieszcza

dane ze wszystkich *Tabel wdrażania rekomendacji* z badań zleczanych przez IZ RPOWP oraz z badań, których adresatem jest IZ RPOWP.

Lp.	Osoba wykonująca działanie	Działanie	Termin wykonania	Jednostki powiązane
1.	JE w porozumieniu z Dyrektorem Departamentu / Zastępcą Dyrektora Departamentu Rozwoju Regionalnego	Inicjuje proces konsultacji rekomendacji z badania ewaluacyjnego (spotkanie lub konsultacje elektroniczne).	Po otrzymaniu od Wykonawcy badania projektu tabeli rekomendacji, przed podpisaniem protokołu odbioru z badania ewaluacyjnego.	MiR (DKS i DKF), GSE, Referaty Departamentu Wdrażania RPO, Departamentu Rozwoju Regionalnego, pozostali adresaci rekomendacji
2.	JE/GSE w porozumieniu z głównymi adresatami rekomendacji	<p>Nadaje każdej rekomendacji zawartej w projekcie tabeli odpowiednią klasę:</p> <ul style="list-style-type: none"> – Operacyjna – dotycząca bieżącej realizacji Programu oraz usprawnień w jego obrębie, – Kluczowa – Dotycząca istotnych kwestii realizacji Programu, w sposób znaczący wpływająca na jego skuteczną i efektywną realizację – Horyzontalna – wykraczająca poza Program będący przedmiotem ewaluacji, a często również poza politykę spójności oraz bieżącą perspektywę finansową funduszy europejskich. <p>Przydziela status każdej rekomendacji według stanu jej wdrożenia:</p> <ul style="list-style-type: none"> – Rekomendacja wdrożona w całości – Rekomendacja w części wdrożona – Rekomendacja do wdrożenia w całości – Rekomendacja w części do wdrożenia – Rekomendacja odrzucona – Rekomendacja do wdrażania na bieżąco <p>Określa sposób i termin wdrożenia poszczególnych rekomendacji</p>	Niezwłocznie	Dyrektor Departamentu / Zastępcą Dyrektora Departamentu Rozwoju Regionalnego
3.	Dyrektor Departamentu / Zastępcą Dyrektora Departamentu Rozwoju	Zatwierdza <i>Tabelę wdrażania rekomendacji</i>	Niezwłocznie	JE/GSE

	Regionalnego			
4.	Pracownik Referatu ROT należący do JE RPOWP wyznaczony przez Kierownika Referatu	Przekazuje w wersji elektronicznej wszystkim adresatom rekomendacji do zapoznania się zatwierdzoną przez Dyrektora Departamentu / Zastępcę Dyrektora Departamentu Rozwoju Regionalnego <i>Tabelę wdrażania rekomendacji</i>	Niezwłocznie po otrzymaniu	Adresaci rekomendacji
5.	Adresaci rekomendacji	Po zapoznaniu się z dokumentem zobowiązują się do wdrażania rekomendacji poprzez złożenie podpisu pod tabelą	W terminie wskazanym przez JE	JE
6.	Pracownik Referatu ROT należący do JE RPOWP wyznaczony przez Kierownika Referatu	Przekazuje w wersji papierowej i elektronicznej ostateczną wersję <i>Tabeli wdrażania rekomendacji</i> do wszystkich adresatów rekomendacji do stosowania	Niezwłocznie po podpisaniu dokumentu przez wszystkich adresatów rekomendacji	Dyrektor Departamentu / Zastępca Dyrektora Departamentu Rozwoju Regionalnego, GSE
7.	Adresaci rekomendacji	Wdrażają rekomendacje	Zgodnie z terminami określonymi w Tabeli wdrażania rekomendacji	JE
8.	Pracownik Referatu ROT należący do JE RPOWP wyznaczony przez Kierownika Referatu	Przekazuje wypełnioną <i>Tabelę wdrażania rekomendacji</i> wraz z <i>Kartą oceny badania ewaluacyjnego</i> oraz raportem końcowym z badania do KJE	Niezwłocznie po przeprowadzeniu konsultacji rekomendacji i zatwierdzeniu <i>Tabeli wdrażania rekomendacji</i>	KJE
9.	Pracownik Referatu ROT należący do JE RPOWP wyznaczony przez Kierownika Referatu	Przekazuje do wiadomości Komitetu Monitorującego RPOWP zaakceptowaną <i>Tabelę wdrażania rekomendacji</i> zgodnie z Rozdz. 3.2 IW IZ RPOWP	Na najbliższe posiedzenie KM RPOWP	Sekretariat Komitetu Monitorującego RPOWP
10.	Pracownik Referatu ROT należący do JE RPOWP wyznaczony przez Kierownika Referatu	Prowadzi <i>Bazę Rekomendacji z Badań Ewaluacyjnych</i> , w której umieszcza rekomendacje ze wszystkich badań ewaluacyjnych. W celu monitorowania wdrażania rekomendacji z badań ewaluacyjnych wysyła maila do wszystkich adresatów rekomendacji z prośbą o uaktualnienie w wyznaczonym terminie <i>Bazy</i> wraz z dokładnym opisem sposobu wdrożenia rekomendacji, podaniem przykładów i statystyki oraz określeniem terminu, w jakim rekomendacja została wdrożona.	Przynajmniej raz w roku, w tym w terminie styczeń/luty roku następującego po roku, za który sporządzana jest roczna informacja w zakresie ewaluacji	
11.	Adresaci rekomendacji	Uaktualniają <i>Bazę Rekomendacji z Badań Ewaluacyjnych</i> i przesyłają do JE	W terminie wskazanym przez JE	Dyrektor Departamentu / Zastępca Dyrektora Departamentu Rozwoju Regionalnego,

				GSE
12.	Pracownik Referatu ROT należący do JE RPOWP wyznaczony przez Kierownika Referatu	Uaktualnia <i>Bazę Rekomendacji z Badań Ewaluacyjnych</i>	Luty – Marzec każdego roku	
13.	Kierownik Referatu ROT	Akceptuje zaktualizowaną <i>Bazę Rekomendacji z Badań Ewaluacyjnych</i> lub powrót do pkt. 12	Niezwłocznie po otrzymaniu zaktualizowanej bazy od pracownika	
14.	Dyrektor Departamentu / Zastępca Dyrektora Departamentu Rozwoju Regionalnego	Zatwierdza zaktualizowaną <i>Bazę Rekomendacji z Badań Ewaluacyjnych</i> lub powrót do pkt. 12	Niezwłocznie po otrzymaniu	
15.	Pracownik Referatu ROT należący do JE RPOWP wyznaczony przez Kierownika Referatu	Przesyła dane z części B <i>Bazy Rekomendacji z Badań Ewaluacyjnych</i> do KJE wraz z roczną informacją w zakresie ewaluacji. Instytucja Zarządzająca RPOWP przedstawia każdorazowo w tabeli dotychczas zebrane rekomendacje, których status jest inny niż „rekomendacja wdrożona” / „odrzucona”. Jeżeli któraś z rekomendacji zostanie wdrożona, wówczas jej status zostanie zmieniony w bazie na „rekomendacja wdrożona” i taka rekomendacja po przekazaniu do KJE nie podlega już monitorowaniu.	Do 31 marca roku następującego po roku, za który sporządzana jest roczna informacja w zakresie ewaluacji	
16.	Pracownik Referatu ROT należący do JE RPOWP wyznaczony przez Kierownika Referatu	Przekazuje uaktualnioną <i>Bazę Rekomendacji z Badań Ewaluacyjnych</i> do KM RPOWP celem poinformowania o stanie wdrażania rekomendacji	W terminie określonym przez IZ RPOWP, nie rzadziej niż raz w roku	Sekretariat KM RPOWP

13. Zapewnienie bezpieczeństwa KSI (SIMIK 07-13)

Za identyfikację użytkowników KSI (SIMIK 07-13) w RPOWP i określenie zakresu ich uprawnień odpowiedzialny jest w IZ RPOWP – Departament Rozwoju Regionalnego w Urzędzie Marszałkowskim Województwa Podlaskiego. Za nadawanie haseł i loginów odpowiedzialna jest IK NSRO – Departament Koordynacji Strategii i Polityk Rozwoju (DKS) w Ministerstwie Infrastruktury i Rozwoju.

W komórkach zaangażowanych w realizację RPOWP zostali wyznaczeni i odpowiednio przeszkoleni wskazani przez kierowników referatów pracownicy odpowiedzialni za wprowadzanie danych do KSI (SIMIK 07-13) (administratorzy merytoryczni oraz ich zastępcy w Departamencie Rozwoju Regionalnego, użytkownicy). Wszystkie ww. osoby czynności związane z obsługą KSI (SIMIK 07-13) wykonują zgodnie z *Instrukcją użytkownika Krajowego Systemu Informatycznego SIMIK 07-13*.

13.1. Instrukcja nadawania i zmiany uprawnień użytkownika KSI (SIMIK 07-13)

Lp.	Osoba wykonująca działanie	Działanie	Termin wykonania	Jednostki powiązane
1.	Wskazany przez Kierownika pracownik referatu DRR/DWRPO.	Wypełnienia formularz zgłaszający nadawanie lub zmianę uprawnień użytkownika KSI (SIMIK 07-13)	1 dzień	
2.	Kierownik odpowiedniego referatu Departamentu DRR/DWRPO	Weryfikuje czy zakres uprawnień do KSI (SIMIK 07-13) na karcie zgłoszeniowej jest zgodny z zakresem obowiązków pracownika.	niezwłocznie	
3.	Administrator merytoryczny/zastępca w Departamencie Rozwoju Regionalnego	W przypadku problemu z wypełnieniem formularza udziela niezbędnych wskazówek.	niezwłocznie	Referaty Departamentu Wdrażania RPO/ Departamentu Rozwoju Regionalnego
4.	Dyrektor Departamentu /Zastępca Dyrektora Departamentu Rozwoju Regionalnego	Podpisuje formularz zgłoszeniowy	niezwłocznie	Administrator merytoryczny/zastępca w IZ RPOWP
5.	Administrator merytoryczny/zastępca w Departamencie Rozwoju Regionalnego	Skanuje formularz zgłoszeniowy	1 dzień	
6.	Administrator merytoryczny/zastępca w Departamencie Rozwoju Regionalnego	Przesyła wersję elektronicznej formularza pocztą elektroniczną do IK NSRO	niezwłocznie	AM IK NSRO
7.	Administrator merytoryczny/zastępca w Departamencie Rozwoju Regionalnego	Archiwizuje podpisany formularz zgłoszeniowy	niezwłocznie	
10.	Użytkownik KSI (SIMIK 07-13)	Po uzyskaniu informacji o nadaniu/zmianie uprawnień, weryfikuje czy nadany zakres uprawnień jest zgodny z zakresem obowiązków.		Administrator merytoryczny/zastępca w IZ RPOWP

13.2. Wygaśnięcie uprawnień użytkownika KSI (SIMIK 07-13)

Lp.	Osoba wykonująca działanie	Działanie	Termin wykonania	Jednostki powiązane
1.	Wskazany przez Kierownika pracownik referatu DRR/DWRPO	Wypełnia formularz zgłaszający wygaśnięcie uprawnień użytkownika KSI (SIMIK 07-13)	1 dzień	
2.	Kierownik	Weryfikuje poprawność	niezwłocznie	

	odpowiedniego referatu DRR/DWRPO	wypełnienia formularza.		
3.	Administrator merytoryczny/ zastępca w Departamencie Rozwoju Regionalnego	W przypadku problemu z wypełnieniem formularza udziela niezbędnych wskazówek.	niezwłocznie	Referaty Departamentu DRR/DWRPO
4.	Dyrektor Departamentu /Zastępca Dyrektora Departamentu Rozwoju Regionalnego	Podpisuje formularz	niezwłocznie	Administrator merytoryczny/ zastępca w IZ RPOWP
5.	Administrator merytoryczny/ zastępca w Departamencie Rozwoju Regionalnego	Skanuje formularz	1 dzień	
6.	Administrator merytoryczny/ zastępca w Departamencie Rozwoju Regionalnego	Archiwizuje podpisany formularz	niezwłocznie	
7.	Administrator merytoryczny/ zastępca w Departamencie Rozwoju Regionalnego	Przesyła wersję elektroniczną formularza pocztą elektroniczną do IK NSRO	niezwłocznie	AM IK NSRO

13.3. Czasowe wycofanie uprawnień użytkownika KSI (SIMIK 07-13)

Lp.	Osoba wykonująca działanie	Działanie	Termin wykonania	Jednostki powiązane
1.	Wskazany przez Kierownika pracownik referatu DRR/DWRPO.	Wypełnia formularz zgłaszający czasowe wycofanie uprawnień użytkownika KSI (SIMIK 07-13)	1 dzień	
2.	Kierownik odpowiedniego referatu Departamentu Rozwoju Regionalnego/ DWRPO	Weryfikuje poprawność wypełnienia formularza.	niezwłocznie	
3.	Administrator merytoryczny/ zastępca w Departamencie Rozwoju Regionalnego	W przypadku problemu z wypełnieniem formularza udziela niezbędnych wskazówek.	niezwłocznie	Referaty Departamentu Wdrażania RPO/DRR
4.	Dyrektor Departamentu /Zastępca Dyrektora	Podpisuje formularz	niezwłocznie	Administrator merytoryczny/ zastępca w

	Departamentu Rozwoju Regionalnego			Departamencie Rozwoju Regionalnego
5.	Administrator merytoryczny/ zastępca w Departamencie Rozwoju Regionalnego	Skanowanie formularza.	1 dzień	
6.	Administrator merytoryczny/ zastępca w Departamencie Rozwoju Regionalnego	Archiwizuje podpisany formularz.	niezwłocznie	
7.	Administrator merytoryczny/ zastępca w Departamencie Rozwoju Regionalnego	Przesłanie wersji elektronicznej formularza pocztą elektroniczną do IK NSRO.	niezwłocznie	AM IK NSRO

13.4. Procedury zapewniające bezpieczeństwo systemów informatycznych

Lp.	Osoba wykonująca działanie	Działanie	Termin wykonania	Jednostki powiązane
1.	Administrator merytoryczny/ zastępca w IZ	Wykonuje kopie bezpieczeństwa wersji elektronicznej uprawnień z dysku lokalnego na zewnętrzny nośnik (CD-ROM) – 2 kopie	Ostatni dzień roboczy miesiąca	
2.	Administrator merytoryczny/ zastępca w IZ	Przekazuje jedną kopię bezpieczeństwa bezpośredniemu przełożonemu.	Niezwłocznie	

Weryfikacja poprawności wypełnienia formularzy z pkt. 13.1. Instrukcja nadawania i zmiany uprawnień użytkownika KSI (SIMIK 07-13), pkt. 13.2. Wygaśnięcie uprawnień użytkownika KSI (SIMIK 07-13) oraz 13.3. Czasowe wycofanie uprawnień użytkownika KSI (SIMIK 07-13) przez Kierownika powinna zostać potwierdzona podpisem.

Weryfikacja uprawnień przez IZ (w przypadku nadania/zmiany uprawnień) – następuje w dwóch etapach:

- w pierwszym etapie po wypełnieniu formularza zgłaszającego użytkownika do KSI (SIMIK 07-13) przez wskazanego pracownika kierownik odpowiedniego referatu weryfikuje czy zakres uprawnień do KSI (SIMIK 07-13) wynikający z formularza jest zgodny z zakresem obowiązków pracownika,
- w drugim etapie użytkownik, który uzyskał login do KSI (SIMIK 07-13) weryfikuje po zalogowaniu się do systemu KSI (SIMIK 07-13) czy zakres uprawnień jakie uzyskał jest zgodna z zakresem wykonywanych obowiązków/czynności.

14. Instrukcja archiwizacji dokumentacji

Dokumenty związane z realizacją projektu (np. wnioski o dofinansowanie, korespondencja w sprawie projektu, umowa o dofinansowanie wraz z aneksami, faktury i inne dokumenty potwierdzające poniesienie wydatków, wyciągi z rachunku bankowego, wnioski o płatność, itp.) powinny być przechowywane zgodnie z art. 90 rozporządzenia Rady (WE) 1083/2006 z dnia 11 lipca 2006r. ustanawiającego przepisy ogólne dotyczące Europejskiego Funduszu Rozwoju Regionalnego, Europejskiego Funduszu Społecznego oraz Funduszu Spójności i uchylającego rozporządzenie (WE) nr 1260/1999, z zastrzeżeniem ust.4. Wyjątek stanowią projekty dotyczące pomocy publicznej, ponieważ tego typu dokumenty powinny być przechowywane przez okres 10 lat od dnia zawarcia umowy o dofinansowanie projektu, lecz nie krócej niż do dnia 31 grudnia 2020 r.

Dokumenty dotyczące projektów w ramach RPOWP są przechowywane i archiwizowane w siedzibie Instytucji Zarządzającej RPOWP.

Udostępnianie dokumentów odbywa się w siedzibie UMWP zgodnie z zapisami ustawy z dnia 6 września 2001 r. o dostępie do informacji publicznej (Dz. U. Nr 112, poz. 1198 z późn. zm.), zgodnie z przepisami wewnętrznymi urzędu w zakresie udostępniania informacji publicznej oraz w Biuletynie Informacji Publicznej.

Informacje publiczne, które nie zostały udostępnione w Biuletynie Informacji Publicznej udostępniane są na wniosek osoby zainteresowanej. Zgodnie z ustawą o dostępie do informacji publicznej informacja udostępniana jest w terminie 14 dni od dnia złożenia wniosku do IZ RPOWP, a w momencie kiedy informacja publiczna nie może być udostępniona w tym terminie podmiot obowiązany do jej udostępnienia powiadamia w tym terminie o powodach opóźnienia oraz o terminie, w jakim udostępni informację. Wskazany termin nie może być jednak dłuższy niż 2 miesiące od dnia złożenia wniosku.

Informacja publiczna, która może być niezwłocznie udostępniona, jest udostępniana w formie ustnej lub pisemnej bez pisemnego wniosku.

IZ RPOWP (również Beneficjent) zobowiązana jest do udostępniania dokumentów w celach kontroli, audytu i ewaluacji osobom lub organom i instytucjom wspólnotowym i krajowym, które mają możliwość wglądu do tych dokumentów.

Lp.	Osoba wykonująca działanie	Działanie	Termin wykonania	Jednostki powiązane
1	Pracownicy referatów zaangażowanych w zarządzanie i wdrażanie RPOWP	Przechowują dokumentację dot. Programu w siedzibie Instytucji Zarządzającej RPOWP	Od wytworzenia/otrzymania dokumentu dot. RPOWP do zakończenia sprawy	
2.	Pracownicy referatów zaangażowanych w zarządzanie i wdrażanie RPOWP	Przekazują dokumentację związaną z RPOWP do archiwum zakładowego.	Do końca następnego roku od zakończenia sprawy	
3.	Archiwum zakładowe UMWP	Przechowuje dokumentację dot. RPOWP zgodnie z przepisami o archiwizacji, ustawą o ochronie informacji niejawnych, ustawą o ochronie danych osobowych.	Zgodnie z art. 89 i 90 Rozporządzenia Rady (WE) nr 1083/2006 z 11 lipca 2006 r. oraz art. 19 Rozporządzenia Komisji (WE) nr 1828/2006 z dnia 8 grudnia 2006 r.	

15. Instrukcja sporządzania, weryfikacji i przekazywania sprawozdań kwartalnych i rocznych o udzielonej pomocy publicznej lub informacji o nieudzieleniu takiej pomocy.

Na mocy ustawy z dnia 30 kwietnia 2004 r. o postępowaniu w sprawach dotyczących pomocy publicznej (Dz. U. 2007 Nr 59, poz. 404 z późn. zm.) Instytucja Zarządzająca Regionalnym Programem Operacyjnym Województwa Podlaskiego na lata 2007 – 2013 jest zobowiązana do sporządzania i przedstawiania Prezesowi Urzędu Ochrony Konkurencji i Konsumentów za pośrednictwem Departamentu Infrastruktury i Ochrony Środowiska Urzędu Marszałkowskiego Województwa Podlaskiego a następnie Regionalnej Izby Obrachunkowej kwartalnych i rocznych sprawozdań o udzielonej pomocy publicznej lub informacji o nieudzieleniu takiej pomocy w danym okresie sprawozdawczym.

W sprawozdaniach o udzielonej pomocy podaje się, w szczególności, następujące informacje:

- nazwę i siedzibę podmiotu udzielającego pomocy,
- NIP podmiotu udzielającego pomocy,
- kategorię podmiotu udzielającego pomocy,
- podstawę prawną udzielonej pomocy,
- oznaczenie programu pomocowego,
- dzień udzielenia pomocy,
- nazwę beneficjenta pomocy,
- identyfikator terytorialny gminy, na obszarze której beneficjent pomocy ma siedzibę lub miejsce zamieszkania,
- NIP beneficjenta pomocy,
- formę prawną beneficjenta pomocy,
- wielkość beneficjenta pomocy,
- klasę rodzaju działalności (PKD),
- wartość pomocy,
- formę pomocy,
- przeznaczenie pomocy,
- źródło pochodzenia pomocy,
- wskazanie kwartału/roku kalendarzowego, za który sporządza się sprawozdanie.

Przedmiotowe sprawozdania sporządza się – w terminie 30 dni kalendarzowych od zakończenia kwartału – dla sprawozdań kwartalnych oraz w 60 dni kalendarzowych – dla sprawozdań rocznych – na formularzu (umieszczonym w aplikacji SHRIMP) stanowiącym załącznik do *Rozporządzenia Rady Ministrów z dnia 7 sierpnia 2008 w sprawie sprawozdań o udzielonej pomocy publicznej, informacji o nieudzieleniu takiej pomocy oraz sprawozdań o zaległościach przedsiębiorców we wpłatach świadczeń należnych na rzecz sektora finansów publicznych*, przy czym bezpośrednio przed każdorazowym wypełnieniem należy pobrać jego aktualną wersję ze strony www.uokik.gov.pl, gdyż ulega on okresowym modyfikacjom.

15.1 Instrukcja sporządzania, weryfikacji i przekazywania sprawozdań kwartalnych o udzielonej pomocy publicznej lub nieudzieleniu takiej pomocy.

Lp.	Osoba wykonująca działanie	Działanie	Termin wykonania	Jednostki powiązane
1.	Pracownik Referatu Rozliczeń i Płatności Wspierających Rozwój Przedsiębiorczości i Innowacyjności (DWRPO), Pracownik Referatu Rozliczeń i Płatności Projektów Wspierających Rozwój Regionalny (DWRPO),.	Sporządza sprawozdanie kwartalne o udzielonej pomocy publicznej lub nieudzieleniu takiej pomocy w zakresie odpowiedniego działania/osi priorytetowej zgodnie z obowiązującym wzorem (Załącznik nr 1 lub 3 Rozporządzenia) na podstawie wszystkich dostępnych informacji.	Niezwłocznie po zakończeniu okresu sprawozdawczego, jednak nie później niż do 12 dnia kalendarzowego od upływu okresu sprawozdawczego.	
2.	Kierownik Referatu Rozliczeń i Płatności Wspierających Rozwój Przedsiębiorczości i Innowacyjności, Kierownik Referatu Rozliczeń i Płatności Projektów Wspierających Rozwój Regionalny.	Weryfikuje poprawność sporządzenia sprawozdania/informacji w zakresie odpowiedniego działania/osi priorytetowej: a) jeśli TAK, akceptuje sprawozdanie/informację; b) jeśli NIE, przejście do punktu 1 instrukcji.	Niezwłocznie.	Pracownik Referatu Rozliczeń i Płatności Wspierających Rozwój Przedsiębiorczości i Innowacyjności, Pracownik Referatu Rozliczeń i Płatności Projektów Wspierających Rozwój Regionalny.
3.	Pracownik Referatu Rozliczeń i Płatności Projektów Wspierających Rozwój Regionalny.	Przekazuje drogą mailową zaakceptowane sprawozdanie/informację w zakresie odpowiedniego działania/osi priorytetowej do Kierownika Referatu Rozliczeń i Płatności Projektów Wspierających Rozwój Przedsiębiorczości i Innowacyjności.	Niezwłocznie, jednak nie później niż do 15 dnia kalendarzowego od upływu okresu sprawozdawczego.	Kierownik Referatu Rozliczeń i Płatności Wspierających Rozwój Przedsiębiorczości i Innowacyjności.
4	Kierownik Referatu Rozliczeń i Płatności Wspierających Rozwój Przedsiębiorczości i Innowacyjności.	Wyznacza pracownika do przygotowania zbiorczego sprawozdania/informacji na podstawie sprawozdań/informacji opracowanych przez pracowników wymienionych w pkt 1.	Niezwłocznie.	Pracownik Referatu Rozliczeń i Płatności Wspierających Rozwój Przedsiębiorczości i Innowacyjności.
5.	Pracownik Referatu Rozliczeń i Płatności Projektów Wspierających Rozwój Przedsiębiorczości i	Sprawdza, czy przekazane dane są zgodne i poprawne: a) jeśli TAK, sporządza zbiorcze sprawozdanie/informację zgodnie z obowiązującym wzorem;	Niezwłocznie po otrzymaniu informacji, jednak nie później niż do 21 dnia kalendarzowego od	

	Innowacyjności	b) jeśli NIE, informuje kierowników referatów wymienionych w punkcie 1 o uwagach i zwraca się o korektę sprawozdania/informacji, wyznacza termin korekty.	upływu okresu sprawozdawczego.	
6.	Kierownik Referatu Rozliczeń i Płatności Projektów Wspierających Rozwój Przedsiębiorczości i Innowacyjności.	Weryfikuje poprawność zbiorczego sprawozdania/informacji: a) jeśli TAK, akceptuje sprawozdanie/informację oraz przekazuje egzemplarz sprawozdania/informacji do Dyrektora/Zastępcy Dyrektora Departamentu Wdrażania RPO; b) jeśli NIE przejście do punktu 5 instrukcji.	Niezwłocznie po otrzymaniu.	Pracownik Referatu Rozliczeń i Płatności Wspierających Rozwój Przedsiębiorczości i Innowacyjności, Dyrektor / Zastępca Dyrektora Departamentu Wdrażania RPO.
7.	Dyrektor / Zastępca Dyrektora Departamentu Wdrażania RPO.	Weryfikuje poprawność sporządzenia zbiorczego sprawozdania/informacji: a) jeśli TAK, zatwierdza sprawozdanie/informację; b) jeśli NIE, przejście do punktu 6 instrukcji.	Niezwłocznie po otrzymaniu.	Kierownik Referatu Rozliczeń i Płatności Projektów Wspierających Rozwój Przedsiębiorczości i Innowacyjności.
8.	Pracownik Referatu Rozliczeń i Płatności Wspierających Rozwój Przedsiębiorczości i Innowacyjności.	Przesyła zatwierdzone zbiorcze sprawozdanie/informację do Departamentu Infrastruktury i Ochrony Środowiska Urzędu Marszałkowskiego Województwa Podlaskiego.	Niezwłocznie, jednak nie później niż do 25 dnia kalendarzowego miesiąca następującego po upływie okresu sprawozdawczego, którego dotyczy sprawozdanie/informacja.	Departament Infrastruktury i Ochrony Środowiska Urzędu Marszałkowskiego Województwa Podlaskiego.

15.2 Instrukcja sporządzania, weryfikacji i przekazywania sprawozdań rocznych o udzielonej pomocy publicznej lub nieudzieleniu takiej pomocy.

Lp.	Osoba wykonująca działanie	Działanie	Termin wykonania	Jednostki powiązane
1.	Pracownik Referatu Rozliczeń i Płatności Wspierających Rozwój Przedsiębiorczości i Innowacyjności (DWRPO),,	Sporządza sprawozdanie roczne o udzielonej pomocy publicznej lub nieudzieleniu takiej pomocy w zakresie odpowiedniego działania/osi priorytetowej zgodnie z obowiązującym wzorem (Załącznik nr 1 lub 3 Rozporządzenia) na	Niezwłocznie po zakończeniu okresu sprawozdawczego, jednak nie później niż do 30 dnia kalendarzowego od upływu okresu	

	Pracownik Referatu Rozliczeń i Płatności Projektów Wspierających Rozwój Regionalny (DWRPO),.	podstawie wszystkich dostępnych informacji.	sprawozdawczego.	
2.	Kierownik Referatu Rozliczeń i Płatności Wspierających Rozwój Przedsiębiorczości i Innowacyjności, Kierownik Referatu Rozliczeń i Płatności Projektów Wspierających Rozwój Regionalny.	Weryfikuje poprawność sporządzenia sprawozdania/informacji w zakresie odpowiedniego działania/osi priorytetowej: a) jeśli TAK, akceptuje sprawozdanie/informację; b) jeśli NIE, przejście do punktu 1 instrukcji.	Niezwłocznie.	Pracownik Referatu Rozliczeń i Płatności Wspierających Rozwój Przedsiębiorczości i Innowacyjności, Pracownik Referatu Rozliczeń i Płatności Projektów Wspierających Rozwój Regionalny.
3.	Pracownik Referatu Rozliczeń i Płatności Projektów Wspierających Rozwój Regionalny.	Przekazuje drogą mailową zaakceptowane sprawozdanie/informację w zakresie odpowiedniego działania/osi priorytetowej do Kierownika Referatu Rozliczeń i Płatności Projektów Wspierających Rozwój Przedsiębiorczości i Innowacyjności.	Niezwłocznie, jednak nie później niż do 35 dnia kalendarzowego od upływu okresu sprawozdawczego.	Kierownik Referatu Rozliczeń i Płatności Wspierających Rozwój Przedsiębiorczości i Innowacyjności.
4.	Kierownik Referatu Rozliczeń i Płatności Wspierających Rozwój Przedsiębiorczości i Innowacyjności.	Wyznacza pracownika do przygotowania zbiorczego sprawozdania/informacji na podstawie sprawozdań/informacji opracowanych przez pracowników wymienionych w pkt 1.	Niezwłocznie.	Pracownik Referatu Rozliczeń i Płatności Wspierających Rozwój Przedsiębiorczości i Innowacyjności.
5.	Pracownik Referatu Rozliczeń i Płatności Projektów Wspierających Rozwój Przedsiębiorczości i Innowacyjności	Sprawdza, czy przekazane dane są zgodne i poprawne: a) jeśli TAK, sporządza zbiorcze sprawozdanie/informację zgodnie z obowiązującym wzorem; b) jeśli NIE, informuje kierowników referatów wymienionych w punkcie 1 o uwagach i zwraca się o korektę sprawozdania/informacji, wyznacza termin korekty.	Niezwłocznie po otrzymaniu informacji, jednak nie później niż do 50 dnia kalendarzowego od upływu okresu sprawozdawczego.	
6.	Kierownik Referatu Rozliczeń i Płatności Projektów	Weryfikuje poprawność zbiorczego sprawozdania/informacji:	Niezwłocznie po otrzymaniu.	

	Wspierających Rozwój Przedsiębiorczości i Innowacyjności.	a) jeśli TAK, akceptuje sprawozdanie/informację oraz przekazuje egzemplarz sprawozdania/informacji do Dyrektora Departamentu Wdrażania RPO/ Zastępcy Dyrektora Departamentu Wdrażania RPO; b) jeśli NIE przejście do punktu 5 instrukcji.		
7.	Dyrektor/Zastępca Dyrektora Departamentu Wdrażania RPO.	Weryfikuje poprawność sporządzenia zbiorczego sprawozdania/informacji: a) jeśli TAK, zatwierdza sprawozdanie/informację; b) jeśli NIE, przejście do punktu 6 instrukcji.	Niezwłocznie po otrzymaniu.	
8.	Pracownik Referatu Rozliczeń i Płatności Wspierających Rozwój Przedsiębiorczości i Innowacyjności.	Przesyła zatwierdzone zbiorcze sprawozdanie/informację do Departamentu Infrastruktury i Ochrony Środowiska Urzędu Marszałkowskiego Województwa Podlaskiego.	Niezwłocznie, jednak nie później niż do 55 dnia kalendarzowego miesiąca następującego po upływie okresu sprawozdawczego, którego dotyczy sprawozdanie/informacja.	Departament Infrastruktury i Ochrony Środowiska Urzędu Marszałkowskiego Województwa Podlaskiego.

16. Procesy dotyczące kontroli na dokumentach polegającej na sprawdzaniu prawidłowości udzielonych przez Beneficjentów RPOWP na lata 2007-2013 zamówień publicznych oraz transakcji nie objętych ustawą Prawo zamówień publicznych w ramach VII Osi priorytetowej – Pomoc Techniczna

Proces sprawdzania prawidłowości udzielonych przez Beneficjentów RPOWP na lata 2007-2013 zamówień publicznych odbywa się w oparciu o:

- 1) przepisy ustawy z dnia 29 stycznia 2004 r. Prawo zamówień publicznych (Dz. U. z 2013 r., poz. 907, z późn. zm.), z uwzględnieniem stanu prawnego obowiązującego przeprowadzane postępowanie o zamówienie publiczne,
- 2) przepisy dyrektywy 2004/17/WE Parlamentu Europejskiego i Rady z dnia 31 marca 2004 r. koordynującej procedury udzielania zamówień przez podmioty działające w sektorach gospodarki wodnej, energetyki, transportu i usług pocztowych,
- 3) przepisy dyrektywy 2004/18/WE Parlamentu Europejskiego i Rady z dnia 31 marca 2004 r. w sprawie koordynacji procedur udzielania zamówień publicznych na roboty budowlane, dostawy i usługi,
- 4) przepisy dyrektywy Parlamentu Europejskiego i Rady 2014/24/UE z dnia 26 lutego 2014 r. w sprawie zamówień publicznych, uchylającej dyrektywę 2004/18/WE,
- 5) przepisy dyrektywy Parlamentu Europejskiego i Rady 2014/25/UE z dnia 26 lutego 2014 r. w sprawie udzielania zamówień publicznych przez podmioty działające

- w sektorach gospodarki wodnej, energetyki, transportu i usług pocztowych, uchylającej dyrektywę 2004/17/WE,
- 6) przepisy wykonawcze do ustawy z dnia 29 stycznia 2004 r. Prawo zamówień publicznych (Dz. U. z 2013 r., poz. 907, z późn. zm.),
 - 7) komunikat wyjaśniający komisji dotyczący prawa wspólnotowego obowiązującego w dziedzinie udzielania zamówień, które nie są lub są jedynie częściowo objęte dyrektywami w sprawie zamówień publicznych (2006/C 179/02),
 - 8) Wytyczne IZ RPOWP w sprawie udzielania zamówień oraz wyboru wykonawców w transakcjach nieobjętych ustawą Prawo Zamówień Publicznych z dnia 16.04.2013r, zwane dalej w skrócie „wytyczne”.

Sprawdzenie prawidłowości udzielania zamówień publicznych obejmuje w szczególności:

- 1) spełnianie przesłanek zastosowania trybu udzielenia zamówienia (gdy zamawiający wybrał tryb inny niż przetarg nieograniczony i ograniczony),
- 2) prawidłowość ustalenia szacunkowej wartości zamówienia,
- 3) prawidłowość zastosowania właściwej procedury w zależności od szacunkowej wartości zamówienia,
- 4) czy SIWZ zawiera wszystkie elementy wymagane art. 36 ustawy Prawo zamówień publicznych,
- 5) czy ogłoszenia o zamówieniu opublikowane w różnych formach zawierają wszystkie elementy wymagane art. 41 ustawy Prawo zamówień publicznych, czy ogłoszenia są spójne ze sobą,
- 6) opis przedmiotu zamówienia,
- 7) opis warunków udziału w postępowaniu oraz sposobu dokonywania oceny spełniania warunków,
- 8) czy sporządzono protokół postępowania o udzielenie zamówienia,
- 9) czy zamawiający wykonał obowiązki dotyczące ogłoszenia/zawiadomienia o wyborze najkorzystniejszej oferty oraz o udzieleniu zamówienia,
- 10) czy najkorzystniejszą ofertę wybrano zgodnie z przepisami prawa zamówień publicznych oraz w oparciu o ustalone kryteria określone w ogłoszeniu o zamówieniu i SIWZ,
- 11) czy umowa z wykonawcą została zawarta w odpowiednim terminie oraz zgodnie z warunkami określonymi w SIWZ,
- 12) czy prawidłowo udzielono zamówień w transakcjach nie objętych ustawą Prawo zamówień publicznych.

Referat ds. Weryfikacji Zamówień Publicznych sprawdza postępowanie o zamówienie publiczne na wniosek właściwego referatu Departamentu Wdrażania Regionalnego Programu Operacyjnego. Wniosek o sprawdzenie postępowania o zamówienie publiczne zawiera następujące informacje:

- 1) nazwę Beneficjenta,
- 2) numer umowy/decyzji o dofinansowanie projektu i datę zawarcia (jeżeli została zawarta),

- 3) tytuł i numer projektu,
- 4) kategorie wydatków kwalifikowalnych w projekcie objęte przedmiotem zamówienia,
- 5) wskazanie konkretnego trybu o zamówienie publiczne, którego dotyczy wniosek o weryfikację,
- 6) w transakcjach nie objętych ustawą Prawo zamówień publicznych ponadto wskazuje się przedmiot zamówienia, umowę z wykonawcą (z oznaczeniem wykonawcy, daty zawarcia, wysokości wynagrodzenia), dane dotyczące faktury (nr, data wystawienia, kwota, oznaczenie podmiotu wystawiającego) oraz miejsce przechowywania dokumentacji związanej z udzielonym zamówieniem.

Wraz z wnioskiem o sprawdzenie postępowania o zamówienie publiczne właściwy referat przekazuje przedmiotową dokumentację, dotychczas zgromadzoną oraz dołącza kopię harmonogramu rzeczowo-finansowego projektu.

Sprawdzenie prawidłowości udzielenia zamówienia publicznego przeprowadza się na potwierdzonych za zgodność z oryginałem kopiach dokumentów dostarczonych przez Beneficjentów do IZ RPOWP bądź oryginałach dokumentów udostępnionych do wglądu.

Sprawdzenie prawidłowości postępowania o zamówienie publiczne przeprowadzane jest z zachowaniem zasady „dwóch par oczu”, co oznacza, że każde postępowanie o udzielenie zamówienia publicznego weryfikowane jest przez co najmniej dwie osoby.

Sprawdzenie prawidłowości udzielenia zamówienia publicznego (na podstawie listy sprawdzającej stanowiącej załącznik Nr II.16.1a-i - w zależności od zastosowanego trybu/procedury) przeprowadza się w terminie nie dłuższym niż 20 dni roboczych.

W uzasadnionych przypadkach, ze względu na szczególne skomplikowanie bądź ilość zgłoszonych wniosków termin sprawdzenia postępowania o zamówienie publiczne może być wydłużony. Decyzję o wydłużeniu terminu podejmuje Dyrektor/Z-ca Dyrektora Departamentu Wdrażania RPO.

Jeżeli sprawdzenie postępowania o zamówienie publiczne wymaga przeprowadzenia postępowania wyjaśniającego i korespondencji z zamawiającym termin zakończenia weryfikacji ulega zawieszeniu.

Wynik weryfikacji postępowania o zamówienie publiczne przekazywany jest niezwłocznie do referatu wnioskującego i jest dla niego wiążący.

Weryfikacja postępowań/nia o zamówienie publiczne prowadzona w wyniku danego wniosku o sprawdzenie postępowania o zamówienie publiczne w danym projekcie stanowi odrębną kontrolę na dokumentach, która podlega rejestracji w systemie KSI (SIMIK 07-13) na zasadach określonych w *Instrukcji użytkownika Krajowego Systemu Informatycznego SIMIK 07-13, Cykl życia projektu*. Rejestracji dokonuje osoba weryfikująca postępowania/e w terminie 5 dni roboczych od dnia przekazania wyników kontroli do referatu wnioskującego o sprawdzenie postępowania. W postępowaniach, w których stwierdzono istotne naruszenia przepisów ustawy z dnia 29 stycznia 2004 r. Prawo zamówień publicznych i zastosowano potrącenia związane z nałożoną/yymi korektą/ami finansową/yymi, w dniu wysłania do Beneficjenta pisma informującego o nałożeniu korekty finansowej za naruszenie przepisów ustawy właściwy referat rozliczeń przekazuje drogą elektroniczną osobie weryfikującej dane

postępowanie, informacje o kwocie wydatków niekwalifikowanych, w tym wysokość środków z EFRR w rozbiciu na poszczególne wnioski o płatność wraz z informacją czy wydatki były zadeklarowane we wnioskach o płatność do Komisji Europejskiej. Powyższe informacje przekazywane są odrębnie do każdego postępowania przeprowadzonego w ramach projektu, w którym wystąpiły naruszenia przepisów ustawy Prawo zamówień publicznych. W sytuacji, gdy korekta/ty finansowa/we będzie rozliczana/będą rozliczane w kolejnych wnioskach o płatność informacje powyższe powinny być przekazywane na bieżąco (w dniu poinformowania Beneficjenta). Wymienione dane niezbędne są do dokonania rejestracji zgodnie z wymogami *Instrukcji użytkownika Krajowego Systemu Informatycznego SIMIK 07-13, Cykl życia projektu*. Osoba weryfikująca postępowanie/a uzupełnia niezwłocznie dane w KSI (SIMIK 07-13) o otrzymane informacje. W przypadku uwag IPOC/IC dotyczących informacji zawartych w KSI (SIMIK 07-13) w zakładce „Kontrola” osoby weryfikujące postępowanie o zamówienie publiczne wprowadzają poprawki/dokonują uzupełnienia. Prawidłowość wprowadzenia danych do KSI (SIMIK 07-13) weryfikowana jest przez drugą osobę uczestniczącą w procesie sprawdzenia postępowania.

16.1 Procedura kontroli na dokumentach polegającej na sprawdzeniu postępowania o zamówienie publiczne

Lp.	Osoba wykonująca działanie	Działanie	Termin wykonania	Jednostki powiązane
1.	Właściwy referat Departamentu Wdrażania RPO	Wnioskuję o sprawdzenie postępowania o zamówienie publiczne		
2.	Referat ds. Weryfikacji Zamówień Publicznych	Wyznaczony przez kierownika pracownik odnotowuje w rejestrze fakt złożenia wniosku, analizuje przedstawioną dokumentację. W przypadku gdy dokumentacja nie będzie wystarczająca do sprawdzenia postępowania o zamówienie publiczne wyznaczona osoba z referatu weryfikująca postępowanie „na pierwszą rękę” przygotowuje pisemny wniosek do Beneficjenta o uzupełnienie dokumentacji niezbędnej do sprawdzenia postępowania tj. kopii dokumentów potwierdzonych za zgodność z oryginałem. Przygotowany wniosek przekazuje kierownikowi referatu do sprawdzenia. W takim przypadku termin zakończenia weryfikacji ulega zawieszeniu do momentu uzupełnienia dokumentów przez Beneficjenta.	Niezwłocznie po otrzymaniu wniosku.	
3.	Kierownik Referatu ds. Weryfikacji Zamówień Publicznych	Weryfikuje poprawność sporządzonego wniosku o uzupełnienie dokumentacji. -W przypadku uznania ww. wniosku	Niezwłocznie po otrzymaniu	

		za poprawnie sporządzony – akceptuje i przekazuje przedmiotowy dokument do zatwierdzenia Dyrektorowi/ Zastępcy Dyrektora Departamentu Wdrażania RPO. -W przypadku stwierdzenia konieczności korekty w/w dokumentu – przekazuje osobie przygotowującej – obowiązuje schemat opisany w podpunkcie 2 i/lub 3, za wyjątkiem adnotacji w rejestrze.		
4.	Dyrektor/Zastępca Dyrektora Departamentu Wdrażania RPO	Weryfikuje poprawność sporządzonego wniosku. - W przypadku uznania dokumentu za poprawnie sporządzony – zatwierdza i poleca przekazanie do osoby sporządzającej. -W przypadku stwierdzenia konieczności korekty w/w dokumentu – przekazuje osobie przygotowującej – obowiązuje schemat opisany w ppunkcie 2 i/lub 3 i/lub 4, za wyjątkiem adnotacji w rejestrze.	Niezwłocznie po otrzymaniu	
5.	Wyznaczony przez kierownika referatu pracownik weryfikujący postępowanie „na pierwszą rękę”	Przesyła zatwierdzone pismo do Beneficjenta	Niezwłocznie po otrzymaniu zatwierdzonego wniosku	Kancelaria Departamentu Wdrażania RPO; Beneficjent,
6.	Wyznaczony przez kierownika referatu pracownik weryfikujący postępowanie „na pierwszą rękę”	Po uzyskaniu niezbędnej dokumentacji dokonuje weryfikacji postępowania o zamówienie publiczne, wynik weryfikacji odnotowuje w liście sprawdzającej stanowiącej załącznik Nr II.16.1a)-i) w zależności od zastosowanego trybu/procedury oraz przekazuje do sprawdzenia drugiej wyznaczonej osobie w celu zachowania zasady „dwóch par oczu”. Wyznaczony pracownik weryfikuje postępowanie „na drugą rękę”, ewentualne rozbieżności dotyczące oceny stanu faktycznego występującego w postępowaniu odnotowuje w liście sprawdzającej w rubryce „Uwagi/Zastrzeżenia”.	Nie dłużej niż 20 dni roboczych od otrzymania wniosku/uzupełnienia.	
7.	Pracownicy wyznaczeni przez kierownika referatu do weryfikacji postępowania	Jeżeli w trakcie weryfikacji postępowania o zamówienie publiczne zespół nie stwierdzi naruszenia przepisów prawa zamówień publicznych / „wytucznych” skutkujących zastosowaniem korekt finansowych przechodzi do podpunktu 13.	Niezwłocznie po weryfikacji, jednak w terminie nie dłuższym niż wskazany w ppkt 6 (termin ten nie jest sumowany)	

8.	Pracownicy wyznaczeni przez kierownika referatu do weryfikacji postępowania	Jeżeli w trakcie weryfikacji postępowania o zamówienie publiczne zespół stwierdzi naruszenie przepisów prawa zamówień publicznych/ „wytucznych” skutkujących zastosowaniem korekt finansowych wyznaczony przez kierownika referatu pracownik weryfikujący postępowanie „na pierwszą rękę” przygotowuje pisemny wniosek do Beneficjenta w celu złożenia wyjaśnień. W piśmie opisuje się stan faktyczny występujący w postępowaniu, wskazuje przepisy, które zostały naruszone oraz wskaźnik ewentualnej korekty finansowej. Przygotowany wniosek przekazuje kierownikowi referatu do sprawdzenia. W takim przypadku termin zakończenia weryfikacji ulega zawieszeniu do momentu złożenia wyjaśnień.	Niezwłocznie po stwierdzeniu naruszenia przepisów	
9.	Kierownik Referatu ds. Weryfikacji Zamówień Publicznych	Weryfikuje poprawność sporządzonego wniosku o złożenie wyjaśnień. -W przypadku uznania ww. wniosku za poprawnie sporządzony – akceptuje i przekazuje przedmiotowy dokument do zatwierdzenia Dyrektorowi/ Zastępcy Dyrektora Departamentu Wdrażania RPO. -W przypadku stwierdzenia konieczności korekty w/w dokumentu – przekazuje osobie przygotowującej – obowiązuje schemat opisany w podpunkcie 8.	Niezwłocznie po otrzymaniu	
10.	Dyrektor/Zastępca Dyrektora Departamentu Wdrażania RPO	Weryfikuje poprawność sporządzonego wniosku. W przypadku uznania dokumentu za poprawnie sporządzony – zatwierdza i poleca przekazanie do pracownika sporządzającego. -W przypadku stwierdzenia konieczności korekty w/w dokumentu – przekazuje osobie przygotowującej – obowiązuje schemat opisany w podpunktach 8 i /lub 9	Niezwłocznie po otrzymaniu	
11.	Wyznaczony przez kierownika referatu pracownik weryfikujący postępowanie „na pierwszą rękę”	Przesyła zatwierdzone pismo do Beneficjenta	Niezwłocznie po otrzymaniu zatwierdzonego wniosku	Kancelaria Departamentu Wdrażania RPO; Beneficjent,
12.	Pracownicy wyznaczeni przez	Analizują wyjaśnienia Beneficjenta. Ewentualne uwzględnienie wyjaśnień	Niezwłocznie po otrzymaniu	

	kierownika referatu weryfikujący postępowanie	i motywów działania odnotowują w liście sprawdzającej w części „wynik weryfikacji”. W liście sprawdzającej w części „wynik weryfikacji” opisuje się także stan faktyczny występujący w postępowaniu, wskazuje przepisy, które zostały naruszone, uzasadnienie odmowy uwzględnienia wyjaśnień i motywów działania Beneficjenta oraz wskazuje się podstawę zastosowania korekty finansowej.	wyjaśnień	
13.	Pracownicy wyznaczeni przez kierownika referatu weryfikujący postępowanie	Po zakończeniu weryfikacji sporządzoną listę sprawdzającą przedstawiają kierownikowi referatu do sprawdzenia.	Nie dłużej niż 20 dni roboczych od otrzymania wniosku/ uzupełnienia dokumentacji.	
14.	Kierownik Referatu ds. Weryfikacji Zamówień Publicznych	Weryfikuje poprawność sporządzonej listy sprawdzającej. -W przypadku uznania listy sprawdzającej za poprawnie sporządzoną – akceptuje i przekazuje przedmiotowy dokument do zatwierdzenia Dyrektorowi/ Zastępcy Dyrektora Departamentu Wdrażania RPO. -W przypadku stwierdzenia konieczności poprawienia w/w dokumentu – przekazuje pracownikom przygotowującym – obowiązuje schemat opisany w podpunktach 12 i/lub 13.		
15.	Dyrektor Departamentu Wdrażania RPO/ Z-ca Dyrektora	Zapoznaje się z wynikami weryfikacji i zatwierdza listę sprawdzającą. -W przypadku stwierdzenia konieczności poprawienia listy sprawdzającej – przekazuje ją do ponownej analizy wyznaczonym pracownikom. – obowiązuje schemat opisany w podpunktach 12, 13 i/lub 14.	Niezwłocznie po otrzymaniu	
16.	Pracownicy wyznaczeni przez kierownika referatu weryfikujący postępowanie	Przekazują na piśmie wynik weryfikacji (kopię listy sprawdzającej) postępowania o zamówienie publiczne do referatu wnioskującego o sprawdzenie postępowania o zamówienie publiczne. Fakt przekazania listy sprawdzającej pracownik weryfikujący postępowanie „na pierwszą rękę” odnotowuje w rejestrze weryfikowanych postępowań.	Niezwłocznie, nie dłużej niż 2 dni robocze, po zaakceptowaniu listy sprawdzającej przez Dyrektora Departamentu / Z-cę Dyrektora Departamentu Wdrażania RPO	właściwy referat Departamentu Wdrażania RPO wnioskujący o sprawdzenie postępowania o zamówienie publiczne
17.	Wyznaczony przez kierownika Referatu	Przygotowuje pismo informujące Beneficjenta o wyniku weryfikacji	Niezwłocznie, nie dłużej niż 2 dni	Kancelaria Departamentu

	pracownik weryfikujący postępowanie „na pierwszą rękę”	postępowania/-ań o zamówienie publiczne i przekazuje kierownikowi Referatu do sprawdzenia.	robocze, po zaakceptowaniu listy sprawdzającej przez Dyrektora Departamentu Wdrażania RPO/ Z-cę Dyrektora	Wdrażania RPO; Beneficjent,
18.	Kierownik Referatu ds. Weryfikacji Zamówień Publicznych	Kierownik Referatu weryfikuje poprawność sporządzonej informacji. W przypadku uznania ww. informacji za poprawnie sporządzoną – akceptuje i przekazuje przedmiotowy dokument do zatwierdzenia Dyrektorowi/ Zastępcy Dyrektora Departamentu Wdrażania RPO. -W przypadku stwierdzenia konieczności korekty w/w dokumentu – przekazuje osobie przygotowującej pismo.	Niezwłocznie po otrzymaniu	
19.	Dyrektor Departamentu Wdrażania RPO/ Z-ca Dyrektora	Weryfikuje poprawność przygotowanej informacji o wyniku weryfikacji. W przypadku stwierdzenia konieczności poprawienia dokumentu – przekazuje go wyznaczonemu pracownikowi – obowiązuje schemat opisany w podpunktach 17, 18 i 19.	Niezwłocznie po otrzymaniu	
20.	Wyznaczony przez kierownika referatu pracownik weryfikujący postępowanie „na pierwszą rękę”	Przesyła zatwierdzone pismo do Beneficjenta.	Niezwłocznie po otrzymaniu zatwierdzonego pisma.	Kancelaria Departamentu Wdrażania RPO; Beneficjent
21.	Wyznaczony przez kierownika referatu pracownik weryfikujący postępowanie „na pierwszą rękę”	Wprowadza wyniki kontroli na dokumentach do KSI (SIMIK 07-13). W postępowaniach, w których stwierdzono istotne naruszenia przepisów ustawy z dnia 29 stycznia 2004 r. Prawo zamówień publicznych i zastosowano potrącenia związane z nałożoną/yymi korektą/ami finansową/yymi wyniki kontroli na dokumentach wprowadzane są do KSI (SIMIK 07-13) po otrzymaniu informacji z właściwego referatu rozliczeń. Jeżeli w wyniku zgłoszonych przez Beneficjenta zastrzeżeń odstąpiono od zastosowania korekty finansowej lub zmieniono wysokość wskaźnika	5 dni roboczych od dnia przekazania wyników kontroli do referatu wnioskującego o sprawdzenie postępowania. Po uzyskaniu informacji uzupełniających dane niezbędne do dokonania rejestracji zgodnej z wymogami <i>Instrukcji użytkownika Krajowego Systemu Informatycznego SIMIK 07-13, Cykl</i>	właściwy referat Departamentu Wdrażania RPO wnioskujący o sprawdzenie postępowania o zamówienie publiczne

		korekty fakt ten odnotowuje się w KSI (SIMIK 07-13).	życia projektu. Wpis w systemie jest uzupełniany o te dane	
22.	Wyznaczony przez kierownika referatu pracownik weryfikujący postępowanie „na drugą rękę”	Dokonuje weryfikacji zgodności wprowadzenia do KSI (SIMIK 07-13) danych na podstawie Karty informacyjnej kontroli – zgodnie z wymogami <i>Instrukcji użytkownika Krajowego Systemu Informatycznego SIMIK 07-13, Cykl życia projekt. Wynik weryfikacji odnotowuje na wydruku z systemu SIMIK 07-13.</i> -W przypadku stwierdzenia konieczności korekty wprowadzonych danych – wydruk zwraca pracownikowi weryfikującemu postępowanie „na pierwszą rękę”. – obowiązuje schemat opisany w podpunktach 21 i/lub 22.	Bez zbędnej zwłoki od momentu wykonania działania z pkt 21.	
23.	Wyznaczony przez kierownika referatu pracownik weryfikujący postępowanie „na pierwszą rękę”	Dokonuje archiwizacji zgromadzonej dokumentacji.	Niezwłocznie po zakończeniu weryfikacji	

17. Postępowania administracyjne i sądowoadministracyjne

17.1 Postępowanie administracyjne w sprawie zwrotu środków.

Lp.	Osoba wykonująca działanie	Działanie	Termin wykonania	Jednostki powiązane
1.	Kierownik właściwego referatu	Kierownik właściwego referatu po 3 dniach od bezskutecznego upływu terminu do zwrotu przez Beneficjenta środków lub wyrażenia zgody na pomniejszenie kolejnych płatności, wnioskuje na piśmie do Referatu ds. Procedury Odwoławczej i Postępowań Administracyjnych (dalej: POiPA) o wszczęcie postępowania administracyjnego z urzędu, którego celem będzie wydanie przez Instytucję Zarządzającą zgodnie z art. 207 ust. 9 ustawy z dnia 27 sierpnia 2009 o finansach publicznych, decyzji administracyjnej określającej kwotę przypadającą do zwrotu.	2 dni robocze	Właściwy referat

2.	Kierownik/pracownik właściwego referatu	Kierownik właściwego referatu przekazuje do referatu POiPA: -wniosek, o którym mowa w pkt 1, zawierający: opis stanu faktycznego, kwotę środków podlegających zwrotowi i termin od którego nalicza się odsetki, - dokumentację dot. sprawy oraz wersje elektroniczne dokumentów odpowiadające przekazanym oryginalnym wersjom (w szczególności korespondencja w sprawie nieprawidłowości).	1 dzień roboczy	Właściwy referat
3.	Kierownik referatu wnioskującego o wszczęcie postępowania administracyjnego	Jest odpowiedzialny za przekazanie wniosku, o którym mowa w pkt 1 wraz z kompletną dokumentacją.		
4.	Kierownik referatu wnioskującego o wszczęcie postępowania administracyjnego	Powiadamia z jednodniowym wyprzedzeniem drogą elektroniczną referaty powiązane o zamiarze przekazania wniosku o wszczęcie procedury administracyjnej do Referatu POiPA.	1 dzień roboczy	Właściwe referaty
5.	Właściwe referaty	Przekazują do Referatu POiPA zgromadzoną w swoim zakresie dokumentację niezbędną do wydania decyzji oraz wersje elektroniczne dokumentów odpowiadające przekazanym oryginalnym wersjom (w szczególności korespondencja w sprawie nieprawidłowości).	2 dni robocze	Właściwe referaty
6.	Wyznaczony przez Kierownika referatu pracownik POiPA	Prowadzi postępowanie administracyjne, w tym postępowania wyjaśniające zgodnie z Kpa.	Terminy określone w Kpa.	
7.	Pracownik Referatu POiPA	Sporządza projekt zawiadomienia strony o wszczęciu postępowania administracyjnego w sprawie zwrotu środków i przekazuje Kierownikowi Referatu	Niezwłocznie po przeanalizowaniu wniosku, o którym mowa w punkcie 2 i dokumentacji, o której mowa w punktach 2 i 5	
8.	Kierownik Referatu POiPA	Weryfikuje projekt zawiadomienia, parafuje i przekazuje Dyrektorowi /Zastępcy Dyrektora Departamentu Wdrażania RPO do podpisu.	Bez zbędnej zwłoki, po zapoznaniu się z projektem zawiadomienia, nie dłużej niż 2 dni robocze.	
9.	Dyrektor /Zastępca Dyrektora Departamentu Wdrażania RPO	Podpisuje zawiadomienie o wszczęciu postępowania administracyjnego	Niezwłocznie po weryfikacji zawiadomienia.	

10.	Pracownik Referatu POiPA	Wysyła zawiadomienie do strony listem poleconym za zwrotnym potwierdzeniem odbioru za pośrednictwem Kancelarii Departamentu Wdrażania RPO.	Bez zbędnej zwłoki po podpisaniu zawiadomienia przez Dyrektora / Zastępcę Dyrektora Departamentu Wdrażania RPO.	Kancelaria Departamentu Wdrażania RPO
11.	Pracownik Referatu POiPA	W toku postępowania przygotowuje projekty pism kierowanych do strony lub do innych organów, instytucji bądź osób trzecich. Procedowanie zgodne z punktami 7-10	Na bieżąco.	
12.	Kierownik/pracownik Referatu Finansów i Poświadczenia Wydatków RPOWP i/lub Kierownik/pracownik referatu wnioskującego o wydanie decyzji administracyjnej	Informuje (drogą elektroniczną) Kierownika/pracownika Referatu POiPA o fakcie dokonania przez stronę zwrotu środków bądź wyrażeniu zgody na pomniejszenie kolejnych płatności o kwotę podlegającą zwrotowi.	W tym samym dniu, w którym powziął informację.	Referat Finansów i Poświadczenia Wydatków RPOWP i/lub Referatu wnioskujący o wydanie decyzji administracyjnej
13.	Pracownik Referatu POiPA	Przygotowuje wniosek na Zarząd Województwa Podlaskiego wraz z projektem decyzji administracyjnej dotyczącej umorzenia postępowania z uwagi na jego bezprzedmiotowość (zwrot środków, wyrażenie zgody na pomniejszenie).	7 dni roboczych.	
14.	Kierownik Referatu POiPA	Weryfikuje wniosek wraz z projektem decyzji a następnie przekazuje go za pośrednictwem pracownika prowadzącego postępowanie Radcy Prawnemu w Biurze Prawnym.	Bez zbędnej zwłoki, po zapoznaniu się z dokumentami, nie dłużej niż 2 dni robocze.	
15.	Biuro Prawne/Radca Prawny	Weryfikuje pisma pod kątem formalno-prawnym i redakcyjnym oraz zatwierdza je poprzez parafowanie.	7 dni roboczych.	
16.	Kierownik/pracownik Referatu POiPA	Zaparafowany przez Radcę Prawnego wniosek wraz z projektem decyzji przekazuje Dyrektorowi/Zastępcy Dyrektora Departamentu Wdrażania RPO.	Bez zbędnej zwłoki, po parafowaniu przez Radcę Prawnego.	
17.	Dyrektor/Zastępca Dyrektora Departamentu Wdrażania RPO	Zatwierdza wniosek wraz z projektem decyzji poprzez ich parafowanie.	Niezwłocznie po weryfikacji dokumentów.	
18.	Kierownik/pracownik Referatu POiPA.	Przekazuje wniosek wraz z projektem decyzji administracyjnej umarzającej postępowanie do Biura Obsługi Zarządu Województwa Podlaskiego.	2 dni robocze	Zarząd Województwa Podlaskiego
19.	Zarząd	Podjęcie decyzji administracyjnej	W dniu	Zarząd

	Województwa Podlaskiego	umarzającej postępowanie.	posiedzenia Zarządu Województwa Podlaskiego.	Województwa Podlaskiego
20.	Pracownik Referatu POiPA	Podjętą przez Zarząd Województwa Podlaskiego decyzję administracyjną dot. umorzenia postępowania wysłała do strony listem poleconym za zwrotnym potwierdzeniem odbioru za pośrednictwem Kancelarii Departamentu Wdrażania RPO.	Niezwłocznie po otrzymaniu podjętej przez Zarząd Województwa decyzji umarzającej postępowanie.	Kancelaria Departamentu Wdrażania RPO.
21.	Pracownik Referatu POiPA	Po zakończeniu postępowania administracyjnego, w tym postępowania wyjaśniającego prowadzonego zgodnie z pkt 6-11 przygotowuje zawiadomienie o zakończeniu postępowania administracyjnego zawierającego informację o przysługujących stronie prawach z art. 10 Kpa. Punkt 7 i 10 stosuje się odpowiednio.	Bez zbędnej zwłoki.	
22.	Kierownik Referatu POiPA, Dyrektor/ Z-ca Dyrektora Departamentu Wdrażania RPO, pracownik Referatu POiPA	Postępowanie zgodnie z punktami 8-9	Terminy jak w punktach 8-9	
23.	Pracownik Referatu POiPA	We współpracy (jeśli jest niezbędna) z pracownikiem właściwego referatu zaangażowanego w realizację projektu, którego dotyczy postępowanie administracyjne, przygotowuje projekt decyzji administracyjnej wraz z uzasadnieniem. W decyzji określa się kwotę przypadającą do zwrotu i termin, od którego nalicza się odsetki oraz sposób zwrotu środków. Ponadto w decyzji zamieszcza się pouczenie o możliwości zwrócenia się przez stronę z wnioskiem do Zarządu Województwa o ponowne rozpatrzenie sprawy w terminie 14 dni od dnia doręczenia decyzji.	Po zakończonym postępowaniu administracyjnym, nie później niż do wskazanego przez organ terminu rozstrzygnięcia sprawy.	Referat/y zaangażowany/e w realizację projektu.
24.	Pracownik Referatu POiPA/ Kierownik Referatu POiPA/Biuro Prawne/Radca Prawny/ Dyrektor /Z- ca Dyrektora Departamentu Wdrażania RPO/Zarząd Województwa Podlaskiego	Przygotowuje wniosek na Zarząd Województwa Podlaskiego wraz z projektem decyzji administracyjnej. Dalsza procedowanie jak w punktach 13-20. Przed upływem terminu do wniesienia przez stronę wniosku o ponowne rozpatrzenie sprawy decyzja nie ulega wykonaniu.	Terminy jak w punktach 13-20	

25.	Wyznaczony przez Kierownika Pracownik Referatu POiPA/ Kierownik Referatu POiPA/ Dyrektor /Z-ca Dyrektora Departamentu Wdrażania RPO	W przypadku złożenia wniosku o ponowne rozpatrzenie sprawy, pracownik Referatu POiPA przygotowuje zawiadomienie o wszczęciu postępowania mającego na celu rozpoznanie przedmiotowego wniosku. Zawiadomienie zawiera informację o przysługujących stronie prawach z art. 10 Kpa. Punkt 7-10 stosuje się odpowiednio	Terminy jak w punktach 7-10	
26.	Pracownik Referatu POiPA/ Kierownik Referatu POiPA/ Kierownik/pracownik Referatu Finansów i Poświadczenia Wydatków RPOWP i/lub Kierownik/pracownik referatu wnioskującego o wydanie decyzji administracyjnej Dyrektor /Z-ca Dyrektora Departamentu Wdrażania RPO	Postępowanie odwoławcze wszczęte w wyniku złożenia wniosku o ponowne rozpatrzenie sprawy prowadzi pracownik Referatu POiPA, który nie brał udziału w wydaniu decyzji w I instancji. Punkty 11-22 stosuje się odpowiednio.	Terminy jak w punktach 11-22	
27.	Pracownik Referatu POiPA/ Kierownik Referatu POiPA/ Dyrektor /Z-ca Dyrektora Departamentu Wdrażania RPO/ /Biuro Prawne/ Radca Prawny/ Zarząd Województwa Podlaskiego	Pracownik Referatu POiPA przygotowuje wniosek na Zarząd Województwa Podlaskiego w raz z projektem decyzji administracyjnej: umarzającej postępowanie odwoławcze, utrzymującej w mocy zaskarżoną decyzję lub uchylającej zaskarżoną decyzję w całości lub w części i w tym zakresie orzekającej co do istoty sprawy albo uchylającej zaskarżoną decyzję i umarzającej postępowanie pierwszej instancji w całości lub w części. W decyzji zamieszcza się pouczenie o możliwości złożenia skargi do Wojewódzkiego Sądu Administracyjnego w terminie 30 dni od dnia jej doręczenia za pośrednictwem Zarządu Województwa Podlaskiego. Punkty 13-20 stosuje się odpowiednio. Decyzja staje się ostateczna w dniu wydania. Wniesienie skargi nie wstrzymuje wykonania decyzji.	Terminy jak w punktach 13-20	.
28.	Kierownik/ pracownik Referatu POiPA	Informuje (drogą elektroniczną) o wydanej decyzji Kierownika/pracownika Referatu Finansów i Poświadczenia Wydatków RPOWP i	W dniu wysłania decyzji do Beneficjenta	Referat Finansów i Poświadczenia Wydatków RPOWP, Referat

		Kierownika/pracownika referatu wnioskującego.		Wnioskujący
29.	Właściwe referaty	Informowanie na bieżąco Kierownika/pracownika Referatu POiPA o okolicznościach przemawiających za zmianą wysokości kwoty przypadającej do zwrotu wraz ze wskazaniem jej wysokości, terminu, od którego nalicza się odsetki oraz sposobu zwrotu środków.	W tym samym dniu, w którym wystąpiły okoliczności przemawiające za zmianą wysokości kwoty przypadającej do zwrotu i terminu, od którego nalicza się odsetki oraz sposobu zwrotu środków.	Właściwe referaty
30.	Kierownik/pracownik Referatu Finansów ROPWP	Informuje Kierownika/pracownika Referatu POiPA w przypadku dokonania zwrotu środków przez Beneficjenta na podstawie decyzji administracyjnej, w wyniku prowadzonego postępowania egzekucyjnego lub w wyniku orzeczeń sądowych- weryfikacji poprawności tej czynności dokonuje Referat Finansów i Poświadczenia Wydatków RPOWP.	1 dzień roboczy	Referat Finansów i Poświadczenia Wydatków RPOWP
31.	Kierownik/ pracownik Referatu POiPA	Po tym, jak decyzja administracyjna stanie się ostateczna, zwraca właściwym referatom dokumentację stanowiącą akta sprawy.	5 dni roboczych	
32.	Pracownik Referatu POiPA	Prowadzi elektroniczny Rejestr decyzji zgodnie z Załącznikiem Nr II.17.1- Rejestr decyzji wydanych na podstawie art. 207 uofp oraz innych decyzji związanych z ochroną interesów finansowych UE.	Na bieżąco	

17.2 Postępowanie sądownoadministracyjne dotyczące zwrotu środków.

Lp.	Osoba wykonująca działanie	Działanie	Termin wykonania	Jednostki powiązane
1.	Kierownik/ pracownik Referatu POiPA	Zawiadamia Radcę Prawnego w Biurze Prawnym (dalej: Radca Prawny) oraz Kierownika/pracownika właściwego referatu o wniesieniu przez Beneficjenta skargi do Wojewódzkiego Sądu Administracyjnego na decyzję IZ wydaną w wyniku rozpatrzenia wniosku o ponowne rozpatrzenie sprawy.	2 dni robocze	Biuro Prawne/ właściwy referat
2.	Pracownik Referatu POiPA biorący udział w zaskarżonej decyzji	Przygotowuje i przekazuje Radcy Prawnemu skargę do Wojewódzkiego Sądu Administracyjnego wraz z aktami sprawy, w tym w szczególności akta	3 dni robocze	Biuro Prawne

		postępowania administracyjnego w I i II instancji.		
3.	Właściwe referaty	Przekazują Radcy Prawnemu dokumentację, która stanowiła podstawę do wydania decyzji administracyjnej.	7 dni roboczych	Właściwe referaty, Biuro Prawne
4.	Radca Prawny	Występuje do Zarządu Województwa Podlaskiego z wnioskiem o udzielenie pełnomocnictwa do reprezentowania IZ przed sądami administracyjnymi w sprawie wszczętej skargą. Po otrzymaniu pełnomocnictwa sporządza w imieniu IZ odpowiedź na skargę oraz przekazuje odpowiedź na skargę wraz ze skargą i aktami sprawy przekazanymi mu zgodnie z pkt 2 i 3 do Wojewódzkiego Sądu Administracyjnego osobiście lub listem poleconym za zwrotnym potwierdzeniem odbioru. Reprezentuje IZ przed Wojewódzkim Sądem Administracyjnym w postępowaniu sądowym wszczętym skargą na decyzję administracyjną.	1 dzień roboczy 30 dni od wniesienia skargi	
5.	Radca Prawny	W przypadku wniesienia przez stronę postępowania skargi do Naczelnego Sądu Administracyjnego lub konieczności wniesienia w imieniu IZ skargi kasacyjnej od wyroku Wojewódzkiego Sądu Administracyjnego, sporządza skargę kasacyjną lub odpowiedź na skargę kasacyjną w terminie określonym przepisami ustawy z dnia 30 sierpnia 2002 r. Prawo o postępowaniu przed sądami administracyjnymi (Dz.U. z 2012 r., poz. 270 ze zm.) oraz wnosi ją do Naczelnego Sądu Administracyjnego za pośrednictwem Wojewódzkiego Sądu Administracyjnego.	Terminy określone w przepisach ustawy z dnia 30 sierpnia 2002 r. Prawo o postępowaniu przed sądami administracyjnymi.	Biuro Prawne
6.	Radca Prawny	Po zakończonym postępowaniu sądowoadministracyjnym informuje o jego wyniku Referat POiPA, przekazuje kopie wyroku/ów sądu/ów administracyjnego/ych, które zapadły w sprawie.	2 dni robocze	Biuro Prawne
7.	Radca Prawny	Przekazuje do właściwych referatów akta sprawy administracyjnej zwrócone przez sąd administracyjny po prawomocnym zakończeniu postępowania sądowoadministracyjnego.	5 dni roboczych	Biuro Prawne

17.3 Postępowanie egzekucyjne.

Lp.	Osoba wykonująca działanie	Działanie	Termin wykonania	Jednostki powiązane
1.	Pracownik Referatu POiPA	Po bezskutecznym upływie wynikającego z decyzji terminu do dokonania zwrotu środków wysła pisemne upomnienie, zawierające wezwanie do dokonania zwrotu środków z pouczeniem, iż niedokonanie zwrotu kwoty określonej w decyzji spowoduje skierowanie sprawy na drogę postępowania egzekucyjnego w celu przymusowego ściągnięcia należności w trybie egzekucji administracyjnej.	5 dni roboczych	
2.	Kierownik Referatu POiPA	Weryfikuje pismo, parafuje i przekazuje Dyrektorowi /Zastępcy Dyrektora Departamentu Wdrażania RPO w celu zatwierdzenia.	Bez zbędnej zwłoki, po zapoznaniu się z pismem, nie dłużej niż 2 dni robocze.	
3.	Dyrektor/Z-ca Dyrektora Departamentu Wdrażania RPO	Weryfikuje i zatwierdza pismo do Beneficjanta poprzez jego podpisanie.	Niezwłocznie po weryfikacji pisma.	
4.	Pracownik Referatu POiPA	Wysła pisemne upomnienie do Beneficjenta listem poleconym za zwrotnym potwierdzeniem odbioru za pośrednictwem Kancelarii Departamentu Wdrażania RPO. Powiadamia Kierownika/pracownika Referatu Finansów i Poświadczenia Wydatków RPOWP o sporządzeniu i wysłaniu wyżej określonego upomnienia.	Bez zbędnej zwłoki po podpisaniu pisma przez Dyrektora/Z-cę Dyrektora Departamentu Wdrażania RPO.	Kancelaria Departamentu Wdrażania RPO Referat Finansów i Poświadczenia Wydatków RPOWP
5.	Pracownik referatu POiPA prowadzący postępowanie egzekucyjne	Sporządza tytuł wykonawczy.	W ciągu 10 dni roboczych liczonych od dnia potwierdzenia otrzymania pisemnego upomnienia przez Beneficjenta .	
6.	Kierownik Referatu POiPA	Weryfikuje tytuł wykonawczy i przekazuje dokument do Rady Prawnego w Biurze Prawnym.	Bez zbędnej zwłoki, po zapoznaniu się z pismem, nie dłużej niż 2 dni robocze	Biuro Prawne
7.	Radca Prawny	Weryfikuje tytuł wykonawczy pod kątem formalno-prawnym i redakcyjnym.	Bez zbędnej zwłoki, po zapoznaniu się z pismem, nie dłużej niż 2 dni robocze	Biuro Prawne
8.	Kierownik/pracownik referatu POiPA	Przedkłada tytuł wykonawczy do podpisu Dyrektorowi/Z-cy Dyrektora Departamentu Wdrażania RPO.	Bez zbędnej zwłoki, po zapoznaniu się z	

			pismem, nie dłużej niż 2 dni robocze.	
9.	Dyrektor/ Dyrektora Departamentu Wdrażania RPO	Weryfikuje oraz podpisuje tytuł wykonawczy.	Bez zbędnej zwłoki, po zapoznaniu się z pismem, nie dłużej niż 2 dni robocze.	
10.	Pracownik Referatu POiPA prowadzący postępowanie egzekucyjne	Po podpisaniu przez Dyrektora/Z-cę Dyrektora Departamentu Wdrażania RPO, który działa z upoważnienia Zarządu Województwa Podlaskiego opatruje tytuł wykonawczy pieczęcią urzędową Zarządu Województwa Podlaskiego.	Niezwłocznie po podpisaniu przez Dyrektora/Z-cę Dyrektora Departamentu Wdrażania RPO.	
11.	Pracownik Referatu POiPA prowadzący postępowanie egzekucyjne	Powiadamia Kierownika/pracownika Referatu Finansów i Poświadczenia Wydatków RPOWP o wystawieniu tytułu wykonawczego.	Niezwłocznie	Referat Finansów i Poświadczenia Wydatków RPOWP
12.	Pracownik Referatu POiPA prowadzący postępowanie egzekucyjne	Wysyła tytuł wykonawczy do właściwego miejscowo dla siedziby lub miejsca zamieszkania Beneficjenta Naczelnika Urzędu Skarbowego. Do tytułu wykonawczego dołącza się: ewidencję tytułów wykonawczych, upomnienie, potwierdzenie doręczenia upomnienia, oraz kopię decyzji o zwrocie środków.	1 dzień roboczy	
13.	Kierownik/pracownik właściwego referatu	Powiadamia drogą elektroniczną Kierownika/pracownika referatu POiPA na każdym etapie odzyskiwania kwot o zapłacie bądź wyrażeniu zgody na pomniejszenie kolejnych płatności przez Beneficjenta.	W dniu w którym powziął informację	Właściwe referaty

17.4 Wykluczenie Beneficjenta z możliwości otrzymania środków

1. Beneficjent zostaje wykluczony z możliwości otrzymania środków jeżeli:
 - a) otrzymał płatność na podstawie przedstawionych jako autentyczne dokumentów podrobionych lub przerobionych lub dokumentów potwierdzających nieprawdę lub
 - b) na skutek okoliczności leżących po stronie Beneficjenta nie zrealizował pełnego zakresu rzeczowego projektu w przypadku projektów infrastrukturalnych lub nie zrealizował celu projektu, lub
 - c) nie zwrócił środków w terminie 14 dni od dnia doręczenia decyzji, lub
 - d) okoliczności, o których mowa w art. 207 ust. 1 uofp, wystąpiły wskutek popełnienia przestępstwa przez Beneficjenta, partnera, podmiot upoważniony do dokonywania wydatków, a w przypadku gdy podmioty te nie są osobami

fizycznymi – osobę uprawnioną do wykonywania w ramach projektu czynności w imieniu Beneficjenta, przy czym fakt popełnienia przestępstwa przez wyżej wymienione podmioty został potwierdzony prawomocnym wyrokiem sądowym.

2. Okres wykluczenia rozpoczyna się od dnia kiedy decyzja określająca kwotę przypadającą do zwrotu stała się ostateczna, zaś kończy się z upływem 3 lat od dnia dokonania zwrotu tych środków. Jeżeli okoliczności, o których mowa w pkt 1 ppkt a) i d) zostały stwierdzone po dniu, w którym decyzja określająca kwotę przypadającą do zwrotu stała się ostateczna, okres wykluczenia rozpoczyna się od dnia stwierdzenia tych okoliczności. Jeżeli Beneficjent zwrócił środki przed wydaniem decyzji określającej kwotę przypadającą do zwrotu okres wykluczenia rozpoczyna się od dnia stwierdzenia okoliczności, o których mowa w pkt 1 ppkt a), b) i d), a kończy z upływem 3 lat od dnia dokonania zwrotu środków przez Beneficjenta.
3. Wykluczenie nie dotyczy podmiotów, które na podstawie odrębnych przepisów realizują zadania interesu publicznego, jeżeli spowoduje to niemożność wdrożenia działania w ramach programu lub znacznej jego części, oraz do jednostek samorządu terytorialnego.
4. Zgodnie z art. 210 pkt. 1 uofp Rejestr Podmiotów Wykluczonych prowadzi Minister Finansów (dalej: MF).
5. Podstawą wpisu do Rejestru Podmiotów Wykluczonych jest zgłoszenie podmiotu podlegającego wpisowi do rejestru.
6. Pracownik właściwego referatu zgłasza podmiot podlegający wpisowi do rejestru niezwłocznie po:
 - dniu, w którym decyzja o zwrocie środków stała się ostateczna lub
 - stwierdzeniu okoliczności, o których mowa w art. 207 ust. 4 pkt 1, 2 lub 4 uofp.
7. Wzór formularza zgłoszenia podmiotu podlegającego wpisowi do Rejestru Podmiotów Wykluczonych określa załącznik do Rozporządzenia Ministra Finansów z dnia 23 czerwca 2010 r. w sprawie rejestru podmiotów wykluczonych z możliwości otrzymania środków przeznaczonych na realizację programów finansowanych z udziałem środków europejskich.
8. Pracownik właściwego referatu wypełnia zgłoszenie podając informacje, o których mowa w § 6 ww. Rozporządzenia.
9. Zgłoszenie w dniu jego wypełnienia weryfikuje Kierownik właściwego referatu, a następnie w ciągu 2 dni roboczych zatwierdza je Dyrektor/Z-ca Dyrektora Departamentu Wdrażania RPO.
10. Podpisane zgłoszenie zostaje wysłane niezwłocznie po podpisaniu przez Dyrektora/Z-cę Dyrektora Departamentu Wdrażania RPO do MF listem poleconym za zwrotnym potwierdzeniem odbioru.
11. Pracownik referatu dokonujący zgłoszenia, w dniu otrzymania powiadomienia z MF o wpisie dokonanym w rejestrze, przekazuje w formie elektronicznej formularz zgłoszenia, na podstawie którego dokonano wpisu do Kierownika Referatu Oceny i Wyboru Wniosków, który prowadzi elektroniczny rejestr podmiotów wykluczonych w IZ RPOWP.

Objaśnienia skrótów

ARiMR	Agencja Restrukturyzacji i Modernizacji Rolnictwa
Beneficjent / Wnioskodawca / Projektodawca	Podmiot składający wniosek o dofinansowanie realizacji projektu.
BGK	Bank Gospodarstwa Krajowego
DKS	Departament Koordynacji Strategii i Polityk Rozwoju w Ministerstwie Infrastruktury i Rozwoju
DKF	Departament Koordynacji Wdrażania Funduszy Unii Europejskiej w Ministerstwie Infrastruktury i Rozwoju
DRR	Departament Rozwoju Regionalnego w Urzędzie Marszałkowskim Województwa Podlaskiego
DWRPO	Departament Wdrażania RPO w Urzędzie Marszałkowskim Województwa Podlaskiego
GIKS	Generalny Inspektor Kontroli Skarbowej
GSE	Grupa Sterująca Ewaluacją
GWoP	Generator Wniosków o Płatność
EFRR	Europejski Fundusz Rozwoju Regionalnego
FS	Fundusze Strukturalne
IC	Instytucja Certyfikująca
IK NSRO	Instytucja Koordynująca Narodowe Strategiczne Ramy Odniesienia
IK RPO	Instytucja Koordynująca Regionalne Programy Operacyjne
IPOC	Instytucja Pośrednicząca w Certyfikacji
IP POKL	Instytucja Pośrednicząca Program Operacyjny Kapitał Ludzki
IWIPK	Indykatywny Wykaz Indywidualnych Projektów Kluczowych
IW IZ RPOWP	Instrukcja Wykonawcza Instytucji Zarządzającej Regionalnym Programem Operacyjnym Województwa Podlaskiego na lata 2007-2013
IZ RPOWP	Instytucja Zarządzająca Regionalnym Programem Operacyjnym Województwa Podlaskiego na lata 2007-2013
JE	Jednostka Ewaluacyjna RPOWP
JST	Jednostka samorządu terytorialnego
KE	Komisja Europejska
Key user	Osoba posiadająca uprawnienia do wprowadzania danych dot. RPOWP do SFC 2007, który służy przekazywaniu informacji do Komisji Europejskiej
KJE	Krajowa Jednostka Ewaluacji
KOP	Komisja Oceny Projektów
KM RPOWP	Komitet Monitorujący Regionalny Program Operacyjny Województwa Podlaskiego na lata 2007 -2013

KSI (SIMIK 07-13)	Krajowy System Informatyczny SIMIK 07-13
LSI	Lokalny System Informatyczny
MF	Minister Finansów
MF-R	Jednostka organizacyjna Ministerstwa Finansów właściwa w zakresie informowania KE o nieprawidłowościach w wykorzystaniu funduszy strukturalnych
MIiR	Ministerstwo Infrastruktury i Rozwoju (wcześniej MRR)
NIK	Najwyższa Izba Kontroli
NSRO	Narodowe Strategiczne Ramy Odniesienia 2007-2013
OSZiK	Opis Systemu Zarządzania i Kontroli dla RPOWP na lata 2007-2013
Poświadczenie	Poświadczenie i deklaracja wydatków oraz wniosek o płatność okresową od Instytucji Zarządzającej do Instytucji Certyfikującej
PWW	Podstawy Wsparcia Wspólnoty
RIO	Regionalna Izba Obrachunkowa
ROT	Regionalne Obserwatorium Terytorialne (w Referacie Regionalnego Obserwatorium Terytorialnego, Departament Rozwoju Regionalnego, UMWP)
RPD	Roczny Plan Działań Pomocy Technicznej
RPO	Regionalny Program Operacyjny
RPOWP	Regionalny Program Operacyjny Województwa Podlaskiego na lata 2007 – 2013
PROW	Program Rozwoju Obszarów Wiejskich na lata 2007-2013
PO RYBY	Program Operacyjny Zrównoważony rozwój sektora rybołówstwa i nadbrzeżnych obszarów rybackich 2007-2013
SFC 2007	Komputerowy system wymiany danych pomiędzy państwami członkowskimi a Komisją Europejską w latach 2007-2013
SRK	Strategia Rozwoju Kraju
UMWP	Urząd Marszałkowski Województwa Podlaskiego
WE	Wspólnota Europejska

III. Wykaz załączników

Załącznik I.1	Schemat organizacyjny UMWP
Załącznik I.1.2	Wzór opisu stanowiska pracy
Załącznik I.1.3	Rejestr przypadków odstępstwa od procedur zawartych w Instrukcji Wykonawczej
Załącznik I.8.1	Rejestr przeprowadzonych kontroli/audytów
Załącznik I.8.1a	Wzór tabeli wdrożenia rekomendacji/zaleceń pokontrolnych
Załącznik I.8.2	Lista sprawdzająca analizy wyników kontroli/audytów
Załącznik II.3	Regulamin Komitetu Monitorującego RPOWP
Załącznik II.4.1	Formularz zgłoszenia projektu indywidualnego do RPOWP
Załącznik Nr II.4.1a	Formularz zgłoszenia nowego projektu do Indykatywnego Wykazu Indywidualnych Projektów Kluczowych w ramach RPOWP na lata 2007-2013
Załącznik Nr II.4.1b	Formularz zgłoszenia projektu na listę rezerwową Indykatywnego Wykazu Indywidualnych Projektów Kluczowych w ramach RPOWP na lata 2007-2013
Załącznik II.4.2	Szczegółowy formularz zgłoszeniowy projektu indywidualnego
Załącznik II.4.3	Wzór deklaracji poufności i unikania konfliktu interesów dla członka Komisji Oceny Projektów Kluczowych
Załącznik II.4.4	Wzór karty oceny projektów kluczowych
Załącznik II.5.1a	Wzór Roczego Planu Działań Pomocy Technicznej-Działanie 7.1
Załącznik II.5.1b	Wzór Roczego Planu Działań Pomocy Technicznej-Działanie 7.2
Załącznik 1 do załącznika II.5.1a i Załącznika II.5.1b	Harmonogram finansowy projektu (dotyczy RPD)
Załącznik II.5.2	Karta oceny formalno-merytorycznej Roczego Planu Działań Pomocy Technicznej
Załącznik II.5.3	Decyzja o dofinansowanie Roczego Planu Działań Pomocy Technicznej (wzór)
Załącznik II.6.1	Karta oceny formalnej wniosku o dofinansowanie projektu w ramach RPOWP (2008, 2009, 2010 i 2011)
Załącznik II.6.1a	Wzór wniosku o dofinansowanie projektu
Załącznik II.6.1a2	Wzory załączników do wniosku o dofinansowanie projektu
Załącznik II.6.1b	Pismo informujące Beneficjenta o wynikach weryfikacji formalnej wniosku Beneficjenta o dofinansowanie
Załącznik II.6.1c	Pismo informujące Beneficjenta o wynikach weryfikacji formalnej wniosku Beneficjenta o dofinansowanie - dot. poprawy-uzupełnienia
Załącznik II.6.1d	Pismo informujące Beneficjenta o wynikach weryfikacji formalnej wniosku Beneficjenta o dofinansowanie - dot. odrzucenia
Załącznik II.6.1f	Pismo informujące Beneficjenta o wynikach weryfikacji merytoryczno-

	technicznej wniosku Beneficjenta o dofinansowanie - dot. odrzucenia
Załącznik II.6.1g	Pismo informujące Beneficjenta o uchybieniach formalnych wniosku o dofinansowanie wykrytych podczas oceny merytorycznej wniosku – dot. poprawy/uzupełnienia (wzór).
Załącznik II.6.1h	Pismo informujące Beneficjenta indywidualnego projektu kluczowego o wynikach weryfikacji merytorycznej wniosku Beneficjenta o dofinansowanie.
Załącznik II.6.1i1	Wzór ogłoszenia internetowego o naborze projektów
Załącznik II.6.1i2	Wzór ogłoszenia prasowego o naborze projektów
Załącznik II.6.1j	Wzór listy projektów złożonych w ramach danego konkursu
Załącznik II.6.1k	Wzór informacji publicznej o zakończeniu konkursu
Załącznik II.6.1l	Wzór wniosku o przedłużenie terminu oceny formalnej
Załącznik II.6.1m	Wzór listy projektów ocenionych pozytywnie po ocenie formalnej
Załącznik II.6.1n	Wzór listy projektów odrzuconych po ocenie formalnej
Załącznik II.6.1o	Wzór informacji publicznej o zakończeniu oceny formalnej
Załącznik II.6.1p	Wzór wniosku o przedłużenie terminu oceny merytorycznej
Załącznik II.6.1r	Wzór pisma KOP do Beneficjenta
Załącznik II.6.1s1	Wzór listy rankingowej projektów po KOP
Załącznik II.6.1s2	Wzór listy projektów pozytywnie ocenionych przez KOP
Załącznik II.6.1s3	Wzór listy projektów negatywnie ocenionych przez KOP
Załącznik II.6.1s4a	Wzór pisma dotyczącego wykrycia uchybień formalnych na etapie oceny merytorycznej – odrzucenie
Załącznik II.6.1s4b	Wzór pisma dotyczącego wykrycia uchybień formalnych na etapie oceny merytorycznej - poprawa
Załącznik II.6.1t	Wzór informacji publicznej o zakończeniu oceny merytorycznej
Załącznik II.6.1u	Wzór informacji publicznej o wyborze przez Zarząd Województwa Podlaskiego projektów do dofinansowania
Załącznik II.6.1w	Wzór pisma informującego Beneficjenta o wyborze przez Zarząd Województwa Podlaskiego projektu do dofinansowania i uzupełnienia dokumentów niezbędnych do podpisania umowy
Załącznik II.6.1y	Wzór pisma informującego Beneficjenta o niewybraniu przez Zarząd Województwa Podlaskiego projektu do dofinansowania
Załącznik II.6.1z1	Ramowy wzór pisma inf. wnioskodawcę o rozstrzygnięciu protestu
Załącznik II.6.1z4	Deklaracja bezstronności osoby rozpatrującej środki odwoławczy w ramach RPOWP na lata 2007-2013
Załącznik II.6.1z5	Ramowy wzór pisma inf. wnioskodawcę, że protest nie podlega rozpatrzeniu
Załącznik II.6.2	Wzór umowy wstępnej w sprawie przygotowania do realizacji Projektu (pre-umowy)
Załącznik II.6.3	Wzór Karty oceny merytorycznej wniosku o dofinansowanie projektu

	RPOWP (2008 i 2009, 2010, 2011 i 2012)
Załącznik II.6.4a	Procedura powoływania Komisji Oceny Projektów
Załącznik II.6.4b	Regulamin pracy Komisji Oceny Projektów (KOP)
Załącznik II.6.4c	Regulamin Komisji Kwalifikacyjnej opiniującej wnioski o wpis do bazy ekspertów IZ RPOWP oraz weryfikującej zgłoszenia ekspertów z innych programów operacyjnych perspektywy finansowej 2007-2013 do pracy w charakterze eksperta Instytucji Zarządzającej Regionalnym Programem Operacyjnym Województwa Podlaskiego na lata 2007-2013 wraz z Kartą weryfikacji eksperta/kandydata na eksperta IZ RPOWP i wzorami umów o dzieło z ekspertem
Załącznik II.6.5b	Lista sprawdzającą dotyczącą pracy eksperta biorącego udział w ocenie merytorycznej wniosku o dofinansowanie (po zakończeniu KOP)
Załącznik II.6.5c	Lista sprawdzająca dotyczącą pracy eksperta biorącego udział w ocenie merytorycznej wniosku o dofinansowanie (na podstawie informacji o sposobie rozstrzygnięcia odwołań/ skarg do sądu administracyjnego od wniosków ocenianych przez danego eksperta)
Załącznik II.6.6	Wzór rejestru odwołań
Załącznik II.6.7	Ramowy wzór Umowy o dofinansowanie projektu
Załącznik II.6.7A	Ramowy wzór Umowy o dofinansowanie projektu
Załącznik II.6.7a	Ramowy wzór Umowy o dofinansowanie projektu w ramach Działania 1.3
Załącznik II.6.7b	Ramowy wzór Umowy o dofinansowanie projektu, którego beneficjentem jest państwowa jednostka budżetowa
Załącznik II.6.7bA	Ramowy wzór Umowy o dofinansowanie projektu, którego beneficjentem jest państwowa jednostka budżetowa
Załącznik II.6.7c	Ramowy wzór Umowy o dofinansowanie projektu dla projektów typu zaprojektuj i wybuduj oraz projektu typu prace studyjno – koncepcyjne wraz z uzbrojeniem terenu
Załącznik II.6.7cA	Ramowy wzór Umowy o dofinansowanie projektu typu zaprojektuj i wybuduj oraz Projektu typu prace studyjno-koncepcyjne wraz z uzbrojeniem terenu
Załącznik II.6.7d	Ramowy wzór umowy o dofinansowanie Projektu typu zaprojektuj i wybuduj - pomoc podlegająca zgłoszeniu Komisji Europejskiej
Załącznik II.6.7dA	Ramowy wzór Umowy o dofinansowanie projektu typu zaprojektuj i wybuduj - pomoc podlegająca zgłoszeniu Komisji Europejskiej
Załącznik II.6.7e	Ramowy wzór umowy o dofinansowanie projektu dużego
Załącznik II.6.8	Ramowy wzór decyzji w sprawie dofinansowania projektu
Załącznik II.6.8A	Ramowy wzór decyzji w sprawie dofinansowania projektu
Załącznik II.7.1	Wzór Wniosku Beneficjenta o płatność
Załącznik II.7.1a	Instrukcja wypełniania wniosku Beneficjenta o płatność dla Osi priorytetowych I-VI w ramach RPOWP
Załącznik II.7.1b	Instrukcja wypełniania wniosku beneficjenta o płatność dla Osi priorytetowej VII w ramach RPOWP
Załącznik II.7.1c	Wzór wniosku beneficjenta o płatność dla państwowych jednostek budżetowych w ramach RPOWP

Załącznik II.7.1d	Instrukcja wypełniania wniosku Beneficjenta o płatność dla państwowych jednostek budżetowych w ramach RPOWP
Załącznik II.7.1f	Wzór wniosku beneficjenta o płatność dla Osi priorytetowej VII Pomoc Techniczna w ramach RPOWP
Załącznik II.7.2	Lista sprawdzająca formalno-rachunkowa i merytoryczna do wniosku Beneficjenta o płatność dla Osi priorytetowych I-VI w ramach RPOWP
Załącznik II.7.2a	Lista sprawdzająca formalno-rachunkowa i merytoryczna do wniosku Beneficjenta o płatność dla Osi priorytetowej VII w ramach RPOWP
Załącznik II.7.2b	Raport z kontroli krzyżowej programu
Załącznik II.7.2c	Lista sprawdzająca formalno-rachunkowa i merytoryczna do wniosku Beneficjenta o płatność dla państwowych jednostek budżetowych w ramach RPOWP
Załącznik II.7.3	Tabela potwierdzenia kwalifikowalności wydatków (Pomoc Techniczna)
Załącznik II.7.3a	Wzór sprawozdania okresowego z realizacji RPOWP na lata 2007-2013
Załącznik II.7.3b	Wzory tabel finansowych do sprawozdania okresowego
Załącznik II.7.3c	Formularz sprawozdawczy dotyczący promocji i informacji
Załącznik II.7.3d	Sprawozdanie roczne/Ankieta dotycząca zabezpieczenia trwałości projektu zrealizowanego w ramach RPOWP
Załącznik II.7.3e	Oświadczenie w sprawie zachowania trwałości w ramach Pomocy Technicznej RPOWP
Załącznik II.7.5	Wzór sprawozdania rocznego/końcowego z realizacji RPOWP na lata 2007-2013
Załącznik II.7.6	Wzór Informacji kwartalnej z realizacji Regionalnego Programu Operacyjnego Województwa Podlaskiego wraz z instrukcją jej wypełniania
Załącznik II.7.8	Raport z monitorowania stanu przygotowania projektów indywidualnych do realizacji w ramach RPOWP na lata 2007-2013
Załącznik II.8.1	Rejestr wniosków Beneficjenta o płatność
Załącznik II.8.2	Wzór dyspozycji przelewu środków w ramach dotacji celowej (część A) i lista sprawdzająca dla Instytucji Zarządzającej przy dokonywaniu weryfikacji dyspozycji przelewu środków (część B)
Załącznik II.8.2a	Wzór pisma informującego Beneficjenta o wynikach weryfikacji wniosku Beneficjenta o płatność – dotyczy poprawy
Załącznik II.8.2b	Ramowy wzór pisma informującego Beneficjenta o wynikach weryfikacji wniosku Beneficjenta o płatność
Załącznik II.8.2c	Tabela potwierdzenia kwalifikowalności wydatków
Załącznik II.8.2d	Tabela potwierdzania kwalifikowalności wydatków w ramach projektów realizowanych przez państwową jednostkę budżetową
Załącznik II.8.2e	Ramowy wzór pisma informującego Beneficjenta będącego państwową jednostką budżetową o wynikach weryfikacji wniosku beneficjenta o płatność
Załącznik II.8.2f	Wniosek o wszczęcie kontroli na zakończenie realizacji projektu
Załącznik II.8.3a	Miesięczny rejestr udzielonych poręczeń / pożyczek
Załącznik II.8.3b	Wzór sprawozdania kwartalnego/rocznego z działalności funduszu
Załącznik II.8.3c	Wzór sprawozdania końcowego z działalności funduszu

Załącznik II.8.3d	Instrukcja wypełniania wniosku Beneficjenta o płatność dla Działania 1.3 w ramach RPOWP
Załącznik II.8.3e	Oświadczenie o kwalifikowalności kosztów administrowania i zarządzania funduszem
Załącznik II.8.3f	Oświadczenie o zbadaniu statusu prawnego podmiotu otrzymującego wsparcie
Załącznik II.8.4.1	Lista sprawdzającą dla IZ przy dokonywaniu weryfikacji zlecenia płatności
Załącznik II.8.4.1a	Lista sprawdzająca dla Instytucji Zarządzającej przy dokonywaniu weryfikacji dyspozycji przelewu środków w ramach dotacji celowej na projekty nie objęte pomocą publiczną
Załącznik II.8.4.2a	Wzór pisma informującego beneficjenta pomocy technicznej o wynikach weryfikacji wniosku beneficjenta o płatność – dot. poprawy
Załącznik II.8.4.2b	Wzór pisma informującego beneficjenta pomocy technicznej o wynikach weryfikacji wniosku beneficjenta o płatność
Załącznik II.8.5	Karta wzorów podpisów
Załącznik II.8.6	Protokół udostępnienia dokumentów (dowodów księgowych)
Załącznik II.8.7	Formularz dotyczący monitorowania zasady $n+2/n+3$
Załącznik II.9.2	Raport dotyczący nieprawidłowości w wykorzystaniu funduszy strukturalnych i FS
Załącznik II.9.3	Kwartalne zestawienie nieprawidłowości niepodlegających raportowaniu do Komisji Europejskiej
Załącznik II.9.4	Lista sprawdzająca do raportu dotyczącego nieprawidłowości w wykorzystaniu funduszy strukturalnych i FS
Załącznik II.9.5	Lista sprawdzająca do kwartalnego zestawienia nieprawidłowości niepodlegających raportowaniu Komisji Europejskiej
Załącznik II.9.6	Wzór upoważnienia do wglądu w raporty o nieprawidłowościach
Załącznik II.10.3	Notatka o nieprawidłowości z konsekwencjami finansowymi
Załącznik II.10.4	Notatka o zwrocie niewykorzystanej zaliczki
Załącznik II.11.1	Wytyczne do przeprowadzania kontroli projektów
Załącznik II.11.2	Wytyczne do Roczego Planu Kontroli projektów
Załącznik II 11.3	Wytyczne dotyczące kontroli trwałości projektów prowadzonej w siedzibie Beneficjenta/na miejscu realizacji projektu w ramach Regionalnego Programu Operacyjnego Województwa Podlaskiego
Załącznik II.12.1	Wzór Listy planowanych ewaluacji w danym roku
Załącznik II.12.2	Wzór Informacji rocznej w zakresie ewaluacji
Załącznik II.12.3	Procedura powoływania oraz funkcjonowania Grupy Sterującej Ewaluacją RPOWP na lata 2007-2013
Załącznik II.12.4	Karta Oceny Procesu i Wyników Badania Ewaluacyjnego
Załącznik II.12.5	Tabela wdrażania rekomendacji
Załącznik II.12.6	Baza rekomendacji z badań ewaluacyjnych
Załącznik II.16.1a	Wzór listy sprawdzającej postępowanie o zamówienie publiczne udzielone w trybie przetargu nieograniczonego

Załącznik II.16.1b	Wzór listy sprawdzającej postępowanie o zamówienie publiczne udzielone w trybie przetargu ograniczonego
Załącznik II.16.1c	Wzór listy sprawdzającej postępowanie o zamówienie publiczne udzielone w trybie negocjacji z ogłoszeniem
Załącznik II.16.1d	Wzór listy sprawdzającej postępowanie o zamówienie publiczne udzielone w trybie dialogu konkurencyjnego
Załącznik II.16.1e	Wzór listy sprawdzającej postępowanie o zamówienie publiczne udzielone w trybie negocjacji bez ogłoszenia
Załącznik II.16.1f	Wzór listy sprawdzającej postępowanie o zamówienie publiczne udzielone w trybie zamówienia z wolnej ręki
Załącznik II.16.1g	Wzór listy sprawdzającej postępowanie o zamówienie publiczne udzielone w trybie zapytania o cenę
Załącznik II.16.1h	Wzór listy sprawdzającej postępowanie o zamówienie publiczne udzielone w trybie licytacji elektronicznej
Załącznik II.16.1i	Wzór listy sprawdzającej do weryfikacji poprawności udzielania zamówień w transakcjach nie objętych ustawą prawo zamówień publicznych w ramach VII Osi priorytetowej – Pomoc Techniczna
Załącznik II.17.1	Rejestr decyzji wydanych na podstawie art. 207 uofp oraz innych decyzji związanych z ochroną interesów finansowych UE.